EDICION DE 24 PAGINAS
PRECIO EN TODO EL PAIS: 30 CENTAVOS

LA NACION

M. C.

AÑO X.
SUSCRICION: Por un año, $ 90.— Por 6 meses, $ 48.— Por 3 meses, $ 26.— Por un año, extranjero, $ 150
SANTIAGO DE CHILE, MARTES 26 DE OCTUBRE DE 1926
TELEFONO INGLES 3113 - 3114
AGUSTINAS 1253 - 1269
Núm. 3,572

Exija películas de esta marca
Paramount Pictures
Son las mejores del mundo

ETAPAS FINALES DEL TORNEO CONTINENTAL DE FOOTBALL

El calendario del Campeonato Suramericano de Football nos ofrece para esta semana y la próxima, los últimos partidos de la importante competencia internacional que preocupa actualmente la atención de todos los países del continente.

La circunstancia de que el conjunto oriental determine ya cual ha de ser el vencedor del torneo, no resta interés a los lances que quedan por realizarse. Nuestro público no espera sólo presenciar bregas reñidas: llega hasta la cancha a recoger experiencias, a tributar el homenaje de sus simpatías a los contendores. Y es precisamente cuando se encuentran elencos visitantes cuando puede satisfacer mejor estas aspiraciones, porque, desapasionadamente, no ve más que a los amigos y a los exponentes de buen football.

Los paraguayos en El Llano

En la mañana de ayer, la delegación paraguaya, acompañada de un dirigente chileno, visitó el campo de concentración de El Llano, en el que como se sabe se entrenan y preparan nuestros jugadores. Recorrió las diversas dependencias del hermoso estadio, quedando gratamente impresionados del buen pie en que se encuentran y de la belleza natural del amplio campo de juegos.

Compartieron brevemente con nuestros jugadores en amigable charla, ofreciéndoles después algunos refrescos en el restaurant del estadio.

A mediodía regresaron a su alojamiento del Cecil Residence.

El banquete en la Federación

El Jueves en la noche, ofrecerá la Federación de Football de Chile, un banqueto a la totalidad de las delegaciones concurrentes al Campeonato.

Esta manifestación de simpatía y adhesión a los hermanos uruguayos, argentinos, paraguayos y bolivianos, se realizará en los amplios comedores del Olympia y ella constituirá una fiesta de brillo y realce extraordinarios, en la que los hijos de América confraternizarán como descendientes de una madre común.

La recepción a los dirigentes y footballistas uruguayos

En la residencia del señor Emilio Sanguinetti y familia se ofreció ayer tarde una afectuosa recepción a los delegados, periodistas y footballers uruguayos.

Los dueños de casa atendieron con celo y amabilidad a sus compatriotas, quienes pronunciaron hurras entusiastas, retirándose con una impresión gratísima.

El jugador uruguayo Borjas

René Borjas, el centre-forward uruguayo lesionado de consideración a los pocos minutos de empezar el match del Domingo, guarda cama, estando descartada su participación en los próximos partidos.

Hoy le será hecha una radiografía, pues la hinchazón del tobillo impide establecer con exactitud la proporción del mal.

Dirigentes que regresan

En la combinación del próximo Jueves saldrán de regreso a Montevideo los señores César Seoane, representante de Suramérica ante la Fifa, y Lincoln Machado Rivas, delegado de la Federación Chilena en la capital uruguaya.

Los uruguayos tal vez jueguen en Valparaíso

Es muy probable que la reserva del equipo uruguayo juegue en Valparaíso después de cumplido el último compromiso del certamen. Se están haciendo en ese sentido, gestiones que van muy bien encaminadas.

La delegación uruguaya saldrá de vuelta a Montevideo en la combinación del 4 de Noviembre próximo.

ECOS DE LA GRAN CONTIENDA DEL DOMINGO. — 1. El elenco uruguayo, saludando frente a las tribunas — 2. El efusivo abrazo de los capitanes Vacaro y Nazasi — 3. El cuadro argentino en el momento del saludo oficial.

Bolivia con Uruguay

De acuerdo con el calendario, el Jueves próximo actuarán estos países. Es innegable que este encuentro llevará gran cantidad de aficionados a la cancha, ya que son numerosos los que se han quedado sin imponerse de visu de la verdadera potencia del equipo oriental. Esta resaltará todavía más frente a un contendor que no es tan poderoso por cuanto los vencedores del Domingo podrán abandonar los recursos desesperados de la táctica para desarrollar el más puro juego científico, producto de la reflexión, que se perturba cuando es preciso desbaratar acciones que se suceden vertiginosamente en un lance como el del Domingo.

Por otro lado, no desperdicia el público ninguna oportunidad en que le sea posible estimular a los deportistas del Altiplano y está pronto para ver los progresos que hayan podido realizar de una jornada a la otra.

El preliminar de esta etapa

La reunión del Jueves entre uruguayos y bolivianos se iniciará con un partido entre los conjuntos de los Regimientos Buin y Lautaro, que cuentan con muy buenos elementos.

Esta presentación dará una idea de los progresos que el football ha alcanzado en las filas militares, donde antes estas actividades habían permanecido bastante descuidadas.

Los posibles equipos

En la contienda de fondo los rivales se harán representar por los siguientes posibles equipos:

Uruguay:

Batignani
Nassazi Recoba
Andrade, Fernández Vanzino
Urdinarán, Castro, Scarone, Romano, Saldombide
O
Alborta, Bustamante, Méndez, Aguilar, C. Soto
Urriolagoitía Saim Beltrán
J. Soto Lara
Bermúdez
Bolivia

Otros detalles de la reunión

Como a todos los partidos del campeonato al que nos ocupa, concurrirán dos bandas militares.

—Los precios de las localidades serán populares, teniendo los niños menores de quince años, libre acceso a la cancha.

—Como de costumbre, habrá facilidades para la locomoción.

Chile versus Argentina

Así como la contienda entre uruguayos y bolivianos tiene el atractivo que encierra la presentación de los primeros, la brega que el Domingo deberán sostener los elencos representativos de Argentina y Chile, guarda para los aficionados una atracción especial, derivada de la calidad de los cuadros rivales y del hecho de que a raíz del triunfo de los orientales sobre los transandinos las expectativas de ambos contendores han debido variar necesariamente. Nadie puede negar, en efecto, que ante el resultado del match del Domingo, el cuadro chileno aparece como un contrincante temible para los argentinos, que estos últimos no podrán considerarlo en otra forma. Por lo demás, descontando el triunfo de los uruguayos en el certamen, queda aún por resolver la posición de los otros competidores. El segundo puesto, disputan hasta este momento argentinos, paraguayos y chilenos que en el cómputo figuran con una derrota cada uno. Depende, pues la clasificación definitiva de estos países de sus posteriores presentaciones, razón por la cual adquiere mayor interés la contienda entre chilenos y argentinos.

El Lunes Uruguay contra Paraguay

Del mismo modo que tanto por la calidad de los contrincantes como por la definición de los puestos inferiores en el cómputo, tiene interés el match entre los nuestros y los transandinos, lo tiene también el lance entre paraguayos y uruguayos que el calendario anuncia para el Lunes próximo.

Los uruguayos tienen lógicamente asegurado el primer puesto, más, nadie puede desconocer que a veces las veleidades del football permiten las inconsecuencias más increíbles; por lo demás no hay que olvidar que el elenco paraguayo, pese a la derrota aplastante que sufrió frente a los argentinos, es un conjunto de muchas condiciones y que bien puede alternar con probabilidades de triunfar, con elencos más experimentados y capacitados como el uruguayo.

Es, pues, notorio el interés de la brega que estos equipos nos ofrecerán el Lunes próximo, 1.o de Noviembre.

El Miércoles 3 Paraguay contra Chile

Un broche de oro constituirá para el certamen la última jornada del calendario y a cuyo cargo estarán los conjuntos de Paraguay y Chile.

Por las mismas razones que los encuentros que dejamos reseñados brevemente, ofrecen expectativas de luchas interesantes, en las cuales no escasearán las jugadas meritorias ni las alternativas variadas, el match entre chilenos y paraguayos constituye una prueba de importancia innegable para unos y otros. Especialmente para los efectos del cómputo, la lucha que se entablará entre ambos contendores encierra una trascendencia que no puede desconocerse, haciéndola de mayor realce el hecho de que en estricta verdad paraguayos y chilenos forman dos equipos que bien se merecen y que ostentan méritos y lucen condiciones necesarias para esperar de ellos una contienda de marcado interés.

En su oportunidad, nos referiremos más detalladamente a los encuentros que restan según el calendario. Por ahora sólo nos cabe insistir en la importancia y en el interés del lance más próximo: el que el Jueves sostendrán los bolivianos y los uruguayos.

Las sillas para el Domingo

Las localidades de sillas y palcos para la partida del Domingo entre Argentina y Chile, se pondrán a la venta, en la secretaría de la Federación, Bandera 323, el Viernes en la mañana.

EL PRIMER TANTO MARCADO ANTEAYER POR LOS URUGUAYOS

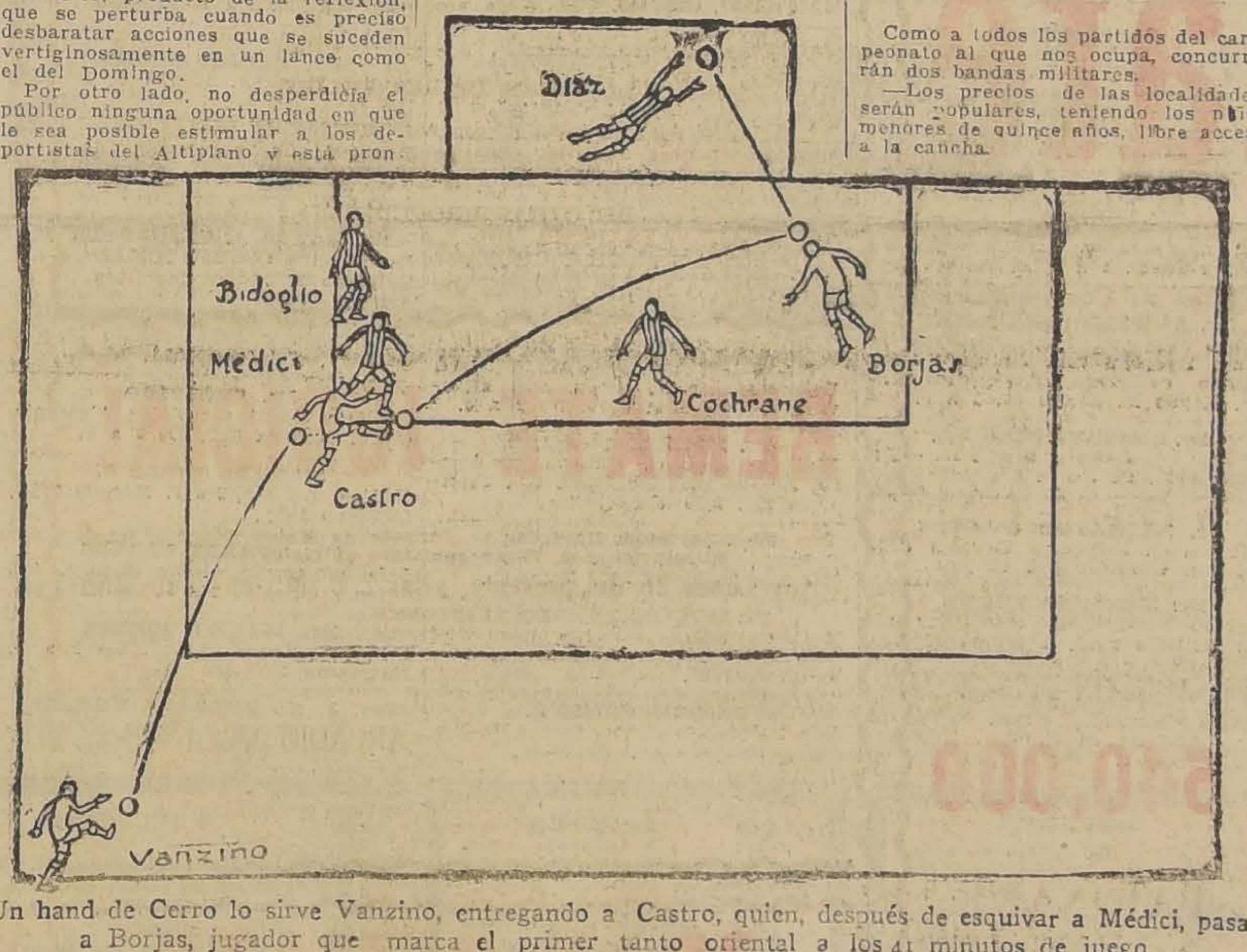

Un hand de Cerro lo sirve Vanzino, entregando a Castro, quien, después de esquivar a Médici, pasa a Borjas, jugador que marca el primer tanto oriental a los 41 minutos de juego

EL SEGUNDO GOAL QUE AFIANZO LA VICTORIA ORIENTAL

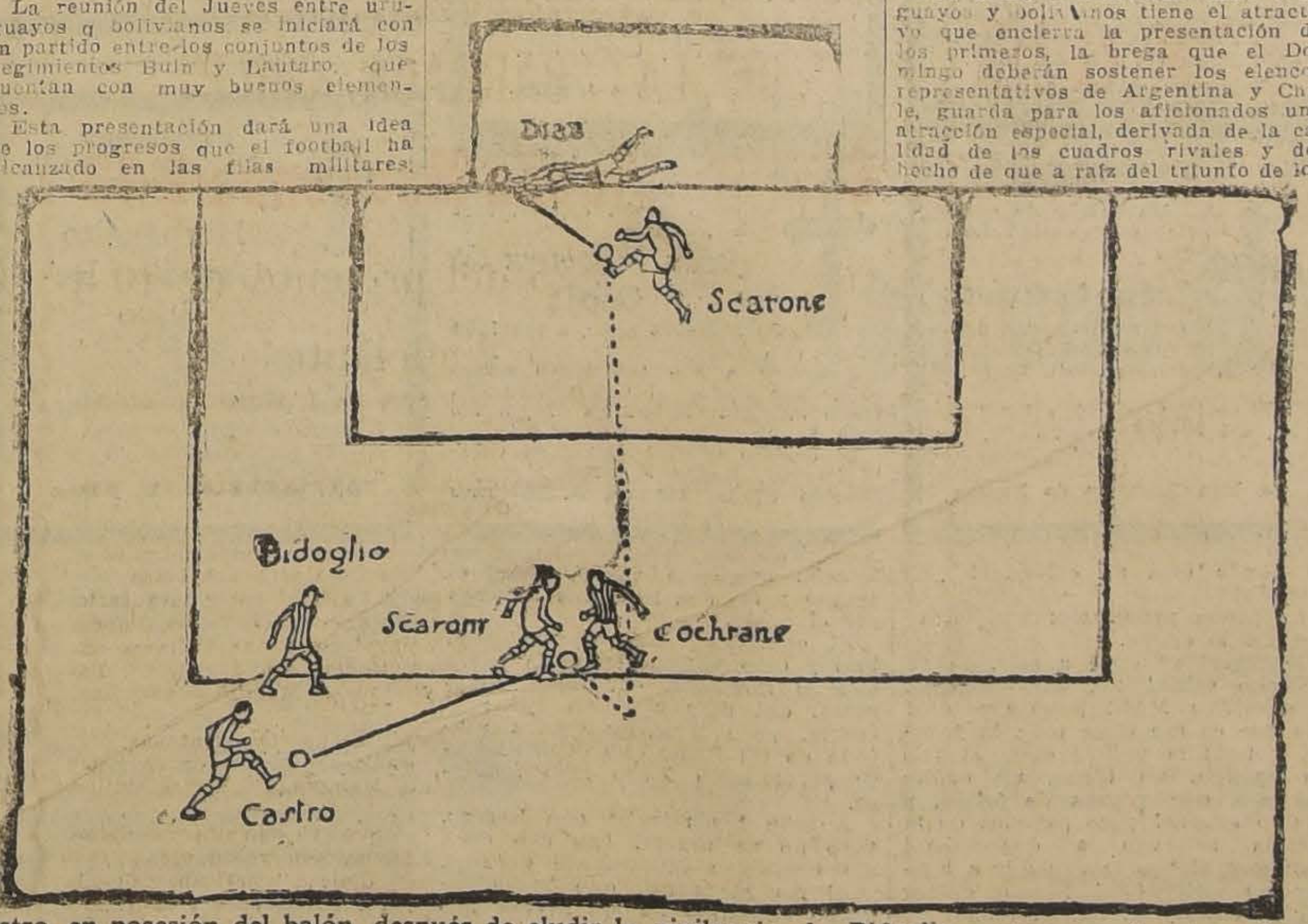

Castro, en posesión del balón, después de eludir la vigilancia de Bidoglio, entrega a Scarone, éste esquiva a Cochrane y avanza rápidamente para enviar un arrastrado que el arquero Díaz, a pesar de haberse lanzado al suelo, no alcanzó a detener. (A los 5 minutos del segundo período).

EL CONGRESO SURAMERICANO DE ATLETISMO

SE INICIA HOY A LAS 9.30 P. M

Hoy a las 9.30 P. M., en los salones de la Asociación de Deportes Atléticos de Chile, se inicia el Congreso Suramericano de Atletismo.

LOS PAISES QUE INTERVENDRAN

Participarán Chile con sus delegados, señores Enrique Labra, Roberto Müller e Ithel Stewart; Uruguay, representado por el señor Domingo Pacull, y Paraguay por el señor Víctor Araya.

LA TABLA DEL CONGRESO

Ocupará especialmente la atención del Congreso la Reforma del Reglamento y materia sobre la cual la delegación chilena presentará un buen estudio.

EL CONGRESO SURAMERICANO DE FOOTBALL SE REUNIO ANOCHE

DESIGNA ARBITRO PARA LOS ENCUENTROS PENDIENTES DEL CAMPEONATO Y ADOPTA OTRAS IMPORTANTES RESOLUCIONES

Anoche se reunió en sesión ordinaria el Congreso de la Confederación Suramericana de Football para seguir tratando los asuntos de la orden del día.

Presidió el doctor señor Carlos Aguirre y asistieron el secretario de la Oficina Permanente de la Confederación Suramericana señor Ceferino Nibelli y los delegados señores Gómez y Mieres, uruguayos; Bonifacio y Rodeyro, argentinos; Irala y Casabianca, paraguayos, Castel Quiroga y Vargas, bolivianos y Flores, chileno.

SECRETARIO DEL CONGRESO

El señor presidente manifiesta que con motivo del viaje a Argentina del señor Ducca ha quedado vacante la secretaría del Congreso y que en consecuencia convendría integrar la mesa.

Por indicación de la representación argentina, se designa secretario al delegado paraguayo señor Casabianca.

ACTAS

Se aprueban las actas anteriores, con excepción de la del día 10, que queda pendiente a petición de la delegación boliviana.

UNA MOCION PREVIA

El delegado argentino señor Rodeyro, antes de entrar a la orden del día, propone que se resuelva la verificación de un Congreso extraordinario para mediados del año próximo en la ciudad de Asunción para tratar sobre la sede del próximo campeonato y cualquier otro asunto que sea de interés para la marcha de la Confederación.

CUENTA

Se da lectura a una felicitación del Universal F. C. de Montevideo al Congreso, por la designación recaída en el señor César Seoane para Cónsul de la Fifa en Suramérica.

Se toma conocimiento de una nota de la Asociación Argentina en la que comunica el nombramiento del árbitro señor Miguel Barbera, en reemplazo del señor Celleri, por la enfermedad que aqueja a este último. Se aprueba la designación del señor Barbera como árbitro oficial de la delegación argentina.

EL ARBITRO BOLIVIANO

El presidente comunica que quedó pendiente en la sesión anterior el reconocimiento del árbitro propuesto por la delegación boliviana.

El delegado boliviano señor Vargas expresa que supo que esta designación había producido algunas discusiones y que además, como el Campeonato está ya muy avanzado, retira el nombramiento de árbitro.

El presidente agradece la resolución de la delegación boliviana.

DESIGNACION DE ARBITROS

En seguida se acordó, después que las distintas delegaciones se pusieron de acuerdo, designar los siguientes árbitros para los partidos pendientes del campeonato:

Octubre 28.—Uruguay con Bolivia, señor Miguel Barbera, argentino.

Octubre 31.—Chile con Argentina, señor Mario Barba, paraguayo.

Noviembre 1.o—Uruguay con Paraguay, un chileno, que designará el presidente de la delegación chilena señor Cariola, bajo su responsabilidad.

Noviembre 3.—Chile con Paraguay, señor Angel Tejada, uruguayo.

RECONOCIMIENTO DE LA CONFEDERACION POR LA FIFA

El delegado argentino señor Rodeyro solicita que este asunto quede pendiente para la sesión próxima, pues aparte de que la comisión respectiva aun no ha informado, como se trata de un asunto de vital importancia, él espera las instrucciones que al respecto ha solicitado de la Asociación que representa.

El delegado uruguayo señor Gómez acepta el aplazamiento a objeto de que las delegaciones conozcan la opinión oficial de las entidades que representan, pero espera que este asunto quede resuelto en el actual Congreso, porque se trata de un asunto de vital importancia para el porvenir del football suramericano. Agrega que convendría insistir en que lo único que pretende al respecto es que se reconozca a la Confederación como institución matriz en el continente. En cuanto a la forma reglamentaria emanada de este reconocimiento, estima que sería materia de un arreglo posterior entre la Confederación y la Fifa. Si refuta de capital importancia esta materia es porque hay disposiciones reglamentarias de la Federación Internacional que son impracticables en nuestro continente, además porque en la organización disciplinaria del football suramericano poco o nada de interés tiene la entidad matriz.

El delegado argentino señor Rodeyro, haciéndose cargo del pensamiento de la moción uruguaya, concreta en que hay dos puntos que establecer: que se trata de una expresión de voluntad, en el sentido de que los organismos afiliados a la Confederación manifiesten a la autoridad mundial el deseo de que la Confederación sea reconocida y que la segunda parte sería motivo de una resolución posterior, tan pronto el reconocimiento sea una realidad.

El representante chileno señor Flores acepta la postergación propuesta, aun teniendo en cuenta que la dirigente chilena tiene un concepto exacto sobre la materia.

A petición de la delegación boliviana, se acordó fijar la próxima sesión del Congreso en que se tratará este asunto para el próximo Jueves, a las 9.30 P. M.

ELECCION DE DIRECTORES DE LA OFICINA PERMANENTE

El señor Gómez insinúa la conveniencia de pasar a cuarto intermedia para ponerse de acuerdo sobre esta elección y al mismo tiempo sobre la moción argentina relacionada con la sede del próximo campeonato.

Antes de suspenderse la sesión el señor Gómez pregunta si se ha recibido respuesta oficial de la Confederación Brasileña sobre la solicitud de reafiliación. El presidente responde que no ha llegado a la mesa.

El delegado argentino señor Rodeyro deja constancia de que ha

(Pasa a la pág. 6)

Tenga Juicio

Quien sufre de indigestión, de Desarreglos del Estómago y Fermentaciones Tóxicas en los intestinos está muy arriesgado a contraer las más Dolorosas y Mortales Enfermedades del Corazón, de la Cabeza, de los Nervios, de la Sangre, de los Riñones, del Hígado y la Terrible Arterio-Esclerosis.

Puede hasta morir de repente!

Todos los Médicos saben de esto.

Para evitar tan gran Peligro, tenga su Estómago e intestinos siempre bien limpios y bien tonificados usando Ventre-Livre.

Sea prudente: Trátese!

Use Ventre-Livre.

VENTRE-LIVRE es el Mejor Remedio para el Tratamiento del Estreñimiento, indigestión, la Mucha Sed y la Gana Excesiva de Beber Agua, Sequedad de Vientre, Estómago Sucio, Vómitos, Eructos, Empacho, Dolores, Cólicos, Pesadez, Calor y Ardor del Estómago, Sabor Amargo en la Boca, la Falta de Apetito, Dolores del Vientre, la inflamación de las Hemorroides, los Dolores, Cólicos y Pesadez del Hígado, el Estreñimiento causado por las Enfermedades del Utero, el Estreñimiento Durante la Preñez y luego Después del Parto, el Estreñimiento Durante los Viajes!

Ventre-Livre es tambien el Mejor Remedio para los Niños en las indigestiones, Dolores de Vientre y otros Desarreglos Peligrosos del Estómago e intestinos!

Obra Pronto! Es muy Sabroso al Paladar!

* * *

De Venta en Todas las Farmacias.

Mucha Atención:

Ventre-Livre No es Purgante

Los Médicos saben que los Purgantes, y sobre todo las Aguas Purgantes, las Sales Purgantes, los Polvos Purgantes, los Jarabes Purgantes, las Cápsulas Purgantes, las Tinturas, las Pastillas y las Píldoras Purgantes, son violentos irritantes y empeoran las Enfermedades, causando un Gran Daño a los intestinos, Estómago e Hígado!

Ventre-Livre es un Vigorizador-Tónico, el Mejor Fortificador-Terapéutico de las Camadas Musculares de los intestinos, Estómago e Hígado!!

Es por esta razón que Ventre-Livre hace siempre Mucho Bien a los Enfermos!

Use Ventre-Livre durante el tiempo que explica el Librito que acompaña cada frasco de este remedio, que los resultados serán positivos y certeros!!

No Olvide Nunca:

Ventre-Livre No es Purgante

Base: Cáscara sagrada y condurango.
Depositarios: DAUBE y Cía. — VALPARAISO

Pida una combinación de 5 Blocks de hilo con 100 hojas y 300 sobres hilo, inviolables. Todo impreso.

$ 20.- LATHROP Hnos.

HUERFANOS 1055

CAJA CREDITO POPULAR

TEATINOS, ESQ. MAPOCHO

PRESTAMOS sobre alhajas, ropas, objetos, pianos, al

1½% Mensual

o sea, la mitad del interés de las agencias particulares
Horas de oficina:

De 9 a 5 sin INTERRUPCION

HARINA LACTEADA CORTES

A base de leche desecada.
Contiene todas las vitaminas vivas de sus componentes.
Su esmerada preparación le garantiza el mejor resultado.

Tarro con 315 grs., $ [illegible]

GUIA PROFESIONAL

ABOGADOS

ROBERTO CRUZ
Causas criminales. Morandé 440.

LUIS ALBERTO CASTRO
Morandé 291. Oficina 54.

CLARO Y CIA.
Oficina en Santiago, Morandé número 231. Teléfono N.o 2355. Casilla N.o 1867. Oficina en Valparaíso, Prat N.o 183. Teléfono aut. número 1923. Casilla N.o 1923.

FEDERICO DUNCKER BIGGS
Huérfanos 333, altos Banco Germánico. Teléfono 295. Casilla 295.

LADISLAO ERRAZURIZ
LUIS QUINTEROS T.
Amunátegui 301. Teléfono 638.

FERNANDO GUZMAN VERGARA
Agustinas 1148. Oficina 27. Teléfono 2687.

HECTOR ARNALDO GUERRA
Causas civiles y criminales. Galería Alessandri 24. Teléfono 4352.

OSVALDO HEVIA
Morandé N.o 244. Casilla 1831.

BERNARDO LEIVA
OTTMAR STEGMAIER
Bandera N.o 537. Casilla 2068.

MANUEL MERINO ESQUIVEL
Agustinas 1116. Teléfono 2077. Casilla 2407. De 10 a 12 y 4.30 a 6.30.

NICOLAS MARAMBIO MONTT
San Antonio 570. Casilla 2699. Asuntos civiles, especialmente mineros.

VICENTE MOLINOS GAETE
Agustinas 1148. Teléfono 2110. De 11 a 12 y 5 a 7.

ROBERTO DE PETRIS
Galería Alessandri 25. Teléfono 56 Casilla 4044.

ANTONIO PLANET O.
Especialmente cuestiones comerciales. Estudio Estado 91. Casilla 4034. Teléfono 1137.

LUIS MANUEL RODRIGUEZ
Amunátegui 225. Casilla 2070.

ANIBAL ROGEL ARRIZAGA
LUIS MORALES ZUAZNABAR
Abogados. Bandera 552. Casilla 2996. Teléfono 2177.

SALAS ROMO HNOS.
LUIS Y VICTOR SALAS ROMO
Compañía 1325. Teléfono 1527. Casilla 2231.

JAVIER MARIA SILVA
Abogado
Bandera N.o 260

HUBERTO SALGADO
Criminalista. Causas civiles, nulidades matrimonios. Anticipa fondos. San Pablo 1417.

LISANDRO SANTELICES
Abogado: Bandera 260. Oficina altos Banco Nacional. Teléfono 831.

EMILIO TAGLE RODRIGUEZ
Asuntos comerciales y mineros. Bolsa Comercio. Of. 114. Teléfono 2018.

HUMBERTO YAÑEZ VELASCO
Morandé 322. Teléfono 1614.

MEDICOS

Dr. ALCAINO
Estudios Europa. Oídos, nariz, garganta, vías lacrimales. 3 a 6. Dieciocho 314. Teléfono 257.

Dr. ARTURO ALBERTZ
Enfermedades señoras. San Antonio 375. De 3 a 4. Teléfono 4026.

Dr. CARLOS D. AGUIRRE
Especial vías urinarias, venéreas, sífilis. Carmen 191. De 1 a 5.

Dr. AMENABAR OSSA
Oculista 14 años. Europa, 2 años, médico director Hospital Ojos Condado Stanford (Inglaterra). Merced 494. De 2 a 4. Teléfono 602.

Dr. LEONCIO ANDRADE
Medicina general. San Diego número 81. De 3 a 5. Teléfono 4528.

Dr. ARNELLO
Cirugía, anestesia general, venéreas. García Reyes 17. De 12 a 3. Hospital San Vicente 4-6.

Dr. ITALO ALESSANDRINI
Cirugía y ginecología. 1 a 3. Merced 322. Teléfono 3555.

Dr. AYALA
Medicina interna. Aplicaciones, Radio Potens. Amunátegui 260. Consultas de 2 a 4.

Dr. ARIZTIA
Niños. Estudios Europa. Teatinos 254. 2-4 1|2. Domicilio: Agustinas 1319. Teléfono 1773.

Dr. BUNSTER
Ayudante clínica ginecológica Cirugía. Enfermedades señoras. Ultramicroscopía. S. Rosa 86. 2 a 3 1|2.

Dr. BORQUEZ SILVA
Estudios Europa. Pulmón, corazón, estómago, intestinos. Rayos X. 3 a 6. Arturo Prat 80. Teléfono 19. Matadero.

Dr. RIFO BUSTOS
Estudios Europa. Medicina interna. Preferentemente corazón y estómago. De 2 a 5. Manuel Rodríguez 26.

Dr. BISQUERT
Vías urinarias, sífilis. Moneda 850. 3 a 6. Casilla 2563. Teléfono 953.

Dr. BRONFMANN

Estudios en Europa. Ayudante clínica quirúrgica Hospital San Vicente. Cirugía. Enfermedades señoras. Venéreas. 2 a 5. Cinefuegos 68. Teléfono 3457.

Dr. RAMON BRIONES C.
Cirugía. Enfermedades señoras. Catedral 1165, 5.o piso, de 5-6. Residente Hosp. San Vicente, 2-4.

Dr. BEAUMONT
Hospital Salvador. Cirugía. Ginecología. 3-5. Merced 315.

Dr. BULNES
Medicina interna, especialmente pulmón. Rayos X. De 2 a 4. Compañía 1378. Teléfono 98, Palma.

Dr. BRAGA CASTILLO
Regresó Europa. Rayos X. Medicina general, niños; 9 a 10 y de 1.30 a 4.30. Merced 136. Teléfono N.o 1393.

Dr. BARRENECHEA

Oculista. Especialidad oídos, nariz, garganta. Huérfanos 801. Regresó. De 9 a 12 y 3 a 6.

Dr. BARAÑAO GAZMURI
Ayudante ginecología. Hospital Salvador. Cirugía. Enfermedades señoras. Sífilis. Rosas 1627. De 3 a 5.

Dr. MARIANO BAHAMONDE RUIZ
Cirugía, ginecología, 1-3 1|2. Vicuña Mackenna 38.

Dr. ALEJANDRO BRAVO G.
Cirugía general. Medicina aparato digestivo. Compañía 2165. Teléfono 4073. Martes, Jueves, Sábado 4-6.

Dr. SANTIAGO BARRENECHEA
Oculista. Ahumada 11. Consultas: 2 a 6.

LABORATORIO CLINICO
Dr Héctor Corona T.
Delicias 938, frente a Ahumada
Exámenes químicos, bacteriológicos. Diagnósticos sífilis, blenorragia, tuberculosis, etc., autovacunas. Teléfono 3695.

Dr. CASTAÑEDA IGLESIAS
Ex-médico Hospital Niños. Compañía 1839. Teléfono 254. 1.30 a 3.30.

Dr. HECTOR CORONA T.
Bronquios pulmón. Asma. Delicias 938, frente Ahumada. 1 a 3 y 4 a 6. Teléfono 3695.

Dr. ALDO CONTRUCCI
Estudios Europa. Medicina interna. Sífilis. Nataniel 142. 2.30 a 4.30. Jefe clínica profesor Brockmann. Teléfono 3340.

Dr. EDUARDO CRUZ COKE S.
Ausente en Europa.

Dr. LEONIDAS CORONA T.

ESTUDIOS EN EUROPA
Laboratorio clínico instalado desde su fundación en 1915 en Delicias 868, frente a Estado.

Dr. LEON CHONCHOL
Medicina general. Rayos X. Sífilis, piel, venéreas. Gálvez 61. 2 a 5.

Dr. EDUARDO DE RAMON
Profesor Extraordinario Ginecología. Estudios Europa. Cirugía, señoras, partos, 2 a 4. Agustinas 1606. Teléfono 3623.

Dr. CASTAÑON
Medicina interna. Especialmente pulmón. Pneumotórax. 2 a 4. Claras 457. Teléfono 3642.

Dr. IGNACIO DIAZ MUÑOZ
3 a 6. Bandera 574. Teléfono 3424. Medicina general. Vías urinarias.

Dra. JUANA DIAZ MUÑOZ
Especialista enfermedades señoras y niños; 2 a 4. Claras 346. Teléfono 4908.

DOCTOR DAUBAS
Medicina interna, sífilis, venéreas. — Huérfanos 1880.

Dr. DRECKMANN WEST
Medicina general, sífilis. Consultas: Catedral 1165. 2 a 5. Teléfono 1448.

Dr. RICARDO DONOSO
Corazón, pulmón. Regresó Europa. 2.30 a 4.30. Agustinas 619.

Dr. DIMITSTEIN

Agustinas 1308, esquina Teatinos. Rayos X. Corazón, pulmón, estómago e hígado. 1 a 4. Teléfono 3848. Domicilio: Rosales 1656 entre Castro y Dieciocho.

INSTITUTO DE SALUD
Cisterna
Sanatorio para enfermedades nerviosas y mentales, bajo la dirección del doctor Fontecilla, profesor de Psiquiatría en la Escuela de Medicina. Delicias 1626. Santiago.

DOCTOR ESPINA
Rayos X. Estudios Europa. Teléfono 2102. 1 1|2-4. San Martín 372.

Dr. ESPILDORA LUQUE
Oculista. Estudios Europa. De 3 a 6. Delicias 416.

Dr. FUENZALIDA BRAVO
Niños. Merced 560. Teléfono 1721. 2 a 4.

Dr. FUENZALIDA CORREA
Cirugía señoras, partos, 2-4. Huérfanos 745. Teléfono 466.

Profesor Doctor FONTECILLA
Regresó Europa. Delicias 1626. — Rayos X, pulmón, nervios. 2 a 5.

Dr. Carlos Garcés B.

Delicias 1276. Teléfono 3747. Exámenes químicos, bacteriológicos. Reacción Wassermann. Medicina interna. 3 a 5.

Dr. RICARDO GUNTHER
Ayudante clínica ginecología. Partos, enfermedades señoras, aplicaciones diatermis. Av. España 696. De 2 a 4. Teléfono 226, Parque.

DOCTOR GIANELLI
ESTUDIOS EUROPA
SIFILIS PIEL VIA URINARIAS
21 de MAYO 562
CONSULTA de 2 a 6.

Dr. VICTOR M. GAZITUA
Partos, enfermedades de señoras.— Trasladóse Agustinas 586. De 2 a 4. Teléfono

Dr. GREENE
Cirugía y Ginecología. París 809. 2 a 4. Teléfono 2860.

Dra. ANDREA GONZALEZ NOLLE
Estudios Europa. Señoras y niños. Riquelme 317, esquina Huérfanos, 2 a 5, menos Lunes y Sábados.

Dr. GLEISNER
Cochrane 114. Pulmón, medicina interna, sífilis, 3 a 5. Casilla 2664.

Dr. ANIBAL GREZ
Oídos, nariz, garganta. De 1.30 a 3.30. Merced 324. Teléfono 4519.

Dr. GONZALEZ H.
Estómago, intestinos, hígado, obesidad, reumatismo, diabetes, pulmones y riñones. 1 a 3. Ejército 644.

Dr. ARNOLD GORGEWSKY
Médico Jefe policlínico. Medicina interna. Hospital San Juan de Dios. Pulmón estómago, hígado, intestinos, Rayos X. Brasil 53. 2 a 5.

Dr. GUSTAVO GIRON L.
Cirugía, Ginecología. Brasil 32. —Teléfono 3126. De 2 a 3.

Dr. LEONARDO GUZMAN
Estudios en Europa y Estados Unidos, 2 a 4. Miraflores 460.

Dr. HERRERA ROGER
Regresó Europa. Enfermedades niños. Delicias 2558. Teléfono 2679.

Dr. AGUSTIN INOSTROZA

Cirugía general, niños. Catedral 2851. Ausente en Europa. Teléfono 446. Estación.

INSTITUTO MEDICO
DE DIAGNOSTICO
Y TRATAMIENTO
MERCED 571
(Al lado de la Sociedad Médica)
RAYOS X y FISIOTERAPIA. Novedad. Estereoradiografías con rayos blandos. Atendido por los doctores Prof. **J. Ducci** y **S. Necochea.**
LABORATORIO. Atendido por el Dr. **N. Romero.**

Dr. ARNULFO JOHOW
Estudios Europa. Cirugía y Ortopedia Adultos, niños, 3 a 4. Santo Domingo 1523. Teléfono 1033.

Dr. ROBERTO JARAMILLO
Ejército 707. Teléfono 142. Parque.

Dr. KRUMBACH
Titulado en Chile, Alemania. Enfermedades señoras, partos, sífilis. 3-5. Huérfanos 1353. Teléfono 50. Los Leones.

INSTITUTO RADIOLOGICO
Dr. Adolfo Kaplan
Radioscopía, radiografía, radioterapia, aplicación radium. Estudios Europa y en Estados Unidos. Huérfanos 1466.

Dr. TEODORO LEIBLE
Enfermedades nerviosas. Medicina interna. Electricidad médica. De 3 a 6. Olivos 794.

Dr. LABRA LETELIER
Nariz, garganta, oídos, consultas de 2 a 5. Compañía 1361.

Dr. ARMANDO LEON I.
Cirugía. Compañía 1909. Martes, Jueves, Sábado. 1—3. Teléfono 3846.

Dr. LOIS
San Pablo 1236. Medicina general, vías urinarias. Sífilis. De 1 a 4.

Dr. LAVAL
Medicina interna. Lord Cochrane N.o 340. De 1.30 a 3.30.

Dr. H. LEA PLAZA

Estudios en Europa. Compañía N.o 2115. Consultas 3 a 6, conforme hora fija. Teléfono 3880.

Dr. J. MONTERO C.
Trasladóse Moneda 859. Medicina interna. Venéreas. 6-8.

Dr. OSCAR MELENDEZ
Ayudante clínica Prof. Prado Tagle. Medicina interna. Sífilis. Santo Domingo 1036. 2-4. Teléfono 2831.

Dr. G. MORAGA FUENZALIDA
Enfermedades de niños. Ortopedia. Cochrane 118. Consultas, 2.30 a 4. Teléfono 2804.

Dr. ITALO MARTINI Z.
Oculista. Estudios Europa. Ahumada 17. De 3 a 5.

Dr. MAHOTIERE
Médico Hospital San Juan de Dios. Estudios Europa. 1—4. Rayos X. Laboratorio. Compañía 1973. Teléfono 4483.

Dra. CORA MAYERS
Enfermedades de niños. Nueva de Lyon, 50. Teléfono 135. Los Leones.

Dr. JUAN MARIN
Cirugía. Enfermedades venéreas. Teléfono 4051. Catedral 1165. De 3 a 5.

Dr. MUÑOZ VALENZUELA
Residente Hospital Niños. Tuberculosis infantil. Matucana 302. 3 a 4. Teléfono 442. Estación.

Dr. MALBRAN
Enfermedades mentales y nerviosas. 3 a 4. Providencia 1936. Teléfono 308.

Dr. MORALES VILLABLANCA
Piel, sífilis, venéreas, medicina general. Rayos ultra-violeta. 4 a 6. Merced 486.

Dr. JUAN MONTENEGRO M. 4
Enfermedades de niños. Luz ultra-violeta. Compañía 1770. De 1 a 4.

Dr. MANUEL MORENO
Medicina general. Pulmón. Estómago. Neumatorax artificial. San Francisco 155. 2.30 a 4.30.

Dr. H. NUÑEZ ZAMORA
Señoras, partos. 2 a 4. Matucana N.o 289. Teléfono 211. Estación.

Dr. ORREGO PUELMA
Medicina interna. Rayos ultra-violeta. 3.30 a 5.30. Amunátegui 268. Teléfono 1317.

Dr. LUIS OPAZO P.
Jefe Policlínico Niños. Compañía N.o 2807. Teléfono 48. Estación.

Dr. ALEJANDRO OLIVARES
Medicina interna. Corazón, estudio en Europa. Agustinas 726. De 2 a 5.

Dr. PANTOJA

Medicina interna. Corazón. Pulmón, Estómago, Sífilis. Delicias 1276. De 2 a 4. Teléfono 3747.

Dr. ALBERTO PANATT
Pulmón, corazón, estómago, hígado. Rayos X, ultra-violeta. Teléfono 1211 Delicias 1416. De 2 a 4.

Dr. MARCIAL PARADA S.
Oído, nariz, garganta. Agustinas 936. Teléfono 186. Ñuñoa, 3 1|2 a 6.

Dr. JULIO A PAREDES
Especialmente enfermedades señoras. Medicina, cirugía. Brasil 47. De 2 a 4.

Dr. DAVID PULIDO
Enfermedades niños. Santo Domingo 1790. Teléfono 2152. De 1 a 3.

Dr. DANIEL PRIETO
Oculista
Estudios Europa. Compañía 1361. De 2 a 4. Teléfono 4359.

Dr. PRUNES
Estudios Europa. Piel, sífilis, venéreas. Santo Domingo 504. Casilla 2894.

Dr. Luis QUIROGA
Medicina interna, 2 a 3.30. Catedral 1452. Teléfono 3760.

Dr. ALBERTO RAHAUSEN
Cirugía general. Compañía 2928. Teléfono 192. Estación. De 2 a 4.

Dra. FRESIA ROSAS DE BEHM
Señoras y niños. De 2 a 5. Ahumada 47.

Dr. CESAR RODRIGUEZ LEON
Medicina interna. Enfermedades de niños. Catedral 2607, 1 a 2 y Basacuñán Guerrero 1013, 4 a 5.

Dr. ROJAS CARVAJAL
Medicina interna. Pulmones. Sistema nervioso 2-3 y media. Lira 35.

Dr. SCROGGIE
Especialidad enfermedades de niños. De 2 a 4. Rosas 1157. Teléfono 4583.

Dr. SCHUSTER
Vías urinarias, Sífilis. De 3-5. Huérfanos 1179.

INSTITUTO M. T. SANITAS

AGUSTINAS 1955
Sección Rayos.—Jefe, Dr. E. Heegewaldt. Diagnóstico de Rayos X. Radioterapia profunda (tumores, cáncer) aplicaciones de radium, luz ultravioleta, Diatermia, etc.
Laboratorio.—Jefe, Dr. E. Cruz Coke. Orina, expectoración jugo gástrico, sangre.
Autovacunas de diferentes clases.

SANATORIO
Clínica particular, doctor Riveros. Medicina. Operaciones. Partos.— Matta 586.

Dr. ALBERTO SANTANDER
Estudios Europa. Medicina interna, estómago, intestinos, Rayos X. Bandera 756, 3 a 5.

HELLMUTH SIEVERS

Médico Cirujano jefe Gabinete Kinesiterapia. Instituto Educación Física. Morandé 742, 2 a 4. Domicilio: Molina 632.

Dr. CARLOS SEAMAN
Médico cirujano. 1.30 a 4. Delicias 225.

Dr. WALDEMAR SOMMER P.
Vías urinarias, sífilis, 3 a 6. Teléfono 4774. Santo Domingo 758.

Dr. MARCO A. SEPULVEDA R.
Laboratorio Clínico. Miraflores 450. Teléfono 233.

Dr. OTTO SCHWARZEMBERG
Enfermedades niños. Santo Domingo 1280. Teléfono 1033.

Dr. STOLTING
Oculista. Médico recibido Alemania, Chile. Moneda 627. De 3 a 5.

MANUEL TELLO C.
Médico cirujano, 2 a 4. Moneda 1736. Teléfono 1381.

Dr. TORRES TORRES
Jefe clínica, profesor Korner. Señoras y cirugía. 2 a 5. Delicias 261.

Dr. ISAURO TORRES
Enfermedades de niños. De 2 a 3. Huérfanos 2871-D.

Dr. J. M. VERGARA KELLER
Estudios Europa. Partos Ginecología. Agustinas 828. Teléfono 2855.

Dr. JAIME VIDAL OLTRA
Ausente en Europa.

Dr. VILLAGRA
Estudios Europa. Unicamente pulmón. Rayos X. Pneumotorax. Helioterapia. Dieciocho 437 A. 2-4.

Dr. VIVES BRAVO
Enfermedades niños. Delicias 335. Teléfono 2895. Consultas, 2-4.

Dr. G. E. VIDAL
Delicias 2552. Teléfono 245. Estación. De 2 a 4.

Dr. VICUÑA HERBOSO
Ayudante clínica Prof. Prado Tagle, Hospital San Vicente. Medicina interna. Especialmente corazón. Rayos X. Martes, Jueves, Sábados.— 2.30 a 4.30. Almirante Barroso 270. Teléfono 1053.

Dr. YUNGE
De 3 a 4. Trasladóse. Santo Domingo 1384.

Dr. YAÑEZ G.
Estudios Europa. Piel, sífilis, venéreas. Merced 559. De 3 a 5. Casilla 618.
618.

Dr. WEINSTEIN
Estudios Europa. Enfermedades de la piel, sífilis y venéreas. Radioterapia, luz ultra-violeta. Agustinas 1357. De 2 a 5.

Dr. RAUL VENTURA JUNCA
Residente Hospital Salvador. Medicina interna. Rayos X. 4.30 a 5. Riquelme 140. Teléfono 3828 y 395.

Dr. WAUGH
914. Estudios Europa. Internas. 606. Venéreas. Sífilis. Wasserman. Compañía 1852. 2 a 4.30.

Dr. WIREN
Oídos, nariz, garganta. Compañía 1606. 2 a 5.

DENTISTAS

Dr. ANGUITA
Especialista Piorrea. Estudios Philadelphia. Edificio Ariztía, piso 7.o

Dr. GUILLERMO AHUMADA
Claras 380. Plazuela Merced. 9 a 12 y 2 a 6. Teléfono 4101. Casilla 3206.

Dr. OSCAR BEZANILLA
Dentaduras de porcelana, base acero inoxidable. Sólidas, estéticas, livianas. Rosas 1310. Teléfono 455.

Dr. ADOLFO CHECHILNITZKY
Cirugía. Extracciones. Piorrea.— Echaurren 87.

Dr. CERDA LOPEZ
Ahumada 11. Teléfono 4221. Especialmente puentes, coronas. Extracciones, somnoformo.

Dr. CLODOMIRO CONTRERAS
San Antonio 451. Teléfono 3692. Horas de consultas. De 10 a 11 y de 3 a 6.

Dr. FORTUNATO ENCINA
Especialmente puentes, coronas, placas. Extracciones sin dolor. 11 a 12 y 3 a 5. Delicias 1325.

NINFA FUENTEALBA de P.
Cirujano-Dentista
Trasladóse. Maestranza 439.

ALBERTO GONZALEZ
Estudios Filadelfia. Extracciones difíciles, indoloras. De 9 a 11.30 y de 3 a 7. Moneda 1061.

Dr. GALLARDO GONZALEZ
Estudios en Filadelfia. Consultas diurnas y nocturnas. Echaurren 26.

Dr. A. LENG
Jefe Clínica Piorrea. Escuela Dental. De 2 a 6. Huérfanos 1616.

VICENTE MARIN A.
Cirujano Dentista
Ejército 492.

WENCESLAO MUÑOZ L.
Dentista. Tratamiento rápido. Extracciones sin dolor. San Diego 448.

ALFREDO MUÑOZ LOBOS
Extracciones sin dolor. Somnoformo. Puentes, placas. Compañía 1852. Teléfono 2779.

CLINICA DENTAL
Dr. Moreno Olea fundada con Dr. Valenzuela Basterrica 1917. Especialistas en cada sección. Mismo local fundación. Huérfanos 1616.

EDISON ROSEL

Cirujano dentista. Monjitas 728. De 9 a 12 y 2 a 7.

Dr. DANIEL SIGNORELLI
Cirujano dentista. Trasladóse Independencia 207.

Dr. GUILLERMO BONE...
Dentista
Regresó de Europa. Huérfanos 10...

CARLOS E. ROJAS C.
Trasladóse Santa Rosa 52.

Dr. RAVELLO
Dentista
Extracciones difíciles. Huérfanos 1062.

Dr. ENRIQUE SANHOF...
Ahumada 11. Teléfono 4231. ...ras: 9-11 y 2-5.

JOSE MARIA SAAVEDRA
Encías, dientes enfermos, piorrea gadas a graves, enfermedades corazón, riñón, etc. Alameda 1011.

Dr. C. VALENCIA COURBIS
Operaciones indoloras. Coronas, Puentes y dentaduras. Teatinos

ARQUITECTOS

EDUARDO TASSO
Construcciones, tranformaciones, reparaciones. Bandera 552.

MATRONAS

M. ARANGUIZ
Clínica partos, precios módicos. Consultas gratuitas. A. B... 651.

MATRONA BECERRA
Franklin 1479. Partos, curaciones, inyecciones. Recibe pensionistas.

MATRONA BRAZO
Unicamente domicilio. Inyecciones. Mujica 20. Vicuña Mackenna.

MERCEDES DARRIGRANDE
Regresó extranjero, trayendo ... mos adelantos. Partos, curaciones. Atenderá distinguida clientela. ... pensionado particular. Huér... 2744.

A. GEISSER
Matrona alemana. 1.3. San An... 148.

PASTORIZA E. DE MORALES
Recibe pensionistas, curaciones, ... yecciones. Lira 732.

MATRONA
Clínica privada, partos toda hora, curación, inyecciones. Santa R... 377.

MATRONA
Recibe pensionistas. Castro 6...

ELENA DE PIZARRO
Matrona masajista, ex-jefe Maternidad. Maturana 790.

H. IZQUIERDO DE GARRIDO
García Reyes 869.

SARA OSORIO DE GONZALEZ
Partos y curaciones. Rosas 2... 1-4.

Mme. A. PRAGNAUD
Matrona francesa. 1 a 4. San F... cisco 364.

CARMELA ROMAN
Servicio especial Maternidad. ... Isabel 315.

MATRONA
San Diego 930. Recibe enferm... Llamados a toda hora.

PENSIONADO PARTICULAR
Partos, curaciones, pensionistas. ... Diego 956.

PENSIONADO DE OBSTETRICIA
Señora Reyes, matrona gineco... ta. Establecimiento moderno ... dido cirujanos especialistas. ... Esmeralda 636.

CARMELA TORO G.
Partos, asistencia toda hora, ... bo enfermas. Matucana 640.

SOFIA VILLASECA
Matrona
Turno permanente. Dormitorios disponibles para enfermas de provin... Nataniel 826.

ANA G. VARGAS BARRERA
Partos. Recibo pensionistas. ... Americana 627. Teléfono 3... tación.

PENSIONADO SRA. VICENTE...
San Diego 57
Recibo enfermas partos, día... ses. Especialidad primerizas. ... sulte precios, higiene, comod... Turno permanente.

VARIOS

CLINICA ALAMEDA 2...
Tratamiento sífilis, gonorrea ... sus complicaciones, ambos ... curaciones rápidas, métodos ... nos; 10 a 12; noche, 6 a 8. ... pitalización enfermos: $ 15 y 1...

LA CENTRAL
POMPAS FUNEBRES
MERCED, ESQUINA SAN ANTONIO
TELEFONO INGLES 595
La Empresa más antigua y acreditada en el ramo en todo el país, por sus bajísimos precios y esmerada atención. Cuenta con un inmenso surtido en urnas finas nacionales e importadas
Abierto día y noche durante todo el año

DEFUNCION
Ha dejado de existir nuestra querida esposa y madre, señora
María Luisa López de García
Sus restos serán sepultados en el Cementerio General, hoy Martes 26, a las 10 A. M.
El cortejo saldrá de su casa-habitación, calle Andes 2311.
Salvador García e hijos.

DEFUNCION
Ha fallecido nuestro querido deudo, doña
Zoila Maturana de Torrealba
Agradeceríamos a sus relaciones y a las nuestras, se sirvan acompañar sus restos al Cementerio General, hoy Martes 26, a las 10 1|2 A. M.
El cortejo partirá desde su casa-habitación, Cueto 577.
La familia.

DEFUNCION
Ha dejado de existir nuestro querido e inolvidable hijo, hermano y cuñado.
Ramón Ortiz Rotter
Sus restos serán sepultados privadamente en el Cementerio General.
LA FAMILIA.

POMPAS FUNEBRES
EMPRESA ZENTENO
ESTADO 17 TEL. 4275
DELICIAS 2584 TEL. 524
LOS MEJORES SERVICIOS A LOS MAS BAJOS PRECIOS

CONSTRUCCIONES de sepulturas y Mausoleos artísticos
De emitación piedra y mármol a más bajos precios, con facilidades de pago. Se atiende pedidos de provincias.
LEON PLIMAN BLANKIER
ECHEVERRIA 1011

DEFUNCION
Ha dejado de existir nuestro querido hermano y padre
Guillermo Mouat Vidaurre
Sus restos serán sepultados privadamente hoy, a las 3.30 P. M., en el Cementerio General.
Ernesto Mouat, Eduardo Amengual y familia

EXPRESION DE GRACIAS
Damos las más expresivas gracias a las personas que se dignaron acompañar a su última morada, los restos de nuestra querida e inolvidable madre y abuelita, señora
JUANA SAGREDO v. DE SUAREZ
Zoraida, Vicente, Ignacio y Alfonso Suárez

DEFUNCION
Ha dejado de existir mi querida madre
Juana González
Sus restos serán conducidos hoy Martes, al Cementerio General.
El cortejo partirá, a las 8 A. M., del Hospital San José.
Su hija Lucrecia de Burich

DEFUNCION
Habiendo fallecido nuestra querida esposa, hija y hermana
Julia Márquez de Ojeda
acaecido ayer, a las 7.30 P. M.
Rogamos a sus relaciones acompañar sus restos al Cementerio Católico mañana Miércoles 27, a las 9.30 A. M.
El cortejo partirá desde su casa-habitación. Rosas N.o 2260.
Zenobio Ojeda, Manuel A. Márquez y familia

DEFUNCION
Habiendo fallecido nuestro querido hijito
Hernancito González Rebeco
(Q. E. P. D.)
Sus restos serán conducidos hoy día, a las 4 1|2 P. M. El cortejo saldrá del Hospital de Niños, Avenida Matucana. Rogamos a nuestras amistades acompañarnos.
Sus padres Hernán y Ana

FABRICA DE ESPEJOS
Ejecuto lunas de todas formas y tamaños. Plateo garantido. Espejitos para carteras precios bajos.
MARCOS PIMSTEIN
Compañía 2015, Teléfono 781.—Atiendo pedidos de provincias.

VIDRIOS PLANOS
Por cajones, al por mayor, a precios más bajos que se encuentran en el país.
Colocaciones de toda clase de vidrios y cristales. Presupuestos gratis.
MARCOS PIMSTEIN
COMPAÑIA 2015 — TELEFONO 781
Se atienden pedidos de Provincias.

FOLLETIN (32)

LA NIÑA DE LOS OJOS VERDES

por MAURICIO LEBLANC.

la causa de ese mutismo, de esa energía contenida e intratable? ¡Es porque espera aún, Bregeac! Sí, espera, estoy seguro de ello, que el que la ha salvado tres veces de mis garras la salvará la cuarta.

Aurelia no se movía.

Marescal tomó bruscamente el auricular de un aparato telefónico y pidió con la jefatura de policía.

—Hola, ¿con la jefatura? Póngame en comunicación con el señor Philippe, de parte de Marescal.

Volviéndose entonces hacia la joven, le aplicó contra la oreja el receptor libre.

Aurelia no se movió.

En el extremo de la línea, una voz replicó. El diálogo fué breve.

—¿Eres tú, Philippe?

—¿Marescal?

—Sí, escucha. Hay aquí a mi lado una persona a quien desearía convencer de una cosa. Contesta exactamente a mis preguntas.

—Habla.

—¿Dónde estabas hoy a mediodía?

—En el Depósito, como me habías pedido. Allí recibí un individuo que Labonce y Tony me llevaron de tu parte.

—¿Dónde lo habíamos detenido?

—En el departamento donde vivía, en la calle de Courcelles, frente a lo de Bregeac.

—¿Lo inscribieron?

—Ante mis ojos.

—¿Bajo qué nombre?

—Barón de Limezy.

—Inculpado ¿de qué?

—De ser el jefe de los bandidos del asalto del rápido.

—¿Lo has vuelto a ver después?

—Sí, hace un rato, en el servicio antropométrico. Allí está todavía.

—Gracias, Philippe. Es lo que quería saber. Adiós.

Volvió a colgar el receptor y exclamó:

—¡Hum! Mi bella Aurelia, ya ve donde está su salvador! ¡Encerrado!

La joven pronunció:

—Ya lo sabía.

Marescal se echó a reír.

—¡Lo sabía! ¡Y, sin embargo, lo esperaba !¡Ah! ¡Qué gracioso! ¡Lo que es ese tiene toda la justicia y toda la policía encima! ¡Es un harapo, un trapo, un ardite de paja, una pompa de jabón, y ella lo espera! ¡Las paredes de la prisión se van a derrumbar! ¡Los guardianes le van a ir a buscar un automóvil! ¡Va a entrar por la chimenea, por el techo!

Estaba fuera de sí y sacudía brutalmente por el hombro a la joven impasible y distraída.

—No hay nada que hacer, Aurelia. ¡No hay esperanza! ¡El salvador está embromado! ¡A la sombra, el barón! ¡Y dentro de una hora te llegará el turno a tí, ¡preciosa! ¡El cabello cortado! ¡San Lorenzo! ¡Los tribunales! ¡Ah!, bribona; he llorado bastante por tus hermosos ojos verdes y a ellos es...

No concluyó. Tras él, Bregeac se había alzado y lo había tomado por el cuello con sus manos febriles. La acción había sido espontánea. Desde el primer segundo en que Marescal había tocado el hombro de la joven, se había deslizado hacia él como rebelado ante tal ultraje. Marescal vaciló ante el ataque y los dos hombres rodaron por el suelo.

El combate fué encarnizado. Uno y otro ponían en él la rabia que su rivalidad excerbada. Marescal era más vigoroso y más fuerte, pero Bregeac estaba atacada de tal furor que el descenlace permaneció largo rato indeciso.

Aurelia los miraba con horror, pero no se movía. Los dos eran sus enemigos igualmente odiosos.

Al fin Marescal, que había logrado desasirse de las manos homicidas, trataba visiblemente de alcanzar su "browning". Pero el otro le retorcía el brazo, y lo más que consiguió fué agarrar su silbato, que colgaba de la cadena del reloj. Se oyó un silbido estridente. Bregeac redobló sus esfuerzos para asir nuevamente a su adversario por la garganta. Se abrió la puerta. Una silueta saltó dentro de la habitación y se precipitó sobre los adversarios. Casi en seguida Marescal se hallaba libre y Bregeac veía a diez centímetros de sus ojos, el cañón de un revólver...

—¡Bravo, Sauvineux!— exclamó Marescal—. Haré constar su actitud en su hoja de servicios, amigo.

—¡Miserable! ¡Bandido! ¿Y te imaginas que me conformaré con tan poco? Primero tu dimisión, y luego... El Ministro la exige... La tengo en el bolsillo... No tienes más que firmarla.

Exhibió un papel.

—Tu dimisión... y la confesión de Aurelia... Las he redactado de antemano... Tu firma, Aurelia... Toma, lee... "Confieso haber participado en el crimen del rápido, el veintiséis de Abril último; haber hecho fuego sobre los hermanos Leabeaux... Confieso que..." En fin, toda la historia resumida... ¡No vale la pena leer!... ¡Firma!... No perdamos tiempo!

Había mojado una pluma en el tintero y se obstinaba en ponerla a la fuerza en los dedos de la joven.

Lentamente apartó Aurelia la mano del comisario. Tomó la lapicera y firmó, según la voluntad de Marescal, sin tomarse el trabajo de leer. Escribió tranquila. La mano no temblaba.

—¡Ah!—exclamó el policía con un suspiro de alegría—¡Muy bien! ¡No creía que anduviera tan ligero !¡Una buena nota, Aurelia! ¡Has comprendido la situación! Y tú, ¿Bregeac?

Este meneó la cabeza. Se negaba.

—¡Cómo! ¿El señor se niega? ¿El señor se figura que va a permanecer en su puesto? Quizá espera un ascenso, ¿eh? ¿Un ascenso como padrastro de una criminal? ¡Ah! ¡Esto sí que es bueno! ¿Y seguirá dándome órdenes a mí, a Marascal? No, amiguito, está muy equivocado. ¿Crees que el escándalo no bastará para echarte abajo y que mañana, cuando se lea en los periódicos la detención de la pequeña, no te verás obligado...?

Los dedos de Gregeac se cerraron sobre la lapicera que le tendían. Leyó la renuncia. Vació.

Aurelia le dijo:

—Firme, señor.

Firmó.

—¡Ya está!, dijo Marescal, guardándose los dos papeles. La confesión y la renuncia. Mi superior al suelo, lo que deja un puesto libre, que ya me ha sido prometido, y la pequeña presa, lo que me curará poco a poco del amor que me roía el alma.

Dijo esto cínicamente, mostrando el fondo de su corazón, y agregó con risa cruel.

—Y esto no es todo, Bregeac, pues no abandono la partida, e iré hasta el fin.

Bregeac sonrió amargamente.

—¿Quiero ir más lejos aún?

—Más lejos, Bregeac. Los crímenes de la pequeña ya está...

¿Pero debemos limitarnos a...
Hundía sus ojos en los ...
Bregeac que murmuró.
—¿Qué quiere usted decir...
—Tú bien sabes lo que ...
decir, y si no lo supieras, ...
fuera cierto, no habrías ...
y no admitirías que te hablase
este tono. Tu resignación ...
confesión... Y si puedo ...
Bregeac, es porque tienes miedo
El otro protestó:
—No tengo miedo a nada ...
portaré el peso de lo que ...
cho esta desdichada en un ...
mento de locura.
—Y el peso de lo que tú ...
hecho, Bregeac.
—Aparte de esto no hay ...
—Aparte de eso, continuó ...
rescal, con entonación sorda ...
el pasado. Del crimen de ...
hablemos más. Pero ¿y el ...
tes, Bregeac?
—¿El de antes? ¿Qué ...
¿Qué significa?...
Marescal dió un puñetazo ...
mesa, su argumento supremo ...
que subrayaba siempre una ...
plosión de cólera.
—¿Explicaciones? Soy yo ...
las reclama. ¿Eh? ¿Qué ...
ca cierta expedición a orillas ...
Sena, recientemente, un Do...
por la mañana?... ¿Y tu pr...
cia ante la casita abandonada ...
¿Y la persecución del hombre

LA NACION

Santiago, Octubre 26 de 1926

UN PLAN GENERAL PARA LA CONSTRUCCION DE CAMINOS

EL CASO DE LA PROVINCIA DE SANTIAGO

El cálculo de ingresos, para 1927, en relación con los fondos de caminos, supone una entrada probable de 14.95 millones de pesos. Los títulos principales de este ingreso son los que señala la ley 3611, de 5 de Marzo de 1920, conocida generalmente con el nombre de Ley de Caminos.

En años anteriores la misma ley había producido los valores siguientes: 10,05 millones en 1923; 11,45 en 1924 y 15,34 en 1925. El valor calculado para el año próximo es prácticamente semejante al que corresponde al año 1925. Ello obedece, principalmente, a que los recursos creados por la ley son de orden permanente (medio por mil de los propietarios, medio por mil fiscal, uno por mil municipal, patentes de minas, multas y erogaciones) y no influye en ellas la cantidad de tráfico a que sirven los mismos caminos.

La Ley de Puente—decreto-ley N.o 367, de 18 de Marzo de 1925—que puede estimarse como complementaria de la Ley de Caminos, ya que ella se refiere a la construcción de puentes carreteros, crea, en cambio, fuentes de entradas que se establecen en proporción al tráfico (internación de bencina, patente de vehículos de carga, transferencia de animales, medio por mil adicional fiscal y erogaciones, multas y varios). El total de estas entradas ha sido estimado en 8 millones 800 mil pesos en el presupuesto del año próximo.

En resumen, las entradas para caminos y puentes carreteros se estiman, para el año próximo, en 23,7 millones. Esta suma, repartida en 30 mil kilómetros, permite apenas una conservación superficial de los caminos, y es ilusorio el pensar que ella baste para transformar las condiciones de nuestro sistema carretero, siquiera en la mitad de sus líneas de primera clase, y esto después de un buen número de años. Debe advertirse todavía, que el producto de la Ley de Puentes deberá dedicarse exclusivamente a dicho objeto, sin que los fondos respectivos puedan distraerse en obras de caminos.

El ejemplo de la provincia de Santiago es uno de los casos más visibles de la insuficiencia de la Ley de Caminos en relación con las necesidades inmediatas de la provincia y con la base tributaria de las entradas respectivas.

La longitud de caminos de primera clase alcanza en Santiago a 1,334 kilómetros. Las contribuciones de la provincia a la Ley de Caminos suman 4 millones 600 mil pesos. Esto equivale al 31 o|o del total de entradas para atender a sólo el 6 o|o de la longitud de caminos de primera clase en todo el territorio nacional. (Valores según la Sinópsis Estadística de 1925).

La ley, en este sentido, favorece en forma extraordinaria a la provincia de Santiago ya que, estando basadas las entradas en el valor territorial, independientemente de la utilidad del camino, las provincias de mayor población y de mayor valor de la propiedad resultarán naturalmente beneficiadas. Es verdad que, en la inmensa mayoría de los casos, el mayor valor de la propiedad coincide con la mayor cantidad de tráfico. Pero esto mismo comprueba el hecho de que, a pesar de encontrarse la provincia de Santiago con el máximo de ventajas posibles derivadas de la ley, no ha podido, sin embargo, en los seis años de vigencia de la misma, crear un moderno sistema de carreteras. Menos, mucho menos, podrían llegar a este mejoramiento las demás provincias.

No necesita ya discutirse el hecho de que ha llegado el momento de capitalizar la Ley de Caminos. En otros términos, es necesario iniciar de una vez un plan general de carreteras—un camino longitudinal, algunos transandinos y una red radial de acceso a las grandes ciudades—con pavimento adecuado a las nuevas condiciones exigidas por el crecimiento vertiginoso del tráfico de automóviles. Parte de los recursos de la actual ley de caminos, otros consultados en el presupuesto nacional y otros creados en relación con el tráfico mismo, deberían destinarse al servicio del empréstito que, para este objeto, sería preciso contratar.

La Junta Departamental de Caminos de Santiago ha tomado ya una iniciativa en ese sentido. Ella se refiere a la redacción de un proyecto de ley según el cual, en su artículo 1.o, "se autoriza al Presidente de la República para contratar un empréstito interno o externo por la suma de 22 millones de pesos moneda nacional, con un interés máximo de 8% y una amortización acumulativa no inferior 2% anual, destinado exclusivamente a la construcción de los caminos que se indica en la presente ley". Los caminos a que se refiere el proyecto serían el tramo inicial del Camino Longitudinal, entre Colina y San Bernardo; el camino por Melipilla a Casablanca para conectar con el de Casablanca a Valparaíso, autorizado este último por la reciente ley de empréstito; el camino a San Antonio y Cartagena y caminos radiales de acceso a Santiago.

El empréstito solicitado exigirá, según las tasas calculadas de interés y amortización, un servicio anual de 2 millones 200 mil pesos. Como la provincia de Santiago contribuye a la Ley de Camino con 4 millones 600 mil pesos, los recursos ordinarios bastarían para el servicio de la deuda dejando todavía un saldo apreciable para obras de conservación. Por otra parte, el proyecto consulta derechos de peaje y una contribución adicional del medio por mil del valor de tasación sobre los predios colindantes con los caminos en proyecto.

Las ventajas de este proyecto no pueden desconocerse. Las necesidades de Santiago, ciudad que crece con mayor rapidez que cualquiera de las demás ciudades del país, necesitan atenderse. Su aprovisionamiento depende, para el transporte a larga distancia, de los ferrocarriles de acceso. Pero hay también una serie de productos, obtenidos de pequeñas granjas, que necesitan ser transportados por caminos. Prácticamente esta industria no existe a la fecha por falta de caminos adecuados. De la misma manera, gran parte de la población urbana de Santiago podría desplazarse hacia pequeñas poblaciones inmediatas sin perder con ello el contacto con la ciudad. Colegios, fábricas, cárceles, cuarteles, pueden asimismo desplazarse. Finalmente, no deben desconocerse las ventajas generales del turismo local, no sólo en cuanto a su objetivo privado sino también en cuanto a fuente de entradas tributarias por derechos de peaje, patentes de automóviles, impuesto a la gasolina.

Lo único sensible es que este proyecto—que podría repetirse en la provincia de Valparaíso—no pueda extenderse, según bases análogas, a las demás provincias. La entrada de caminos, en proporción a su longitud, es insignificante para el resto de las provincias. El plan general de carreteras a que nos hemos referido sólo podría efectuarse con entradas fiscales suplementarias que ayudasen al servicio del empréstito que fuese necesario contratar, dejando el producto de la Ley de Caminos a cargo, como hoy, de la conservación ordinaria de las obras.

Pensamos que sería sencillo encontrar un medio de financiamiento. Por ejemplo, una vez que empiece a cumplirse la Ley Kemmerer, la obligación de considerar en el cálculo de entradas el promedio de los tres años anteriores, conducirá a un superávit forzoso todos los años, ya que, normalmente, las entradas fiscales de un año son superiores a las del año anterior y, con mayor razón, al promedio de los tres años anteriores, tomando en cuenta, todavía, que, en el caso del salitre, es preciso considerar el mínimo de los tres años anteriores.

Si la ley se cumpliese, si los gastos no superasen a las cifras del presupuesto, los excedentes presupuestarios bastarían en pocos años para construir todo un sistema moderno de carreteras. El problema residiría, entonces, en destinar a fondos de caminos los excedentes de entradas respecto de la cifra consultada en los presupuestos ordinarios. Esto aparte, naturalmente, de lo que hemos expuesto en otra ocasión respecto de la necesidad de reformar la tarifa aduanera de importación de automóviles, ya que sería absurdo el pavimentar los caminos y mantener prohibitivo el empleo de los automóviles.

Los exámenes

Se ha puesto estos días en vigencia un decreto que transforma radicalmente el viejo sistema de exámenes. El decreto había sido dictado en Enero de 1925, pero sólo ahora se dictan las instrucciones para su aplicación.

En lo sucesivo, los exámenes de instrucción secundaria se efectuarán en tres sesiones, con una sesión para cada grupo. Habrá un grupo humanista, un grupo científico y un grupo de asignaturas voluntarias y técnicas. En el primero se comprenden los cursos de castellano, filosofía, historia y geografía, educación cívica, francés, alemán, inglés, italiano y latín; en el segundo, los cursos de matemáticas, ciencias biológicas, higiene, física, química; y en el tercero, los de religión, dibujo, trabajos manuales, caligrafía, gimnasia, canto, y en los liceos de niñas, además los de labores femeninas y economía doméstica.

Las comisiones examinadoras se compondrán con los profesores de las asignaturas del grupo que se examina y las calificaciones se harán por números, de 1 a 7. El resultado del examen de grupo se obtiene dividiendo el total de notas por el número de asignaturas. El resultado total, multiplicando el número de puntos alcanzado en cada grupo por el coeficiente del mismo, y dividiendo la suma de éstos productos por la suma de los tres coeficientes.

El que obtenga una nota definitiva inferior a tres, ha fracasado y deberá repetir el año. El que hubiere obtenido como nota media durante el año un 6 o 7, queda automáticamente eximido de los exámenes. Los que hubieren obtenido una nota inferior a 3, no púeden presentarse a exámenes y deberán repetir el año.

El drama estudiantil ha cambiado por completo de fisonomía, es otro. Ha terminado la terrible y caldeada peregrinación final de examen en examen, con la materia recalentada, con el ánimo trasnochado, con el espíritu en vilo, con el corazón en zozobra en espera del salto funambulesco del examen.

El sistema antiguo estaba agrietado y en ruina; mostraba todas sus fallas; el alumno ducho en las combinaciones ya sabía en el tercer año cómo se pasaba de un curso a otro sin perder el tiempo en estudios fatigosos e inútiles. ¿Estudiar? Para qué, si con un poco de suerte y un remezón de la memoria se podía en Diciembre asombrar a la comisión examinadora y clasificarse campeón del salto alto... El año no significaba nada; el haber faltado a clases, el haber llevado los textos a las librerías de viejo, se podía subsanar perfectamente con un esfuerzo final para alcanzar un suave barniz de sabiduría. El examen era un trampolín y era también una lotería. Para salvarlo se necesitaba impulso y suerte y a veces más suerte que impulso.

El nuevo sistema viene a establecer una continuidad de estudio y de aplicación; el que no estudie en el año se pierde. Para sentarse en el pupitre se necesita llevar un antecedente en cifras que atestigüe el coeficiente mínimo de labor estudiantil. La rendición de exámenes en tres grupos permitirá también clasificar en forma más simple las tendencias vocacionales del alumno; es un avance hacia la selección y clasificación científica de las profesiones.

Las tres blancas, las tres negras y las tres coloradas han pasado a la historia. Ya era tiempo.

W.

El II Congreso de Agronomía

El II Congreso de Agronomía y Veterinaria, fruto de la iniciativa de nuestros estudiantes del Instituto Agronómico y de la Escuela de Medicina Veterinaria, es la expresión más elocuente del elevado espíritu profesional y de civismo que en ellos ha dominado siempre y del que han dado muestras análogas en repetidas ocasiones.

Su obra en los momentos tan especiales porque atraviesa nuestra enseñanza nacional, constituye un ejemplo que seguramente no caerá en el vacío y del cual los dirigentes y profesores de nuestro aprendizaje agrícola deben sentirse orgullosos, con aquel orgullo sano que engendra la íntima satisfacción del que, tras la fatiga y la jornada, cosecha flores y frutos ópimos.

Ellos también pueden sentirse satisfechos, pues el torneo organizado bajo sus auspicios promete un éxito cuyas proporciones ya pueden medirse: el número de socios y de los trabajos presentados ha superado las expectativas del Comité, y, lo que es más halagador, el factor número está superado por la calidad de los socios; pues lo más escogido de nuestros agricultores y profesionales ha respondido a este llamado hecho en nombre de una de las más puras ambiciones de todo chileno, cual es el progreso agrícola de nuestro país: ¡Cómo no sentirse feliz frente a tan magnífica realidad! La juventud estudiosa, pletórica de fé, energía y entusiasmo, busca apoyo en la experiencia de aquellos que, fogueados en la lucha del progreso, puedan hacerla fructificar mejor, y éstos convencidos de su deber, allí están con la juventud, dispuestos a igualarla en fe, energía y entusiasmo...

Con tales fuerzas el Congreso tendrá proyecciones admirables que se traducirán en inmediato beneficio de nuestra agricultura, de los profesionales y de las instituciones oficiales y particulares que con aquélla se relacionan.

Hay derecho a esperar semejante éxito, pues las conclusiones que se aprueben tendrán el peso del prestigio de este Congreso, que será brillante a juzgar por la calidad de sus adherentes, y, después, porque es la primera ocasión en que nuestra voz será oída con interés, porque contamos ahora con organismos oficiales poderosos y figuras representativas que ya han demostrado su iniciativa y competencia en la causa agrícola. Nuestro Ministro de Agricultura y nuestro Director General, nuestras sociedades agrícolas y nuestros agricultores, así como nuestros profesionales agrónomos y veterinarios, constituyen suficiente garantía para inspirarnos la confianza en que lo bueno de nuestra obra intelectual se cristalice en hechos realizados, de inmediatos beneficios.

Nada amenaza empañar el brillo de nuestro torneo: la juventud cedió sus energías a la experiencia y por eso el Comité comisionó hombres preparados, serios y honorables para que estudien y seleccionen los trabajos, y con la misma altura de miras con que ha obrado hasta hoy, tratará que la Mesa Directiva del II Congreso de Agronomía y Veterinaria constituya una garantía para todos los que esperan de este torneo intelectual obra constructiva y que nos honre y anime, sepultando el pesimismo destructor que tiende a agobiarnos.

Dr. ALVARO BLANCO B.,
Presidente del Comité Organizador

De liberal a laborista

Fué oficial campeón de box de la Real Armada. Ese es su pasado. Su porvenir no es menos brillante: le aguarda el título de lord. Su presente es más modesto, pues no es sino un representante en el Parlamento inglés del distrito de Hull.

De la combinación de estos tres elementos temporales ha surgido una determinación violenta e inesperada: Mr. J. M. Kenworthy se ha "pasado" al Partido Laborista.

La noticia ha producido estupor en Gran Bretaña y sentimientos diversos en los dos grandes síntomas en que se divide la humanidad: los "gentlemen" correctos, rasurados y esterlinos de la City y los hombres tiznados y vestidos de azul que garabatean el aire con los donckeys o que remolcan mercancías por la masa gris del Támesis con los 8 garfios de su jornada de trabajo. El de los primeros ha sido de inquietud. El de los segundos de malicioso regocijo.

Es una bocanada más del humo acre y picante de las toscas pipas laboristas que se mezcla con las correctas volutas liberales y conservadoras, bajo la bóveda de los Comunes. Y esas bocanadas llegan de todas partes: de Canadá, de Australia, de la India, ya en las alas veloces de los monzones o de los alisios o ya sobre el lomo erizado del Gulf Stream. Y allí están impregnando irreverentemente con su nicotina corrosiva las majestuosas banderas conservadoras y los viejos gallardetes liberales.

Mr. J. M. Kenworthy, no como un tránsfuga, sino como un convencido, ha abandonado las ilustres trincheras manchesterianas para incorporarse al formidable ejército uniformado de humo y de azul.

Como un nuevo Gwymplaine, ha exhortado a los miembros del Partido Liberal a precisar sus posiciones. Kenworthy no quiere términos medios. O abajo o arriba, o yunque o martillo. Ha sido un torpedo lanzado contra las clásicas doctrinas del intelectualismo político de Lloyd George y es el grito de guerra de los conceptos económicos y sociales lanzado en contra del idealismo programado de los partidos de centro.

Gran Bretaña se ha conmovido. Un ex-marino, un ex-boxeador, un futuro lord, un "gentleman" a la antigua manera que coge entre sus manos aristocráticas el pendón reivindicacionista y lo clava casi con furor en la almena más alta del Partido Liberal, que se ve obligado a bajar sus orgullosos puentes levadizos para dar paso a uno de sus mejores hombres que se marcha.

Y lo peor es que, antes de marcharse, ha invitado a Lloyd George a que lo siga.

La supresión de la Corte de la Serena

Estamos alarmados con el proyecto de supresión de la Corte de Apelaciones de esta ciudad, nos escribe un corresponsal y distinguido vecino de La Serena. Es verdad que el sistema más sencillo de hacer economías es el de suprimir de una plumada cualquier servicio público. Pero es indudable que menos importante que una Corte de Justicia es una Gobernación o un puesto determinado que afecte a un sólo individuo.

Los Ministros de la Corte de La Serena, no saldrían afectados, personalmente, con esta medida desastrosa, serían jubilados y algunos de ellos, por su juventud y su prestigio abrirían con éxito sus bufetes de abogados en cualquier parte, pero las treinta familias de los abogados y de todas las personas que trabajan en las actividades de la Corte tendrían que emigrar produciendo este éxodo las más deplorables consecuencias para el comercio, para la sociedad y para la ciudad en general.

A los serenenses se les ocurre que en todo esto se esconde otro fin ulterior, la única Corte de la región Norte será, por el momento, la de Iquique. Como habrá de verse luego que, dadas las dificultades en que se encontrarían muchos pueblos de la zona, tomando en cuenta la enorme distancia a que se halla dicha ciudad de Iquique y la carencia de medios de transporte, una administración de justicia en esa forma significaría una denegación de justicia, la Corte que ahora se quita a La Serena sería trasladada a alguna otra ciudad.

Los serenenses se aprestan para secundar la defensa que de la Corte han hecho sus representantes parlamentarios, y dentro de poco se organizarán conferencias y mítines en los cuales se hará ver a todo el país, la profunda inconveniencia que tiene la supresión de esta Corte de Apelaciones y la ridícula economía que esa mutilación significa para el Erario Nacional.

R. O.

ACEITE PURO DE OLIVA
Boccanegra
SU PRESTIGIO RESIDE EN SU CALIDAD
CAMBIASO Hnos
VALPARAISO - SANTIAGO
SOCIEDAD COMERCIAL TABIONCELLO
ANTOFAGASTA - IQUIQUE

El salón oficial

I

Lo dice todo el mundo, y parece que hay que atenerse democráticamente a la opinión de la mayoría: el Salón es bueno. Por lo menos es bastante superior a todos los Salones oficiales habidos en los últimos diez años.

En realidad su conjunto es nutrido, y está prestigiado por la presencia de varias firmas que por mucho tiempo se habían mantenido ausentes de los certámenes oficiales.

Otros que han permanecido alejados también esta vez, están presentes a pesar de todo en sus discípulos e imitadores. Empalidecidos, es claro, y con el inconveniente de la cualidad emprestada y el procedimiento pegadizo; pero en fin, algo de su personalidad hay a través de esas telas que los prolongan como un eco que se extingue.

Valenzuela Llanos, por ejemplo, es mentira que ha muerto. Vive una obstinada vida en sus fieles admiradores. Sus tonalidades resecas y grises, sus temas favoritos, sus árboles escuetos y sus tierras de un color absolutamente suyo, se ven aquí y allá, en todos, los paños del Salón, y suscritos por diversas firmas.

Por lo demás, es difícil saber de una manera exacta a quién se debe atribuir la paternidad de los cuadros. El catálogo está numerado a mano, y es casualidad que los números pegados a las obras correspondan al título impreso. Es una innovación que seguramente no hará escuela.

Un rasgo simpático de este salón lo encontramos en la revelación de diversas personalidades jóvenes o que hasta el presente no se habían destacado. Es el caso de Augusto Eguiluz, que presenta dos paisajes, probablemente los números 58 y 59, pero seguramente admirables.

Como castigado, se encuentra en la última sala un cuadro de Manuel Quevedo, "Caleta de pescadores", impregnado de ambiente y de carácter.

José Perotti titula "Pintura", indistintamente, los cuatro cuadros de su envío. Mantiene Perotti sin exagerarla la nota de modernidad que ensambló tan bien con su temperamento en su viaje a Europa. Son muy interesantes.

Estela Ross Mujica hace detonar en un paño de la sala su tela "Gris", con aciertos de maestro. Es un paisaje de costa, montañoso, frío, con luz de mañana. No tiene fondo de cielo, pero éste elemento, casi nunca prescindido en el paisaje, está sugerido admirablemente en el espejo de una quieta laguna.

Vidor nos sorprende con dos naturalezas muertas en que reproduce, acentúandolas, las recias características que ya le ha aplaudido la unanimidad de nuestros aficionados. En su "Criolla" ha concedido algo al tipo académico; pero sin perder del todo el sello especial de su personalidad.

Es imposible que queden inadvertidas para el visitante las tres "naturalezas muertas" de Adolfo Guerrero Cood, otra de las revelaciones de este Salón. El meticuloso dibujante que hay en Guerrero, con dotes de miniaturista, se alía en estas telas con un pintor de gran sentido del color y una aptitud considerable para expresar la calidad y la atmósfera.

Con Luis Johnson experimentamos una de las principales satisfacciones que el Salón proporciona. Nuestras preferencias las atrae de manera especial su "Molino abandonado". Carlos Alegría presenta una mancha de "Primavera", que es en él, maestro y maduro, una verdadera revelación de juventud. No le conocía el público en este aspecto de su personalidad. Esa mancha es un acierto curioso de armonía y de gracia. Hernán Gazmuri continúa perfeccionándose por el difícil camino de la simplicidad en los dos paisajes de su envío.

S.

ORDENES URGENTISIMAS Y EXCLUSIVAS

COMPRO URGENTE Alameda abajo

Entre Brasil y Estación Central, lado Sur o Norte, propiedad de residencia y renta, valor hasta 1 millón de pesos, para cliente que paga al contado.

COMPRO URGENTE CASA PARTE ALTA

Entre Cerro y San Antonio, hasta $ 400,000, residencia y renta o residencia sola.

COMPRO URGENTE PROPIEDAD RENTA

Para invertir inmediatamente $ 600,000 en dinero efectivo, en calle central

COMPRO URGENTE SITIO GRANDE

Bien central, con o sin edificios, que se preste para formar manzana residencial.

COMPRO URGENTE QUINTA-CHALET

De preferencia en Pedro Valdivia o Providencia, valor hasta $ 300,000.

ALEJANDRO GREENE CRUZAT
Abogado y Corredor de Comercio
Sección Propiedades Urbanas
OSCAR GREENE VALVERDE
Teatinos 86 — Casilla 3722

ALQUILERES

ALONSO OVALLE.— Entre San Ignacio y Dieciocho, recién pintada.— Magnífica casa en altos y bajos, con 7 dormitorios, salón, comedor, escritorio, hall, tres toilettes, dependencias. Tiene, además, un buen patio en los bajos. **Canon: $ 1,000 pesos.**

[illegible].— Buena casa en altos, 5 dormitorios, salón, comedor, escritorio, hall, pieza de baño, dependencias, **Canon: $ 500.**

SAN IGNACIO.— Casa en dos pisos, 9 dormitorios, salón, comedor, escritorio, hall, galerías 2 piezas de baño, dependencias, **Canon: 450 pesos.**

MAESTRANZA.— Próxima a la Avenida Matta.— Buena casita en bajos, sin altos, cuatro dormitorios, salón, comedor escritorio, hall, pieza de toilette, dependencias. **Canon: $ 300.**

CARLON OSSANDON B.,
168 — BANDERA — 168

EL PLANETA MARTE, SE ACERCA A LA TIERRA A UNA VELOCIDAD DE 186,000 MILLAS POR SEGUNDO

viene a comprarle un ford a orrego.

En Alameda esq. de gálvez, se ha tomado las medidas del caso para despacharlo con rapidez a fin de que no se atrase en su órbita, y se forme un desbarajuste universal.

Ud. puede ser atendido con igual rapidez.

Nota: Cuidado con el temblor cuando Marte firme la nota de pedido.

Compro Pianos

Pago buenos precios. Préstamos por pianos, vitrolas, joyas de brillantes, etc., etc.

San Diego 460, EL AGUILA

ENTRE RENAICO y ANGOL

VENDO EL MEJOR FUNDO DE LA ZONA
CON MAYOR EXTENSION REGADA
Y con los suelos más ricos y productivos
Datos completos en mi Oficina

ALEJANDRO GREENE CRUZAT
Abogado y Corredor de Comercio
Sección Fundos
ALEJANDRO GREENE VALVERDE
Teatinos 86 — Casilla 3722

LA CAMARA DE DIPUTADOS CONSIDERARA HOY LA ACUSACION AL MINISTRO DEL INTERIOR

TEXTO DE LOS INFORMES EVACUADOS POR LA COMISION.— EL DE MAYORIA DECLARA QUE HA LUGGAR A LA ACUSACION

En la sesión de ayer de la Cámara se acordó postergar para hoy la discusión de la acusación al Ministro del Interior.

Damos a continuación los textos de ambos informes recaídos sobre la acusación:

INFORME DE MAYORIA DE LOS SEÑORES SEPULVEDA LEAL, PICASSO Y ORTEGA MASON

"Honorable Cámara:

Vuestra Comisión informante acerca de la acusación formulada por el número constitucional de diputados en contra del Ministro del Interior, don Max. Ibáñez, lamenta que la emisión de su dictamen coincida con graves acontecimientos políticos que han causado profunda agitación en el Congreso Nacional en los círculos más autorizados de la opinión pública y que han puesto a prueba la solidez del sistema institucional de la República; pero cree que no puede excusarse del cumplimiento de los deberes precisos que la Constitución le señala. Se abstiene, en consecuencia de entrar en consideraciones sobre el aspecto político que a la acusación se quiere atribuir para conformar el informe exclusivamente al aspecto jurídico de la cuestión.

No corresponde averiguar si Federico Fernández, el detenido, había o no cometido un delito, establecido que sea el hecho de la detención es necesario determinar: Si fué legalmente ejecutada, si la omisión legal constituye un delito, si el delito autoriza para formular una acusación y si es responsable de su comisión el señor Ministro del Interior.

Los tratadistas han indicado las condiciones que debe reunir una acusación, a saber: Si se nombra al acusado, si se indica de que se le acusa y si la acusación versa sobre alguno de los delitos contemplados en la carta fundamental.

Las condiciones anotadas se reunen en la acusación que consideramos.

En efecto, se indica quien es el **culpable**; se le acusa de violación **de los artículos números 276 y siguientes** del Código de Procedimiento Penal, 148, 158 y 159 del Código **Penal** y del artículo 13 de la Constitución, y el delito está contemplado en el actual artículo 39 de la **Carta Fundamental**.

1.o **El hecho** que da origen a la acusación hecha al señor Ministro de lo Interior se refiere a la detención de Federico Fernández. Este hecho se encuentra comprobado por el informe del Director General de Policías, por las declaraciones que en la H. Cámara formularon varios señores diputados, por la del propio señor Ministro; por lo demás, es de pública notoriedad y sobre su existencia no pueden caber dudas de ninguna naturaleza.

2.o **Que se ha procedido ilegalmente,** se encuentra comprobado a consecuencia de las disposiciones de los artículos 276 y siguientes del Código de Procedimiento Penal que, al determinar a las personas que tienen facultad para detener, no cita al Ministro del Interior, salvo que se tratare de un delito flagrante, que no es el caso de que nos ocupemos, como fluye de los antecedentes que la Comisión tuvo a la vista.

3.o Establecido el hecho de la detención de Fernández y que ella fué ilegal, corresponde averiguar si **constituye un delito.** En nuestro concepto la respuesta debe ser afirmativa, por cuanto los artículos 148 y siguientes del Código Penal castigan a todo empleado público que ilegal y arbitrariamente arrestara o detuviere a una persona, le impidiere permanecer en cualquier punto de la República o ordenare la ejecución de tales medidas.

4.o **Que el delito autoriza para formular acusación** se encuentra establecido en la letra b N.o 1.o del artículo 39 de la Constitución, que atribuye a la Cámara de Diputados la facultad de declarar si ha lugar o no a las acusaciones formuladas en contra de los Ministros de Estado por infracción constitucional y atropellamiento de las leyes. El atropellamiento de las leyes aparece de las declaraciones anteriores y la infracción de la Carta Fundamental surge de la simple lectura del artículo 13 de ésta.

5.o La responsabilidad del señor Ministro de lo Interior fluye de sus propias declaraciones hechas en la sesión extraordinaria de la H. Cámara celebrada el 5 de Octubre en curso, según las cuales la orden de detención emanó del Ministro de lo Interior, hecho que ratifica en su informe el Director General de Policías.

La confesión de la persona sindicada como participante en la perpetración de un delito es plena prueba cuando reune las condiciones señaladas en el artículo 509 del Código de Procedimiento Penal; fué prestada libre y conscientemente; el hecho confesado no sólo es posible y verosímil sino que se encuentra también establecido por otros medios; el cuerpo del delito está comprobado y ha sido prestar ante la H. Cámara, que debe pronunciarse sobre la admisibilidad de la acusación.

Sin embargo la Comisión ha tenido conocimiento de que con posterioridad el señor Ministro de lo Interior—que había anunciado asumir toda la responsabilidad en esta materia—asevera que la orden de detención no es suya sino del Director General de Policías.

Los informantes estiman que, ello no obstante subsiste el mérito para atribuir responsabilidades al señor Ministro, toda vez que el informe del Director General de Policías a la Comisión informante es absolutamente explícito para precisar la intervención suya y la del señor Ministro de lo Interior en este asunto.

En efecto, el primer acápite del referido informe establece que el Director General de Policías fué al Ministerio de lo Interior a informar al señor Secretario de Estado de ese Departamento acerca de la actividad subversiva de la Usrach, y agrega textualmente: "El señor Ministro determinó que la Policía debía cumplir con la obligación de detener, para los efectos de entregarlo a las autoridades correspondientes, a aquellos ciudadanos que incitaran a la revuelta y al desorden, y en general, a la comisión de los delitos contemplados en el libro II título II del C. Penal, contra la seguridad interior del Estado, en conformidad con lo dispuesto por el Código de Procedimiento Penal".

Según esto, pues, el Jefe de Policía no fué sino un ejecutor de la determinación o resolución del señor Ministro y tiene éste, de acuerdo con el artículo 15 y el 159 del C. Penal, la responsabilidad a que nos hemos referido.

Como consecuencia de lo que dejamos expresado, estimamos que la H. Cámara debe declarar que ha lugar a la acusación.

Sala de las Comisiones, 23 de Octubre de 1926.—**Juan A. Picasso.— R. Ortega Mason.**

Aun cuando considero propio del régimen en que vivimos, la violación impune de toda ley cada vez que le sea necesario al Gobierno actual; acepto el "ha lugar" a la presente acusación para que una vez más la clase asalariada, estudiando el resultado de este sumario, se convenza del privilegio de impunidad que existe cada vez que se ha de juzgar a los responsables de arriba.—**Ramón Sepúlveda Leal**".

INFORME DE MINORIA DE LOS SEÑORES VICUÑA DON ANGEL Y RUDLOFF

"Honorable Cámara: De los antecedentes que la Comisión ha tenido a la vista para pronunciarse sobre la proposición de acusación al señor Ministro de lo Interior, resultan establecidos los hechos siguientes:

1.o Que el Director General de Policías informó al Ministro que tanto en Santiago como en provincias, se desarrollaban actividades que se caracterizaban por la forma violenta con que se atacaba a los Poderes constituídos.

2.o Que entre los agitadores se destacaba el ciudadano Federico Fernández, quien, en varios discursos, pronunciados en días y locales distintos, injuriaba gravemente a S. E. el Presidente de la República, a los congresales, Ministros de Estado y al Ejército, llegando hasta incitar a la revuelta a mano armada, en forma desembozada y temeraria.

3.o Que el Ministro solo "determinó que la Policía debía cumplir con la obligación de detener para los efectos de poner a disposición de las autoridades correspondientes, a aquellos ciudadanos que incitaran a la revuelta y al desorden, y, en general, a la Comisión de los delitos contemplados en el Libro II. Título II del Código Penal contra la seguridad interior del Estado, en conformidad con lo dispuesto en el Código de Procedimiento Penal.

4.o Que la detención de Fernández, fué hecha por agentes de la Policía de Seguridad, en cumplimiento de instrucciones dadas por la Dirección General de Policías a los prefectos del orden y de investigación y a la Sección de Seguridad, para vigilar a los agitadores y detener a los que fueren sorprendidos en delito flagrante.

La acusación se funda en que el Ministro reconoció ante la Cámara que la orden para detener a Fernández fué atorizada por él; en que declaró que asumía la responsabilidad del acto y en que la detención se produjo con flagrante contradicción con las prescripciones de la Constitución y el Código de Procedimiento Penal.

Consideramos que basta comparar los hechos establecidos y antes expuestos, con estos fundamentos de la acusación, para observar que ésta se basa en un error de hecho, cual es suponer que el Ministro autorizó especialmente la detención de Fernández, cuando lo único que él recomendó y como norma general, fué que la Policía debía cumplir con la obligación de detener para los efectos de entregarlos a las autoridades correspondientes, a aquellos ciudadanos que incitaran a la revuelta y al desorden, y en general a la Comisión de los delitos contra la seguridad interior del Estado, en conformidad con lo dispuesto por el Código de Procedimiento Penal.

Y nosotros estimamos que el Ministro, no sólo tuvo derecho para hacer tal recomendación al Director General de Policías, ante una obra que este último califica de revolucionaria y anárquica, en su informe a la I. Corte de Apelaciones de Santiago, sino que cumplió con el deber elemental que le impone el artículo 2.o de la ley sobre reorganización de Ministerios, de 21 de Junio de 1887, que en lo pertinente dice así:

"Corresponde al despacho del Departamento del Interior:

1.o Todo lo concerniente al Gobierno político de la República, a la conservación del régimen constitucional y mantenimiento del orden público."

Precepto que emana del mandato contenido en el artículo 71 de la Constitución, en orden a "que al Presidente de la República está confiada la administración y gobierno del Estado; y su autoridad se extiende a todo cuanto tiene por objeto la conservación del orden público en el interior".

Además la acusación resulta manifiestamente injusta, si se considera que el Ministro recomendó expresamente que la Policía procediese en conformidad con lo dispuesto en el Código de Procedimiento Penal, como aparece del informe del Director General de Policías de fecha 20 de Octubre en curso.

En el caso hipotético de que la Policía, por error en lo que debe considerarse delito flagrante, no hubiere cumplido, como sostiene la acusación y aquella niega con todas las solemnidades legales al efectuar la detención de Fernández ninguna responsabilidad puede caberle al Ministro, quien expresamente recomendó proceder en conformidad con lo dispuesto en el Código de Procedimiento Penal.

Estamos ciertos de que ninguno de nuestros colegas creerá, en consecuencia, que el Ministro autorizó a la Policía para detener a Fernández contraviniendo las leyes, por ser absurdo, que un funcionario de la respetabilidad y preparación jurídica del Ministro, pudiera autorizar un procedimiento semejante.

Las circunstancias de que el Ministro haya dicho ante la Cámara que él autorizó la orden de detención y que asume toda la responsabilidad, no cambia la situación; ya que es de toda evidencia de que el Ministro sólo ha podido referirse
a la recomendación general q
zo a la Policía sobre esta
por ser ésta la única inter
verdadera que él ha tenido.
El hecho de asumir toda la res
ponsabilidad, sólo demuestra que
Ministro procede con franque
hombría y en la convicción
dé haber cumplido con su de
Por las consideraciones exp
los suscritos informan a la Hon
ble Cámara, que no procede la
posición de acusación pendie
contra del Ministro del Interior
Maximiliano Ibáñez.
Sala de la Comisión, a la
tubre de 1926.—(Firmados).—
2.o **Rudloff.— Angel Custodio**
cuña."

Junta Central Radical

COMITE EJECUTIVO
—Sesión ordinaria en 25 de Oc
de 1926.— Presidió don E
Rodríguez Mac-Iver y asistieron
señores Medina, Trucco, P
Alamos, Ríos, Labarca, M
Bustos, Quiroga, Jorquera,
Ruiz y el pro-secretario señor
ñoz Ayling. Además asistieron
señores Bravo, Carvallo, Dur
gueta, Guzmán Maturana, de la
za, Ortega, Torres, Castillo,
don Romilio, Olave, Ugalde,
don Carlos, miembros de la
A pedido del señor presid
constituyó el Comité en ses
creta, para tratar diversos
de carácter interno.
Se discutieron especialme
gunas medidas relacionadas
disciplina y eficiencia en la
parlamentaria del Partido.

Citaciones polític

Junta Directiva Liberal-De
tica.— Sesión hoy, a las 6.30
Local de costumbre.
Partido Comunista. — (
Yungay). — (Martínez de
3876).— Sesión, a las 8 P. M.
ción de Directorio.
Centro Demócrata Arturo
Comuna.— Sesión de Direc
las 8.30 P. M. Local de co
Agrupación Demócrata —
Diego 224.— Sesión de Direct
las 9 P. M.
Centro Demócrata Lealtad
Italia 1624).— Sesiones todos
días hasta el Sábado, para
de Directorio, a las 8.30 P. M.
Centro Demócrata Artemio
rrez.— (San Pablo 1510).—
hoy, a las 9.30 P. M.

CONGRESO NACIONA

SE APROBARON LOS PRESUPUESTOS DE RELACIONES, HACIENDA, JUSTICIA E INSTRUCCION DE 1926

UN DIPUTADO DE CADA PARTIDO RINDIO UN HOMENAJE AL SEÑOR RAFAEL LUIS GUMUCIO POR SU BRILLANTE ACTUACION COMO PRESIDENTE DE LA CAMARA Y LE PIDIERON PERMANECIERA EN DICHO CARGO.— OTROS ASUNTOS CONSIDERADOS EN LA SESION DE AYER

CAMARA DE DIPUTADOS

Sesión extraordinaria en 25 de Octubre de 1926

PRESIDENCIA ACCIDENTAL DEL SEÑOR DURAN

Se abrió la sesión a las 4.15 P. M. y asistieron 82 señores diputados.

CUENTA

Se dió cuenta, entre otros asuntos:

De la renuncia de sus cargos presentada por los señores presidente, primer y segundo vice-presidentes de la Cámara, señores Gumucio, Lissoni y Ramírez Frías;

De dos informes de la Comisión encargada de estudiar la acusación contra el Ministro del Interior: uno firmado por los señores Vicuña don Angel Custodio y Ruddloff y el otro suscrito por los señores Ortega, Picasso y con salvedades Sepúlveda Leal;

De la renuncia presentada por numerosos señores diputados de sus cargos de miembros de las diversas comisiones de que forman parte.

INCIDENTES

EL DEBATE SOBRE LA ACUSACION

El señor GARCIA HENRIQUEZ.—Llama la atención a que en la actual Constitución se establece que la proposición de acusación debe discutirse exclusivamente en las sesiones en que corresponda. La palabra exclusivamente cree que significa la obligación de destinar a este negocio toda la sesión, tanto los incidentes como la orden del día.

El señor DURAN (Presidente accidental).— Lo mismo dice la Constitución respecto al proyecto de ley de presupuestos y, sin embargo, se entiende que se trata de la orden del día. La Mesa entiende que la preferencia de la discusión sobre la acusación se refiere a la orden del día.

El señor EDWARDS MATTE.—Ruega al señor Presidente que envíe a la Comisión respectiva la consulta sobre este punto para que no quede sentado un precedente en un sentido determinado.

—Así quedó acordado.

El señor BRAVO.— Pregunta si vendrá el señor Ministro del Interior.

El señor DURAN (Presidente accidental).—Se le ha enviado oficio comunicándole que se v aa tratar la acusación.

TABLA DE FACIL DESPACHO

Quedan anunciados para la tabla de fácil despacho de la presente semana los mismos proyectos que lo estaban para la semana anterior.

LA SOLUCION DEL INCIDENTE PARLAMENTARIO

El señor URRUTIA MANZANO.—Manifiesta que no asistió a la sesión nocturna del Sábado porque no aceptaba la solución que se dió al incidente parlamentario.

El señor Presidente pronunció en esa sesión un discurso que, a su juicio, no puede ser satisfactorio.

No quiere provocar un incidente sobre esta materia y declara que, aún cuando no está conforme con la solución que se ha dado al conflicto producido entre el Parlamento y el Ejecutivo, el diputado que habla seguirá cumpliendo con los deberes que le incumben como representante del pueblo siempre que la Cámara disfrute de la libertad que necesita para el ejercicio de sus funciones.

IRREGULARIDADES EN LA SECCION CONSULAR

El señor GARCIA HENRIQUEZ.—La prensa ha publicado ampliamente graves irregularidades descubiertas últimamente en la Sección Consular del Ministerio de Relaciones Exteriores. El Gobierno ha dado a esas publicaciones toda la importancia debida y ha nombrado una Comisión que investigue los denuncios hechos.

Como se ha [illegible] un informe que ha dado [illegible] Comisión, ruega a [illegible] dirija un oficio al señor Ministro de Relaciones Exteriores a fin de que remita a la Cámara ese informe.

El señor EDWARDS MATTE.—A propósito de estas irregularidades, debe dejar constancia de que el jefe que aparecería culpable, es una persona de conducta intachable que seguramente por error ha decretado inversiones para las cuales no estaba autorizado por la ley y que, ciertamente, no las habrá usado en provecho propio ni de sus amigos.

El señor RIOS JUAN ANTONIO.—Adhiere ampliamente a esta declaración, pues conoce al jefe de la Sección Consular, el señor Feliú Alemany quien es un funcionario honorabilísimo que siempre ha cumplido con sus deberes en la forma [illegible].

El señor GARCIA HENRIQUEZ.—Nada le será tan grato como saber que se han confirmado estas declaraciones con las investigaciones que haga la comisión.

Entre tanto, parece que ha quedado establecido que el jefe de la Sección Consular ha girado gruesas sumas de dinero sin autorización legislativa y sin conocimiento del Ministro del ramo ni del sub-secretario.

CARGOS CONTRA LA CAJA DE RETIRO DE LOS FERROCARRILES DEL ESTADO

El señor GARCIA HENRIQUEZ.—Desde hace tiempo los obreros ferroviarios vienen reclamando contra ciertas incorrecciones denunciadas por ellos, sin que hasta ahora hayan sido oídos de la Caja de Retiro de los Ferrocarriles del Estado.

Han venido numerosas delegaciones de provincias, pero no han encontrado acogida y han tenido que regresar desencantadas a sus respectivas localidades.

El señor RETAMALES.—Advierte que hay una comisión encargada de investigar esos denuncios y que convendría esperar su informe.

El señor GARCIA HENRIQUEZ.—Por el momento se ha agotado toda la paciencia de los obreros.

El señor QUEVEDO.—Estima que todas las irregularidades deben denunciarse y sancionarse.

El señor GARCIA HENRIQUEZ.—Espera ser ayudado en esta campaña en favor del esclarecimiento de estos denuncios.

El señor QUEVEDO.—Y lo haremos con más energía todavía que Su Señoría.

El señor GARCIA HENRIQUEZ.—Los obreros vienen denunciando numerosas incorrecciones efectuadas en la inversión de los fondos de la Caja. Entiende que en la comisión investigadora no hay un contador que la asesore.

El señor ESTAY.—La comisión ha dado toda clase de facilidades a las delegaciones de los ferroviarios que deseen entablar sus reclamos.

Por lo demás el Gobierno ha nombrado un contador del Banco Central que es competentísimo.

Hace notar que fué el Partido Demócrata el primero en pedir que se nombrara una comisión investigadora de los denuncios y agrega que, si el señor Paredes resulta culpable, se pedirá que se le castigue; pero, también desea que se suspenda de sus puestos al Sub-director y a otros funcionarios de la Caja, porque en realidad allí parece que se está haciendo política.

Invoca la benevolencia del señor diputado para que espere la acción tranquila de la comisión antes de formular en la Cámara observaciones que no se puedan comprobar.

El señor GARCIA HENRIQUEZ.—Estima que no hay para qué traer aquí al Partido Demócrata, al cual el diputado que habla no desea molestar. Por su parte, solo se hace eco de las irregularidades denunciadas por los obreros.

El señor SEPULVEDA LEAL.—Levanta el cargo de que en esta campaña contra la Caja de Retiros de los Ferrocarriles haya habido móvil político. Conoce varios delegados obreros que son apolíticos y que han tomado una participación activa en estos denuncios sobre las injusticias que se han cometido en la Caja. Hace notar que son 20 mil los obreros que tienen depósitos en esa institución y los cuales reclaman porque esos fondos se han repartido en préstamos en forma inconveniente.

El señor GARCIA HENRIQUEZ.—Las palabras del señor Sepúlveda Leal quitan todo valor a la declaración del señor Estay en el sentido de que en esta campaña contra la Caja existe un interés político.

Enumera en seguida los diversos cargos publicados en la prensa y hechos contra la administración de la Caja de Retiros, haciendo notar la gravedad que envuelven algunos de ellos.

El señor ESTAY.—Cree que no se deben traer a la Cámara cargos que afecten a funcionarios públicos sin tener los comprobantes que los demuestren.

LA RENUNCIA DEL SEÑOR PRESIDENTE

El señor LABARCA.—El señor Presidente de la Cámara ha presentado su renuncia y los parlamentarios radicales quieren expresar ante la Cámara y el país, cuál es la opinión que esa renuncia les merece.

El honorable señor Gumucio renunció por dos razones perfectamente claras y que en el ambiente público ya se conocen.

La primera, porque se ha sostenido que él, con la actitud adoptada como presidente de la Corporación ha sido el causante directo del conflicto entre el Ejecutivo y el Congreso, y, segundo, porque el Sr. Gumucio ha creído que el acuerdo a que se llegó para solucionar esa incidencia, no resguarda en forma debida la dignidad de la Cámara.

contado en todo momento con el aplauso, con la adhesión y con la sincera admiración del Partido Radical, a pesar de figurar él, en un partido contrario al nuestro. Y esa adhesión y esa admiración tienen mayor fuerza que ayer...

El Partido Radical cree que el honorable señor Gumucio, en la presidencia de la Cámara ha cumplido con un deber y ha honrado a la Corporación a que pertenece, prestándole el más grande servicio que un hombre puede prestarle a su país; prestigiar las instituciones republicanas...

Quiero referirme a la opinión personal que tiene el honorable señor Gumucio de la solución alcanzada en el conflicto entre la Cámara y el Ejecutvo.

Fué una situación dolorosa para los Poderes Públicos, aquella en que nos encontramos, y era necesario que el Ejecutivo y el Legislativo buscaran una solución para poder llegar a un acuerdo en el conflicto, a fin de salvar, siquiera momentáneamente, la integridad de la República.

El Ejecutivo estaba llano a retirar cuanta amenaza, cuanta observación hubiera podido molestar a esta Corporación... El señor presidente de la Cámara no hizo más que decir cosas que son naturalmente de la esencia misma de una Corporación. Ninguna Corporación se solidariza con la opinión personal vertida por cada uno de sus miembros. Ninguna Corporación puede ver con agrado que dentro de ella se ataque en forma violenta a los individuos o a las instituciones de cualquier índole que sean, públicas o particulares.

En el discurso pronunciado por el presidente de la Cámara no se hizo más que establecer lo que son las normas de toda asamblea, de todo Parlamento.

El Ejecutivo con gran cordura retiró todas aquellas expresiones que pudieran haber herido a nuestra Corporación y a la Cámara; hizo un patriótico sacrificio al olvidar muchas de sus amenazas.

No hay, pues, desdoro ni para la Cámara ni para el Ejecutivo en la solución a que se llegó.

Los hombres pueden sentirse nerviosos. Es humano que profieran expresiones violentas cuando creen que se les hiere o cuando creen heridos los intereses de la República.

Es justo, entonces, que esos mismos hombres, en un momento de cordura, comprendiendo la situación del momento, lleguen a un arreglo honorable.

Es esto lo que ha sucedido.

Para el futuro, el Partido Radical cree que la única fórmula que salvará a la República es la de que cada hombre sepa cumplir con su deber.

Los parlamentarios no tienen el derecho de renunciar los puestos que ocupan por la voluntad soberana de la Nación. Deben ellos trabajar con noble entereza por desvanecer la atmósfera de desprestigio que pesa sobre las instituciones y organizar la opinión pública de Chile en forma que pueda oponerse la fuerza a la fuerza, si se presentara la ocasión en que fuera necesario hacerlo.

Esa es la ruta que señala el deber.

El señor EDWARDS MATTE.—Adhiere al homenaje que ha rendido, en nombre del Partido Radical, el señor Labarca, a la persona del distinguido presidente de la Cámara.

El último conflicto lo aprecié en forma opuesta a la del señor Gumucio, pero sea cual fuere la discrepancia que nos separe, reconozco en todo caso en la persona del señor Gumucio a un ciudadano que honra la República.

Espero que la Cámara rechazará la renuncia de su digno Presidente, lo que será un reconocimiento más a sus cualidades y merecimientos, y a la rara ecuanimidad con que ha dirigido los debates y sabido borrar las asperezas y dificultades que se han suscitado.

El señor ALVAREZ.—Mis colegas de representación parlamentaria me han pedido que exprese su sentir ante la renuncia presentada por el señor Presidente de la Honorable Cámara.

Repetiré lo que es el sentir de nosotros y de la Cámara entera. El señor Gumucio ha honrado a la Cámara defendiendo sus altos fueros, en el conflicto del cual patrióticamente hemos salido, que es el conflicto de la Cámara frente al Ejecutivo, no de la Cámara frente a un Secretario de Estado. Esto sería empequeñecer la situación política de esta Corporación. El Ministro de la Guerra trajo aquí la voz del Gobierno para dar a la Cámara en público la evidencia de que el Ejecutivo respeta la más alta de las leyes fundamentales de la República, la Constitución, que manda respetar y amparar a todos los altos poderes del Estado, prestándoles un amparo franco para el libre ejercicio de sus funciones.

En este sentido adhiero al concepto de que se rechace la renuncia del Presidente señor Gumucio.

El señor SALINAS.—Los diputados liberales democráticos me encargan expresar su adhesión al homenaje tributado al ilustre Presidente de esta Corporación, señor don Rafael Luis Gumucio.

Estimamos que la actitud del señor Gumucio, en el conflicto recién terminado, revela que es un gran ciudadano que ha sabido hacer abstracción de sus sentimientos y de su persona para llevar a un término el conflicto producido, sabiendo mantener los sentimientos y el pensar de esta alta Corporación.

El señor GUTIERREZ (J. Ramón).—Existe, señores, entre las virtudes una que por lo escasa singulariza siempre; por lo varonil, atrae; por lo cristiana, marca con un sello de superioridad moral a quien la posee: es la firmeza en las convicciones.

Si en toda época esta virtud fué grande, en ninguna como en la nuestra es respetable, época en que la complejidad de los acontecimientos contribuye a sumir en duda a las inteligencias más lúcidas y en vacilaciones a los caracteres mejor templados.

El hombre de convicciones alumbra el horizonte con la fe de su palabra y si no siempre distinguimos bajo su foco el punto de arribada, nunca dejamos de apreciar el servicio que presta a los náufragos perdidos en la bruma.

Durante 10 meses nos sentimos guiados por un hombre de ese temple.

A pesar de la diversidad de doctrinas aquí presentes, la palabra suya se impuso sin violencia. Lo sabíamos íntegro, veraz, apóstol convencido e inquebrantable de la libertad.

Con ocasión de su renuncia, ha reconocido la Cámara toda su grandeza moral. Gracias señores diputados.

No nos corresponde agregar conceptos que compartimos con legítimo orgullo.

Aunque hayamos apreciado de distinta manera que él las conveniencias supremas del país, en una hora grave de su historia, no se nos vela que el nombre de Rafael Gumucio se pronunciará con emoción mientras exista culto en Chile por la sinceridad y el valor.

Los diputados conservadores pensamos como el señor Labarca, que esta Cámara debe rechazar la renuncia de su Mesa Directiva, cuyos miembros continúan siendo los depositarios de su confianza.

—Votada la renuncia del señor Presidente, fué rechazada por asentimiento unánime.

RENUNCIA DE LOS VICE-PRESIDENTES

En seguida se votó la renuncia del primer Vice-presidente señor Lisoni, la que fué rechazada con un voto a favor.

A continuación se votó la renuncia del segundo Vice-presidente, señor Ramírez Frías, que fué rechazada igualmente con sólo dos votos a favor.

COMISIONES

Se pasa a votar las renuncias de numerosos diputados de sus cargos de miembros de diversas comisiones, siendo rechazadas en conjunto por 39 votos contra 7.

SESIONES DE LAS COMISIONES

A indicación del señor Guzmán García, se acuerda destinar el Viernes a las sesiones de las comisiones.

SESIONES ESPECIALES

Se aprueba una indicación del señor Valencia C. para celebrar sesiones especiales los días Martes, Miércoles y Jueves, de 10 a 12 de la noche, destinadas a la discusión de los presupuestos de 1926 y 1927.

CAJA DE RETIRO DE LOS FERROCARRILES

Por 31 votos contra 16 se aprueba un proyecto de acuerdo de los señores Sepúlveda Leal y Ayala, en que se expresa que, atendiendo a las reclamaciones de los obreros de la Confederación Ferroviaria contra la Caja de Retiro de los Ferrocarriles del Estado, la Cámara acuerda pedir al Gobierno que designe un miembro obrero de la referida Corporación para que forme parte de la comisión investigadora.

ORDEN DEL DIA

ACUSACION AL MINISTRO DEL INTERIOR

El señor GUZMAN GARCIA.—Por no haber habido tiempo suficiente para tramitar la citación al señor Ministro del Interior, hace indicación para aplazar hasta mañana el debate sobre la acusación.

—Así queda acordado.

RENUNCIA DEL PRESIDENTE DE LA CAMARA

La Mesa dió cuenta de haberse re- del señor Gumucio, como presidente de la Cámara.

—No hubo acuerdo para tratar de esta renuncia sobre tabla.

ORDEN DEL DIA

PRESUPUESTOS

Continuó la votación del presupuesto de Relaciones Exteriores, quedando despachado.

PRESUPUESTO DE JUSTICIA

Este presupuesto quedó despachado en la forma indicada por la Comisión Mixta, sin modificaciones.

MINISTERIO DE INSTRUCCION PUBLICA

El presupuesto de este Ministerio quedó despachado, pero quedaron pendientes varios item hasta la próxima sesión, a fin de oir al señor Ministro del ramo y hacer algunas aclaraciones.

PRESUPUESTO DE HACIENDA

El presupuesto de este Ministerio quedó también totalmente despachado.

Los señores Edwards Matte, Alessandri y Errázuriz don Maximiano, hacen notar la conveniencia de que los señores Ministros concurran a la discusión y votación de sus respectivos presupuestos.

PRESUPUESTO DE GUERRA

El señor ALESSANDRI. — Considera indispensable referirse con algún detenimiento a este presupues-

Se ha dicho que la Cámara entorpece la labor del Ejecutivo. Por su parte, ha visto siempre lo contrario.

Para probar que la Cámara no ha tenido intención de molestar al Ejecutivo, bastará recordar que si el Ministerio de la Guerra ha podido pagar los sueldos del Ejército, y si el Presidente de la República y los Ministros de Estado han recibido también los suyos, esto no ha sido por obra del Ejecutivo, sino de la Cámara, que elevó a 200 millones el empréstito propuesto por el Gobierno. Si no hubiese sido por la discusión en esta Cámara, el mes pasado no se habrían podido pagar las fuerzas armadas. La obra de la Cámara ha sido pues benéfica para el Ejecutivo.

Hubiera querido decir algunas palabras en el incidente último, producido entre la Cámara y el señor Ministro de la Guerra, con el objeto de hacer ver al señor Ministro que la Cámara ha hecho una obra altamente patriótica. Desearía que se abriera un amplio debate para establecer cuál ha sido la obra del Ejecutivo y cuál la de la Cámara.

Cuando se trató de la disminución de sueldos a las diversas reparticiones públicas, se dijo que los aumentos más grandes correspondían al Ministerio de Guerra. Para rebatirle se hicieron valer cifras que estimó erradas. Los datos hoy conocidos demuestran que no se equivocó cuando eso sostuvo.

Para este año se han impreso dos presupuestos. En el primero el presupuesto de Guerra asciende a 108
llones. Este aumento de 7
no se debe a sueldos sino a
variables, que son mayores
nuevo presupuesto que en el
tivo. Desearía que el señor M
de la Guerra explicase estas
caciones. Y mientras llega la
tunidad de oir al señor Minist
mula indicación para redu
partidas del nuevo presupues
ponerlas de acuerdo con el
Pero, ¿es efectivo que el
puesto asciende a 115 millones?
es superior a 120 millones. La
de 115 millones no responde
realidad de los hechos, pues
ten gastos ya efectuados.
Pregunta, ¿qué práctica
ésta que se pone en vigencia
gastar estos cinco millones?
forma se va a legalizar este
hecho? ¿Porque estos 4 mi
fracción no están incluídos en
presupuesto? ¿Es una nueva
sición que fluye del espíritu
Constitución?
Se tiene pues que el pres
de guerra para este año es
millones en vez de los 108
le hacía ascender cuando se
tían las rebajas de sueldos.
—Se produce un breve deba
el señor Alessandri, y el señor
cía Henríquez, relativo al
las economías que se van a
en el presente año.
El señor ALESSANDRI.—P
razones que ha expresado,
que hará oportunamente diversas
dicaciones de disminución,
—Se levantó la sesión.

EL SENADO EN SU SESION DE AYER APROBO EN GENERAL EL PROYECTO DE SUPRESION DE SUELDOS

LA DISCUSION EN PARTICULAR SERA LIMITADA, A FIN DE DAR PRONTO DESPACHO AL PROYECTO.—QUEDA PENDIENTE LA DISCUSION DEL ARTICULO PRIMERO.—EL MINISTRO DE JUSTICIA ACEPTARIA LA SUPRESION DE ALGUNOS SERVICIOS

SESION 7.a EXTRAORDINARIA EN 25 DE OCTUBRE DE 1926

Presidencia del señor Barahona

ENVIO DE UTILES A UNA ESCUELA

El señor CONCHA (don Aquiles).—Pide al señor Ministro de Instrucción considere la situación de más de doscientos niños que estudian en el suelo, en una escuela en Barrancas, y procure enviarles bancas y útiles de escritorio.

REINCORPORACION DE CINCO TELEGRAFISTAS

El señor CONCHA (don Aquiles).—Solicita del señor Ministro del Interior, alguna resolución sobre la reincorporación de cinco telegrafistas que fueron destituídos.

ABUSOS COMETIDOS POR CARABINEROS

El señor CONCHA (don Aquiles).—Pide antecedentes por abusos cometidos por carabineros que arrestaron en Chañaral, a repartidores del diario "La Defensa".

CARGOS A LA DIRECCION DE TIERRAS Y COLONIZACION

El señor CONCHA (don Aquiles).—Formula cargos a la Dirección de Tierras y Colonización, por la forma en que se están arrojando de sus tierras a colonos nacionales.

SUPRESION DE PUESTOS PUBLICOS

Continúa el Senado ocupándose del proyecto sobre supresión de puestos públicos.

El señor MAZA.—Manifiesta la conveniencia de aclarar ciertas dudas para procurar mayor rapidez en el despacho del proyecto.

Manifiesta la duda respecto a la situación en que quedarían los servicios una vez hechas las supresiones que se proponen, y la conveniencia de adoptar algún procedimiento para dilucidar bien las materias.

Expresa la situación en que quedarían los Ministerios y los vacíos del informe respecto a las autoridades que podrían reemplazar a los funcionarios cuyos puestos se van a suprimir.

Así, por ejemplo, se suprime al Fiscal de la Corte Suprema y a algunos fiscales, cuyos cargos están establecidos en la Constitución, y no ve el señor senador cómo puedan ser suprimidos esos cargos. Se suprime la Corte de La Serena, sin que se diga qué Corte tomará la jurisdicción de ese territorio. Se suprime el servicio judicial del departamento del Loa, sin que haya un pronunciamiento sobre la supresión de ese departamento. Se suprimen dos juzgados en Valparaíso, sin que se diga a quiénes va a pasar la jurisdicción de esos juzgados.

Por éstas y otras consideraciones que dará el señor senador en la discusión particular, estima que la aprobación general del proyecto debe limitarse a la idea acerca de la cual hay acuerdo, de suprimir los puestos públicos innecesarios, y adoptarse alguna norma para la discusión particular.

Estima conveniente para el pronto despacho del proyecto, que la Comisión o la Mesa, en conversación con algunos señores senadores, arbitre algún procedimiento para que se apruebe la idea en general respecto a las supresiones, y otro procedimiento para que el proyecto sea despachado rápidamente en la discusión particular.

El señor VALENCIA.—Concurre con el señor Maza en que la aprobación general del proyecto significa la aceptación de la idea de suprimir los puestos inútiles, dejándose para la discusión en particular el estudio detenido de ellas.

Estima el señor senador que el proyecto consulta lisa y llanamente la supresión del Ministerio Público, y aunque se dice que se deja para después la forma en que va a quedar, la supresión no se puede aceptar de ligera, pues el Ministerio Público está incorporado en casi toda la legislación del país.

Es verdad que en comisión hay un proyecto del señor Marambio, en que se consulta la supresión del Ministerio Público, entregando sus funciones a las Intendencias y Gobernaciones; pero éstas son materias que deben estudiarse, y por lo tanto, convendría considerarlas.

En seguida se aprueba en general el proyecto, y se acuerda suspender la sesión para procurar un acuerdo sobre la forma en que debe llevarse la discusión particular.

Se acuerda dividir el artículo primero en cinco secciones: Secciones del Ministerio; demás puestos administrativos; Cortes, Juzgados de Mayor y de Menor Cuantía, Ministerio Público.

Se acuerda reducir el tiempo reglamentario para usar de la palabra.

Se considera la sección del Ministerio de Justicia "Establecimientos Penales".

El señor SALAS ROMO.—Pregunta al señor Ministro si sería posible suprimir la sección Registro Civil, pues tiene entendido que las dos secciones creadas durante el período revolucionario se pueden suprimir sin daño para el servicio, pues este servicio se puede hacer con los empleados que hay en el Ministerio.

El señor HUIDOBRO (Ministro de Justicia).—Estima que una de las secciones se puede suprimir; pero no las dos.

El señor MAZA.—Sostiene la conveniencia de mantener la sección de Establecimientos Penales, y propone que el Ministerio de Justicia conste de dos secciones: una de Justicia y Registro Civil y la otra de Establecimientos Carcelarios y Preventivos contra la Delincuencia.

Se acuerda dejar la votación para la sesión próxima, sobre esta materia.

Se considera la sección "Demás puestos administrativos".

El señor HUIDOBRO (Ministro de Justicia).—Pide que la Dirección de Talleres Fiscales de Prisiones, que ha dado muy buenos resultados, se mantenga costeándose con las utilidades que producen los talleres.

El señor SALAS ROMO.—Estima inconveniente que las utilidades que dejen los talleres no sean íntegras para los reos.

El señor RIVERA.—Apoya la indicación del señor Ministro.

El señor CARIOLA.—Expresa que las razones dadas no las encuentra atendibles para el mantenimiento del servicio de la Dirección General de Talleres Fiscales de Prisiones.

Como declaración de orden general, quiere dejar establecido que la Comisión ha tenido, en situación tan extraordinariamente difícil del Erario, que suprimir aquellos servicios que no son absolutamente indispensables para la marcha de la Administración, pues sobre un presupuesto de entradas de ochocientos cincuenta millones de pesos, hay quinientos millones en gastos fijos,
220 millones para el servic
deuda y sólo restan cient
millones para los gastos
cuando para que se manteng
bida forma la Administrac
necesarios doscientos millones
menos.
Estima el señor senador q
se sigue este criterio, no
a una economía en los gast
de cincuenta o sesenta mill
pesos, que es el mínimo a q
aspirarse, si se tiene la
real de nivelar los presupu
La Comisión ha estimado
Sub-secretaría de Justicia q
quedar, según el informe,
secciones, y que ahora pa
va a quedar con una, y que
vida por un funcionario esp
te preparado en materia de
cimientos penales, puede p
contacto directo con los jef
tos establecimientos y
inspeccionar todo lo relativo
bajo en ellos, sin necesidad
rodaje administrativo
como el que hoy existe,
Se dirá que esta oficina
útil, que la persona que de
el cargo es muy capaz y
pero a este respecto declara
miembros de la Comisión h
cindido absoluta y totalmente
da consideración de orden
y han querido, como la
la justicia, proceder con lo
vendados, sin saber de quié
ta, y desearían no tener
noticia de las personas que
peñan los cargos, cuya supre
indica.
A juicio del señor Cariola,
daje burocrático no es abso
te indispensable, y hay, por
to, que suprimirlo.
Por otra parte, la Comisión
podido dejar de tomar en
situación del personal que
calle, y en el título final se
establecer, primero, lo que
sulta la ley de emergencia
derecho a desahucio y a
si cuenta con más de diez
servicios, aunque no estén
bilitados física o moralmente
derecho absoluto a ser esco
ra funciones análogas, con
cia a cualquier otro que no
desempeñado estos cargos.
señor senador proponer que
pleados cesantes con motivo
ta ley, se les reserve su
el escalafón, de modo que
volver al servicio, renunciando
jubilación, a medida que se
can vacantes.
El señor URZUA.—Estima
es posible aceptar la idea
de que este servicio se co
el producido de los talleres
cha también la idea de man
te rodaje administrativo,
momento deben limitarse
cios públicos a los indispens
El señor MAZA.—Hace
la ventaja de una fiscaliz
los talleres ha producido
dad que no estima aceptable
a la situación anterior al
en que se dejaba a los part
el negocio de esos talleres,
Estado o a los reos.
Estima el señor Maza que
dido el interés fiscal, y la
niencia de los reos, es
mantener la Dirección en los
res.
El señor URZUA.—Estima
Comisión ha estado acertada
dir esta supresión, y le dará
Se levanta la sesión.

Directorio General Liberal

Por orden del señor presidente, don Matías Silva, cítase al Directorio General Liberal (Comité, parlamentarios y Mesa Directiva), a sesión general extraordinaria, para hoy Martes 26, a las 7 P. M., en el Club del Partido, Catedral 1291.

Se ruega encarecidamente la asistencia por haber asuntos de suma urgencia que tratar.

La secretaría nos advierte que por la premura del tiempo ha sido imposible enviar citaciones personales, sirviendo el presente aviso como tal.

COMISION DE ORGANIZACION DE LA CONVENCION LIBERAL.— Por orden del señor presidente, don Matías Silva, cítase a la Comisión de Organización de la próxima Convención para hoy Martes 26, a las 7 P. M., en el Club del Partido, Catedral 1291.

Cámara de Diputados

SESIONES ESPECIALES

La Cámara de Diputados acordó ayer, por esta semana, el día reservado a los trabajos de las Comisiones, sea el Viernes, en lugar del Jueves, y acordó también, celebrar sesiones los días Martes, Miércoles y Jueves de la presente semana, de 10 a 12 de la noche, destinadas a tratar de los proyecto de ley de Presupuestos.

Partido Asalariado

Mañana Miércoles a las 9 P. M., celebrará sesión la Asamblea Provincial de la Usrach, para tomar conocimiento de diversos asuntos relacionados con la propaganda dentro de la provincia.

Se tratará lo relacionado con la asamblea que se verificará el Domingo próximo en uno de los teatros de la ciudad.

Este reunión se llevará a efecto en la Secretaría General, San Antonio 317.

COMUNA DE PROVIDENCIA.— Cita para hoy Martes, a las 9 P. M., en Avenida Italia 1679..

6a COMUNA RECOLETA. — Cita para hoy, a las 8.30 P. M., en Avenida Chile N.o 326

COMUNA SAN MIGUEL—El Viernes 22 se efectuó una asamblea con numerosísima concurrencia a la cual había sido especialmente invitado el Secretario de la Junta Provincial, don Luis A. Prouza con el objeto que disertara sobre los últimos incidentes políticos y la actitud del Partido ante ellos.

JUNTA EJECUTIVA

Bajo la presidencia del señor Florencio Rosas sesionó anoche la Junta Ejecutiva, con la asistencia de uno de los delegados de la Junta provincial de Valparaíso, don Rolando Petersen.

El presidente dió cuenta de la reunión efectuada el Domingo último de dirigentes asalariados de Santiago, en la que quedó de manifiesto la unanimidad de pareceres en cuanto a aplaudir la actitud asumida por la Junta Ejecutiva en los últimos incidentes, con la aclaración del diputado por Concepción don Manuel Bart H.

Damos a continuación algunos de los acuerdos tomados anoche:

1.o Protestar de la orden del Ministro del Interior por negarse las oficinas telegráficas de Valparaíso a trasmitir un telegrama de la Junta Provincial del puerto a la Junta Ejecutiva.

2.o Enviar una nota de felicitación a los asalariados porteños por su actitud en las últimas incidencias.

3.o Dirigir una circular a todas las secciones de la Usrach del país dando cuenta de los últimos acontecimientos e informar detalladamente de la actitud asumida por la Junta Ejecutiva para que se cumplan sus resoluciones.

4.o Facultar a la mesa directiva para que en la próxima sesión traiga una esquema de la próxima jira de propaganda y organización a través de la República.

5.o Designar al señor Carlos Alberto Martínez para que en la concentración del Domingo próximo hable a nombre de la Junta Ejecutiva.

6.o Citar al diputado señor Luis Ayala para que concurra a la sesión que celebrará la Junta Ejecutiva el Jueves próximo.

La convención nacional de Contribuyentes inauguró ayer sus sesiones

PRESIDENTES HONORARIOS FUERON DESIGNADOS LOS MINISTROS DE HACIENDA Y DE AGRICULTURA.— EL SEÑOR MINISTRO DE HACIENDA AGRADECIO A NOMBRE DEL GABINETE EL APOYO QUE LA CONVENCION VIENE A PRESTAR A LOS PROPOSITOS EN QUE SE ENCUENTRA EMPEÑADO EL GOBIERNO.— EL INTERESANTE DISCURSO DEL SEÑOR LAUTARO ROZAS Y DEL PRESIDENTE DEL COMITE ORGANIZADOR

Durante la Convención — El Ministro de Hacienda contestando el discurso

Ayer se iniciaron con todo éxito las labores de la Convención Nacional de Contribuyentes. El programa de actividades que se había confeccionado para el día de ayer se desarrolló en todas sus partes sin el menor tropiezo y con la asistencia de todas las delegaciones que han nombrado los contribuyentes de las diferentes provincias del país.

La sesión preparatoria de la mañana

A las diez de la mañana, se dió principio en el teatro Setiembre a una sesión inaugural a que se había citado para adelantar el trabajo de la Convención en algunos puntos como ser: elección de la mesa directiva, nombramiento de comisiones y discusión del reglamento.

Presidió esta sesión el presidente del comité organizador de Valparaíso, don Adolfo Ibáñez, actuando de secretario el señor A. Vigneaux. Por algunos minutos se discutió sobre las personas que compondrían la mesa directiva acordándose una lista encabezada por el doctor don Guillermo Munich como presidente.

El Ministro de Hacienda, acompañado de don Javier Gandarillas, llegando al local de la Convención

Un incidente fuera de programa

En los momentos que un señor convencional propiciaba la idea de agregar al directorio un representante por cada provincia, el fortísimo temblor que a las 10.50 A. M. puso en alarma a la población, se hizo sentir con gran fuerza en la sala con fuerte crugir de vigas y paredes. El convencional que hablaba cortó su discurso y conjuntamente con otros muchos anduvo instintivamente hacia la puerta de salida.

El señor Adolfo Ibáñez que presidía trajo la calma a todos, diciendo: No es nada, señores; es únicamente la primera prueba a que se somete la valentía de los contribuyentes.

Terminado el incidente imprevisto, la sesión siguió su curso sin otra alteración.

Se terminó la discusión del punto que se trataba acordándose que los representantes de cada provincia nombraría un delegado para entenderse con el directorio.

Modificación del reglamento

Se entró a discutir la modificación del reglamento en sus artículos 19 y 20. Se presenta el proyecto de cambiar lo establecido por estos artículos en el sentido de nombrar una Junta Ejecutiva compuesta de siete personas que en el carácter de organismo permanente ejercite todas las facultades necesarias para obtener el logro de las finalidades de la asamblea ya sea ante corporaciones, autoridades o poderes públicos y para introducir en el reglamento mismo las modificaciones que la experiencia haya sujerido. Esta Junta queda con facultades para organizar la celebración de la Segunda Convención.

Después de un debate en el que terciaron el representante de Colchagua, señor Riveros, un representante de Ñuble y otros en que se abogó por la mayor representación de las provincias en el seno de esta Junta, se acordó dejar a la asamblea de la tarde la resolución del punto en estudio.

Después de haberse acordado el nombramiento de don Héctor Vigil y de don Egidio Poblete, como relatores, se levantó la sesión.

La sesión inaugural de la Convención

Minutos antes de las tres de la tarde se dió comienzo a la sesión inaugural. En la mesa directiva tomaron colocación los señores Ministros de Hacienda y de Agricultura, señores Rozas y Larraín Prieto, el doctor don Guillermo Munich, don Eduardo Vignaeux, don Adolfo Ibáñez y los secretarios señores **Herrera Lira y Guzmán.**

El señor Adolfo Ibáñez, presidente del comité organizador de Valparaíso declaró abierta la sesión, proponiendo luego la mesa directiva que ya se había aprobado en principio en la sesión preparatoria de la mañana Se aprobó por aclamación.

La mesa directiva, en consecuencia, quedó formada por los señores Guillermo Munich, Presidente; Vice-presidentes, señores: Guillermo Condon, Luis Correa Vergara, Francisco Anthauer, Adolfo Ibáñez, y Augusto Ziegele; vocales, señores: Guillermo Subercaseaux, Camilo Carrasco Bascuñán, Wilfred Page, Ricardo Lyon, René Poudensan, Carlos Barroilhet y Enrique Caballero; Secretario General, señor Eduardo Vigneaux.

EL DISCURSO DEL PRESIDENTE

Una vez elegida la mesa directiva, el presidente don Guillermo Munich hizo uso de la palabra en los términos siguientes:

Señores:

Agradezco sinceramente el alto honor que me dispensan al designarme para presidir esta importante asamblea.

Cuando hace pocos días los señores que forman el Comité Organizador de esta Convención me manifestaron su deseo de que yo la presidiera, les hice presente con insistencia todas las razones que en mi opinión no me hacían acreedor a este honor. Fuí vencido y tengo que aceptar. Espero que mi decidida voluntad para desempeñar debidamente el puesto a que me llaman, suplirá mi falta de experiencia en estas labores, y espero ante todo poder interpretar la aceptación de ustedes en el sentido que juzgarán con benevolencia mi actuación.

Señores Ministros, señor Intendente, etc., señores:

Sean las primeras palabras de la mesa directiva de esta Convención para saludar efusivamente a todos los que han venido de otros pueblos, abandonando sus quehaceres, para traernos a Valparaíso la ayuda de su capacidad y de su presencia en bien de estos trabajos. Estimamos debidamente el sacrificio, en especial el de los señores Ministros de Hacienda y de Agricultura que han querido acompañarnos a pesar de sus graves e intensas labores. Pero no puedo creerme autorizado para expresar a Uds. agradecimientos: Estamos empeñados en una obra tan grande, de interés nacional tan valioso y profundo que ninguno de nosotros tendría derecho para manifestar gratitud por sacrificios que a todos nos corresponden. Esta gratitud la manifestará el país entero si obtenemos los resultados prácticos de la labor que hemos emprendido, y de la cual esta primera Convención es sólo el término de la primera jornada".

Parte de los convencionales

EL DISCURSO DEL PRESIDENTE DEL COMITE ORGANIZADOR

A continuación del señor Munnich, el presidente del comité organizador don Adolfo Ibáñez, pronunció el siguiente discurso:

"Señores Ministros, señores:

Hace exactamente un año, desde que las primeras ideas de reunir en Valparaíso una Convención Nacional de Contribuyentes, fueron anotadas en un croquis que circuló aquí, en Santiago y en provincias, entre un grupo de contribuyentes que anhelabamos dar una solución definitiva y práctica al malestar que oprime al país entero por la mala situación de las finanzas fiscales. Hasta entonces se oían solamente quejas aisladas, unánimes es cierto, pero absolutamente faltas de organización; y lo que es peor, faltas de confianza en que pudiera ponerse remedio a estos males.

La idea de una acción organizada y conjunta de los elementos productivos del país, fué cundiendo por todas partes; la propuso oficialmente la Asociación de Comerciantes e Industriales de Chile y pronto se tuvo el valioso y entusiasta apoyo de la Cámara Central de Comercio, de la Asociación Carbonera y de las importantes organizaciones de Santiago que han ayudado decididamente en los trabajos; y que son: la Sociedad Nacional de Agricultura, la Sociedad de Fomento Fabril, la Asociación del Trabajo, la Sociedad de Minería y la Cámara de Comercio de Chile. Entre todas estas instituciones hermanas se hizo la invitación. Han pasado largos meses de estudio, de consultas y aún de vacilaciones. No podemos pretender que hayamos realizado una labor tan completa como merecería esta Convención; pero hemos reunido cuantas ideas y datos nos ha sido posible. Debemos conformarnos por ahora con haber consumado el hecho más valioso e importante: Juntarnos por fin y mostrarnos unidos y organizados!

Reconozcamos el trabajo activo y bien dirigido de las provincias, especialmente de Concepción y de Valdivia, que ha sido una ayuda y un gran estímulo para la Convención.

Se reune, pues, esta primera Convención Nacional de Contribuyentes, tal como su nombre lo indica, para tratar exclusivamente desde el punto de vista ampliamente nacional, de los asuntos siguientes:

1.o La reducción de los impuestos que actualmente agobian a la clase productora del país y que nos están llevando al debilitamiento y hasta la cesación de la producción nacional. Incluímos aquí la resolución clara y terminante de no aceptar nuevos impuestos, porque ya no podemos soportarlos.

2.o Pedir que se adopten formas prácticas, cómodas para el contribuyente, y económicas para el Fisco en el cobro y control de las contribuciones.

3.o Inversión inteligente, ordenada y práctica de las rentas fiscales, rentas que con tan intensos sacrificios estamos erogando entre todos los que trabajamos. Establezcamos, de una vez por todas, que los dineros fiscales son dineros de los contribuyentes, que los empleados fiscales son todos los que perciben rentas fiscales. Conscientes de nuestra situación y de nuestra responsabilidad de dueños de casa, queremos intervenir como tales para evitar gastos absurdos, gastos que solamente han podido disponerse y efectuarse por empleados irresponsables o por dirigentes teóricos que en nada son afectados por tales despilfarros.

4.o Formación de una Junta Ejecutiva permanente de esta Convención que mantenga activa y constantemente el rumbo de trabajos que la Convención acuerde, y con el personal y atribuciones que se fijarán por la Convención misma.

Fijados estos cuatro puntos, que serán como los rieles sobre los cuales debe moverse el trabajo de la Convención, debemos expresar muy clara y enérgicamente que esta reunión se diferencia fundamentalmente de todas las tantas Convenciones celebradas en el país. Los fines, el espíritu y el resultado práctico a que se llegará en esta Convención, tienen una mira nacional, de justicia y de bienestar para todos.

Otras muchas Convenciones de distinto orden han obedecido al deseo justificado de mejorar la posición de un partido, de un gremio o de una rama de negocios. Tal vez con la única excepción del Congreso Caminero, nosotros, aunque principalmente representantes de grandes intereses de la agricultura, de la industria, del comercio, de la minería y de los profesionales, podemos pretender y cumplir nuestro honrado propósito de hacer una obra excepcional de directo beneficio para todos los habitantes del país.

Esto, probablemente, no quieran entenderlo, por ahora, los que resulten perjudicados con la obra necesaria y urgente de reducir los gastos de la Nación, obra que los Poderes Públicos deben emprender y que esta Convención apoya y reclama con energía: lamentable será que algunos pierdan parte de sus sueldos o el empleo que sirven mal; nosotros sabemos que el saneamiento de estos viejos males requiere duros sacrificios; pero los buenos empleados que queden en la administración, y los que tengan que salir de ella, deberán agradecer más tarde que se les haya impuesto estos sacrificios. La debida organización de la maquinaria fiscal, la economía y el orden, traerán un bienestar general que permitirá vivir mejor y estar más contentos a los empleados del Fisco: permitirá también trabajar en actividades productivas a los que sea preciso eliminar de sus empleos, los que podrán formarse un capital y llegar tal vez a una situación que hoy no pueden esperar dentro de los servicios fiscales.

Antes que las sentimentales expresiones de lástima para los suprimidos o rebajados, es preciso establecer que ellos han estado disfrutando por años del injusto privilegio de vivir cumpliendo apenas con una cuota insignificante de trabajo, y disfrutando muchos de sueldos, entradas extras o pensiones enormes, en relación a sus livianos sacrificios. Esto, cuando no desempeñan empleos como los que tanto conocemos, en que el único trabajo se reduce al cobro del sueldo mensual.

Al ocuparse esta Convención del aspecto económico de las leyes sociales, cuyo mantenimientos y éxito deseamos todos nosotros, lo haremos en el sentido de hacerlas menos gravosas para empleados y empleadores, pues, indudablemente se pueden cumplir con éxito estos servicios, y con gastos mucho menores. Por encima de todo, repito, estará siempre la resolución de que estos nuevos y valiosos servicios sociales se perfeccionen y presten la amplia ayuda que todos comprendemos y deseamos.

En resumen, esta Convención tiene como característica la cooperación más amplia y debe desenvolverse, ahora y en el futuro, dentro de la más completa armonía entre los distintos grupos de trabajadores productivos. No somos ni podríamos ser jamás, una agrupación de resistencia ni de hostilidad contra nadie que trabaje y produzca. Los que estamos dirigiendo empleados y obreros, no podemos sino considerar un absurdo la hostilidad entre los que dirigen y los que colaboran.

Menos todavía podemos permitir o dar oportunidad a que surjan hostilidades entre una u otra rama del comercio o de la industria, entre una u otra región del país, por asuntos que interesan solamente a grupos determinados. Hemos llamado Nacional a esta Convención, para ocuparnos solamente de estudiar la solución de los problemas que a la Nación entera interesan, problemas que forman un lazo de unión entre todos nosotros.

Los que formamos esta Asamblea no podemos trabajar ni declararnos en contra de los impuestos. Queremos solamente impuestos proporcionados y justos. El país necesita mecanismo que lo administre y queremos que ese mecanismo sea debidamente pagado por todos nosotros. Principalmente, sabemos que en nuestro país hay muchas obras por ejecutar, obras que costarán mucho dinero, y ese dinero debemos ganarlo y pagarlo nosotros y nuestros descendientes. Pero lo que no queremos, y con ese objetivo principal nos reunimos, es que se malgasten los dineros que tanto nos cuesta ganar; lo que no aceptamos es que más del cincuenta por ciento del enorme presupuesto que ha llegado a los mil millons de pesos, se invierta en pagar sueldos y jubilaciones. Lo que debe terminar también es la desproporción irritante entre nuestra carga de trabajo y la liviana o indolente labor de gran parte de los empleados públicos, que entre todos estamos pagando.

Esta es, señores, la verdadera dificultad del problema. Todos los estudios hechos han llegado al mismo punto; probablemente, también los estudios de esta Convención, llegarán a conclusiones análogas: Debemos rebajar ese cincuenta y dos y medio por ciento del presupuesto anual que consumen los empleados para no gastar en ellos más de treinta o treinta y cinco por ciento. Es preciso que, por lo menos, quince a veinte por ciento se inviertan en obras constructivas y reproductivas. Es absurdo trabajar y vivir solamente para pagar sueldos, y todavía pidiendo prestado para pagarlos malamente con uno o dos meses de atraso. Tenemos ya la ventaja de un Gobierno que aspira lealmente a liquidar este sistema imposible. Ofrezcamos todo el apoyo de nuestra influencia organizada, de nuestra capacidad y de nuestra energía, para salir de esta situación que amarga la vida del país entero y que es una vergüenza nacional.

Es necesario hacer resaltar también la importancia de esta Convención como primera manifestación de armonía, de unión y de interés por solucionar prácticamente los problemas más serios de nuestro país, por los elementos que dirigen y dan vida a la producción efectiva. La actividad de todos los hombres de trabajo más capaces, en cuanto a mejorar los graves defectos de nuestra Administración pública, se había reducido a comentarios y quejas sobre los desaciertos. ¡Así hemos perdido lamentablemente el tiempo! Debemos confiar en que esta reunión marca el primer paso serio hacia una cooperación efectiva de los hombres de trabajo, en el manejo de los cuantiosos intereses generales del país.

El presidente de la Convención, Dr. Münnich, frente al local de la Convención

Trabajemos por establecer la base fundamental del hecho, ahora de todos conocido, pero constantemente olvidado, de ser nuestro país **un país pobre**. Casa de comercio o país que no puede pagar sus empleados el treinta del mes, necesita préstamos para pagar los sueldos, y que por años y años no alcanza a cubrir sus gastos, menos aún a formar reservas ni a construir con su propio dinero las obras que la vida moderna impone, son, señores, una casa de comercio o un país que están **muy pobres**. Y los negocios y los países que se hallan en tal situación, casi de falencia, no tienen el derecho de gastar sino lo estrictamente necesario, so pena de ser calificados y tratados como faltos de honradez.

No solamente por nosotros, sino también para mantener en el extranjero el nombre del país honrado que nos corresponde, tenemos que exigir que se termine con todos esos gastos superfluos, que son una enfermedad de nuestra Administración y a los cuales estamos tan habituados, que la generalidad cree imposible que el Fisco pueda suprimirlos. **Debemos economizar con energía, con honradez y con inteligencia.** Hay que suprimir desde el ocioso que pasea por Europa con un puesto decorativo y con un gran tren, todo a nuestra costa; desde las innumerables direcciones y ramas de servicios paralelos que pueden refundirse economizando [illegible] de pesos, hasta el derroche del papel de oficio con margen de media página para acusar recibo de notas insulsas e inútiles.

Toda la Administración Pública debe convertirse en la Administración cuidadosa y activamente económica de un negocio en reorganización, que no hace sus gastos y que debe sanearse y levantarse.

Hoy nos parecemos mucho, en esta reunión, a una junta general de los accionistas de la República de Chile. Cuidado, que no nos veamos después reunidos en una junta de acreedores...!

Como norma, debemos establecer la ruda franqueza que se necesita para que todos vean claramente la verdadera situación y la necesidad ineludible de los sacrificios. Terminemos con las frases ambiguas, con las razones diplomáticas y con la ocultación de las verdades amargas.

Pero al mismo tiempo, señores, afrontemos la obra con la sana energía de los que tenemos la certeza de que estos males son remediables; podemos remediarlos y se remediarán.

Los que, como nosotros, han conocido y afrontado con éxito las crisis comerciales más graves, tenemos el derecho de que se nos crea al hacer estas afirmaciones. Es necesario solamente que los hombres que han demostrado ampliamente su capacidad para manejar y levantar negocios particulares, se interesen de verdad por el saneamiento de los negocios del Estado, en que todos somos interesados. La presencia actual de uno de esos hombres en la dirección de la Hacienda Pública y la reunión de un grupo de ellos en esta Convención; está demostrando que el país puede contar con esa ayuda indispensable. Confiemos en que ese apoyo se mantendrá con toda constancia y en que gracias a él, alcanzaremos a ver los días de prosperidad y de tranquilidad que todos nosotros queremos para nuestro Chile.

El discurso del señor Ibáñez fué interrumpido por los aplausos de los convencionales que en tal forma manifestaron muchas veces su adhesión a los conceptos del orador.

EL DISCURSO DEL SEÑOR MINISTRO DE HACIENDA

El señor Ministro de Hacienda, don Lautaro Rozas, leyó el siguiente discurso:

Señor Presidente, señores delegados:

Los representantes del Gobierno concurrimos a esta asamblea con viva complacencia, pues en ella vemos representados a los elementos más respetables del comercio, de la industria y del trabajo del país. La Convención Nacional de Contribuyentes se alza a la vida como fuerza de opinión creadora, abriendo nuevos horizontes y señalando rumbos a nuestros destinos.

Sois, señores delegados de las provincias de Chile, los verdaderos embajadores de las fuerzas principales que trabajan y que producen, y de las cuales vive y se nutre la nación, como la vida se nutre de la sangre que circula por el cuerpo. Vosotros pagáis los impuestos, nosotros los administramos, tenemos el deber de daros cuenta de la atinada y correcta inversión de ellos. Era, pues, justo que vosotros, los contribuyentes y los hombres de Gobierno, buscáramos la oportunidad de sentarnos alrededor de una mesa de trabajo y de colaboración común al servicio del interés público.

Estamos liquidando, señores, no tan sólo los efectos indirectos y lejanos de la guerra mundial, los de una crisis salitrera, sino algo peor: la legislación incongruente de dos años de desórdenes económicos y políticos.

Todo ello trajo como consecuencia la emigración de los capitales, la creación de organismos burocráticos innecesarios e inútiles, originando así el aumento de los gastos públicos, el aumento del costo de la vida, el endeudamiento y empobrecimiento paulatino de los habitantes sometidos a un régimen imprevisto de tributos, que se establecieron sin mayor método y estudio.

El aumento en el costo de la vida constituye un fenómeno sociológico, ya experimentado antes en Alemania, a raíz de las leyes sociales implantadas por Bismark en 1884. Pero, todo ello tuvo un **remedio: gastar menos y trabajar más.** Aquel sencillo sistema ha sido la salvación de todos los pueblos en crisis, y esto es lo que necesitamos fundamentalmente en Chile.

Los presupuestos de la nación para 1926 y 1927 representan fielmente la situación de liquidación de estos últimos años.

Pero, para ser justos, debemos acreditar al haber moral de estas cuentas los grandes organismos creados que han de rendir sus frutos en el porvenir: una nueva Constitución que crea un Ejecutivo más estable y con más autoridad, una moneda que representa un valor fijo a base de oro, y un código de leyes sociales que significan el reconocimiento de un gran principio de justicia igualitaria para las clases trabajadoras. Están en nuestras manos estas preciosas herramientas, las que, sin alterar su esencia, podremos perfeccionar y adaptar mejor a nuestras necesidades; pero ellas nos alientan para afrontar el porvenir llenos de la más amplia confianza.

Decía que nuestros presupuestos de gastos reflejan un desequilibrio en las finanzas, que ya no puede continuar: mientras las partidas de sueldos jubilaciones y pensiones y el servicio de la deuda pública absorben más más del 90 por ciento de las entradas, apenas queda un saldo inferior al 10 por ciento de ellas para los gastos constructivos de la nación.

Surge de aquí la necesidad de tomar las medidas necesarias para remediar situación tan anormal: una es de carácter urgente, la de reducir inmediatamente los gastos de la nación, y otras a más largo plazo, y después de un sereno estudio, ir a la raíz del mal, fomentando nuestra producción agrícola, industrial y fabril, y reduciendo el costo del transporte de las materias primas o elaboradas a un precio racional, a fin de abaratar la vida; crear nuevas fuentes de riqueza por medio de la construcción de canales de regadío, carreteras, ferrocarriles; organizar la gran producción de frutas, buscándole mercados extranjeros; construir frigoríficos y establecer una franca protección a nuestras industrias salitrera y carbonera, debiendo el Estado llevar su alta dirección. Vendrá en seguida la tarea de amoldar nuestros rubros de salidas, en forma científica, que corresponda a nuestra verdadera capacidad rentística.

Para resolver el primer punto, puedo anunciaros que en un reciente Consejo de Gabinete se acordó por unanimidad de votos introducir economías en el presupuesto del año 1927, por la suma de cien millones de pesos, para lo cual se enviarán al Congreso en el curso de esta semana un nuevo proyecto, modificado, de subsidios para saldar los 57 millones de déficit, (saldado también con proyectos que están en estudio en las Cámaras) y haciendo una reserva aproximada de 43 millones de pesos, en previsión de una disminución en la exportación de salitre.

Confiamos que hemos de encontrar el apoyo y cooperación de los Poderes del Estado para realizar, rápida y efectivamente, este acuerdo. Si ello no lo lográramos a corto plazo, el Ministro que habla, consciente de su responsabilidad, ante el país, dejará su puesto a otro hombre con más capacidad o energía para realizar esta tarea, que se impone como necesidad imprescindible. A esta medida impostergable está ligado nuestro crédito, la estabilidad de las fortunas y la paz social. Si no tenemos el valor ni la resolución de reducir de inmediato el presupuesto del año entrante, y aprobar sin demora las nuevas leyes de recursos, no habrá garantías para el orden económico, ni habrá pan, ni habrá trabajo para el pueblo.

Por el decoro del país, tenemos que terminar para siempre con el actual estado financiero, y tomamos nota con profundo agrado de las elocuentes palabras de vuestro presidente, que vosotros seréis un apoyo de la acción del Gobierno ante la opinión, pues podría llegar el día en que no se encuentren los hombres que, además de la gran responsabilidad, quieran echarse encima los infinitos desagrados de recibir en su despacho de Hacienda a los veteranos de la guerra, a los administradores de los hospitales, a los contratistas fiscales y a las familias de los empleados sin pago cuando termina el último día del mes, con una Caja vacía.

Los empréstitos para pagar las cuentas originadas por los decretos-leyes, deben de terminar para siempre. No hay que olvidar que para hacer una comparación comercial y justa, de los valores de los gastos pú-

La Cámara elegirá hoy su nuevo Presidente

DON RAFAEL LUIS GUMUCIO, UNA VEZ RECHAZADA UNANIMEMENTE SU RENUNCIA, LA REITERO CON CARACTER DE INDECLINABLE

En la sesión celebada ayer por la Cámara de Diputados, un miembro de cada partido hizo uso de la palabra para pedir a la Corporación rechazara la renuncia del Presidente, señor Rafael Luis Gumucio.

Efectuada la votación, por la unanimidad de la Cámara se rechazó la renuncia del señor Gumucio; con un voto en contra la del señor Tito V. Lisoni, primer Vice y con dos votos en contra la del señor Ramírez Frías, tercer Vice.

VUELVE A RENUNCIAR EL SEÑOR GUMUCIO, ESTA VEZ INDECLINABLEMENTE

Conocido el resultado de la votación, el señor Gumucio envió a la Mesa una insistencia de su renuncia dándoles carácter indeclinable.

El siguiente es el texto de la renuncia que formuló nuevamente ayer el señor Gumucio:

"Honorable Cámara: En este momento se me comunica que acaba de rechazarse mi renuncia.

Recibo emocionado el nuevo honor y la nueva muestra de cariñosa deferencia de los señores Diputados, que han sido tan extraordinariamente bondadosos para conmigo

Retribuyo sus bondades con mi afecto hondamente sentido y con mi gratitud ilimitada a los señores Diputados con quienes he compartido las patrióticas labores y los patrióticos sacrificios.

Afirmo mi solidaridad con lo que ha hecho la Cámara.

Pero debo renovar mi renuncia y le doy el carácter de indeclinable.

Rafael L. Gumucio V."

Santiago, 25 de Octubre de 1926.— **Rafael L Gumucio V"**

HOY SERA CONSIDERADA LA RENUNCIA

El Presidente accidental en la sesión de ayer señor Domingo Durán, pidió el asentimiento de la Sala para tratar sobre tabla la reiterada renuncia del señor Gumucio, pero, en vista de haber habido oposición, será considerada en la sesión de esta tarde.

LOS CANDIDATOS

En la Cámara se daban ayer los nombres de los señores Francisco Urrejola y Manuel Cruzat como posibles sucesores del señor Gumucio.

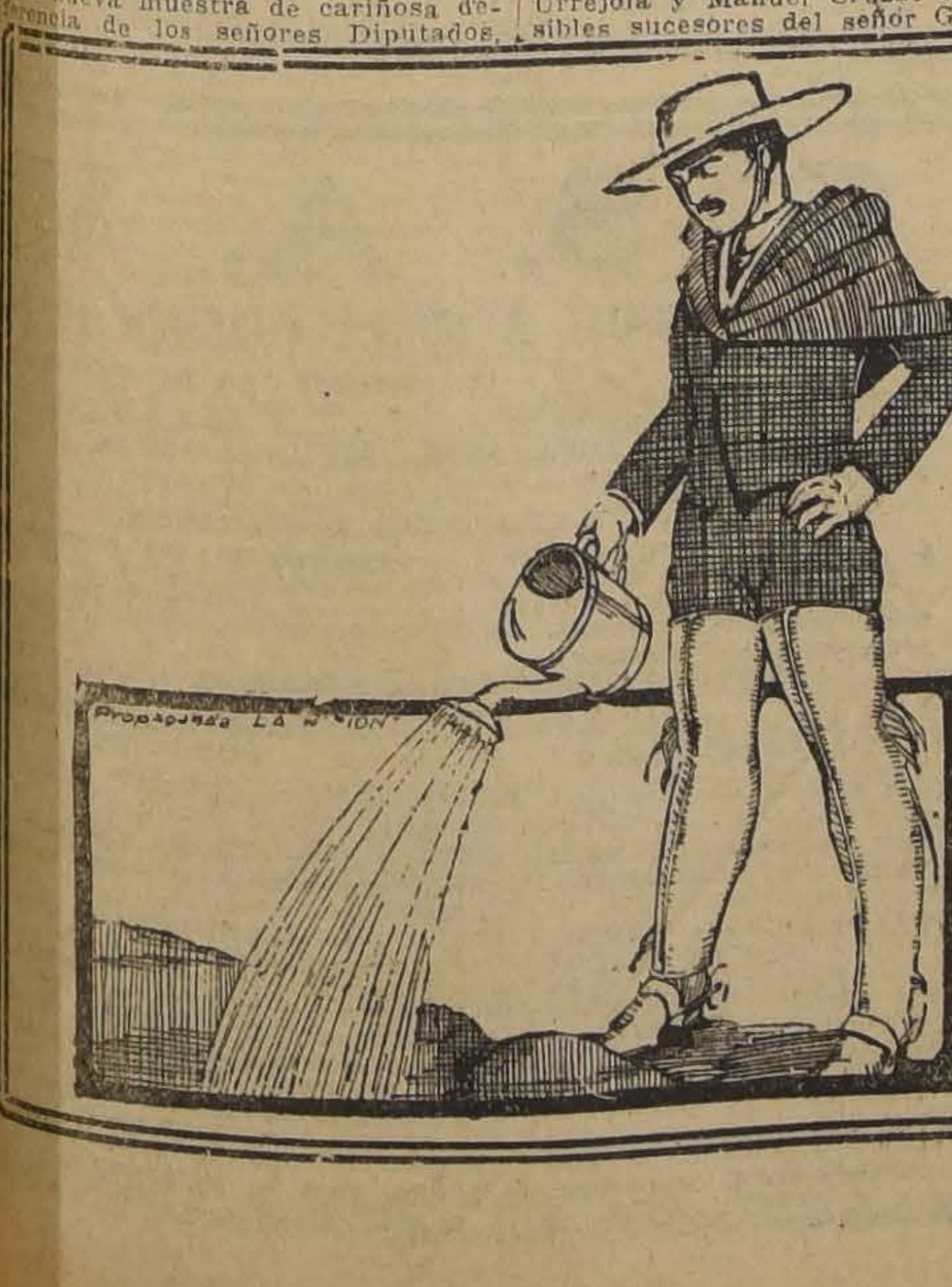

¡¡Sr. Agricultor!!

No deje pasar la época y haga Ud. mismo, personalmente, una aplicación de

SALITRE

a su **Viña, Arboleda Frutal, Chacra y Hortaliza,** y quedará contento de su iniciativa y resultados.

WESSEL DUVAL y Cía.

Unicos agentes de la Asociación de Productores de Salitre de Chile.

MORANDE ESQ. HUERFANOS

CIGARRILLOS

LA CUBANA

no tienen RIVAL

40 cts

fumadlos

blicos de los último saños, hay que tomar por base de comparación, la unidad de oro, y no los actuales pesos monera corriente.

Una de las materias interesantes de orden práctico en que encontraréis a los representantes del Gobierno, en franca colaboración con vosotros, es la que se refiere a la forma de hacer los cobros y recaudación de los impuestos. El sistema actual es imperfecto, origina molestias absurdas y debe ser reformado sin demora; la ineficacia del servicio ha creado y estimulado al deudor moroso, con desventaja para el contribuyente honrado. Y en esto la intervención fiscal deberá ser severa, pero no exagerada, como lo es en Inglaterra, que, merced a su cordura liberal, han podido florecer allí su industria y su comercio; la fiscalización excesiva del Estado en los negocios particulares, es como el casco del caballo de Atila: donde pisaba no salía el pasto.

Señores delegados: Al contemplar esta augusta asamblea, compuesta de los elementos productores, enviados de lejanos puntos de nuestro territorio, renacen y se confirman en mi espíritu, la fe absoluta que me merece el porvenir en esta tierra. Vosotros y los obreros que trabajan en vuestros campos, fábricas y empresas grandes y pequeñas, traéis aquí la fuerza y la savia renovadora que la Nación requiere en este momento de enfermedad económica.

Habéis tenido idea de llevar a término esta magnífica iniciativa, en esta ciudad, sede comercial de la República, y al veros tan animosos para llevar a cabo esta obra práctica y efectiva, que ha de tener acción e influencia importantísimas ante los Poderes del Estado, como expresión respetabilísima de la opinión pública, me viene a la memoria aquel modesto caserío de 1836, que se llamaba entonces el puerto de Valparaíso.

Un insignificante almacén colonial de tabacos lucía en su puerta un letrero: "Portales, Cea y Cía.". El socio principal de aquella modesta firma, como lo sabéis, fué don Diego Portales, uno de los genios fundadores de la República. Que el espíritu de este gran hombre de Estado y genuino comerciante porteño, os guíe para lograr con vuestro consorcio que el equilibrio económico y el robustecimiento del principio de autoridad, consoliden la tranquilidad moral y el bienestar material que hoy más que nunca necesitan los hogares chilenos.

Os agradezco, a nombre de mis colegas de Gobierno, vuestra cordial invitación. Estamos dispuestos a colaborar a vuestros legítimos y levantados propósitos y formulamos votos porque el recuerdo de nuestros laboriosos antepasados, su tradición de orden, de probidad y de amor a la patria iluminen vuestras deliberaciones para el bien colectivo.

El discurso del señor Ministro de Hacienda fué vivamente aplaudido por los convencionales, quienes tributaron una verdadera ovación al señor Rozas al dejar éste el uso de la palabra.

Ofrecida la palabra por el presidente, el delegado de Ñuble, señor M. Santander, en un breve discurso pidió un voto de aplauso para los señores Vigneaux e Ibáñez por sus trabajos en la organización de la Convención. Luego hizo un análisis de los temas a que se refirieron en sus discursos el señor Ministro de Hacienda y el señor Adolfo Ibáñez, teniendo conceptos elgiosos para el señor Lautaro Rozas, que fueron apoyados por los aplausos de la asamblea.

Presidentes honorarios

Un señor convencional propuso que los señores Ministros de Hacienda y de Agricultura fueran nombrados presidentes honorarios de la Convención, lo que fué aceptado por aclamación por la asamblea.

Hablan algunos delegados

Hecha la elección anterior el presidente concedió la palabra a los convencionales señores Bartolomé Sepúlveda, Aníbal Bravo, Eduardo Solano (delegado de Temuco) Enrique Espinosa (de la Sociedad Unión Fraternal de Pintodes, y Juan Iturrieta (de la Unión del Personal de Remolcadores y Donkeros. Todos los oradores se refirieron a las finalidades de la Convención y analizaron detalles de los temas que comprende el programa a tratarse.

Excusas y adhesiones

El secretario dió luego lectura a las siguientes excusas y adhesiones.

Del Ministro de Obras Públicas, don Angel Guarello:

"Agradeciendo su atenta invitación relacionada con primera Convención Nacional de Contribuyentes ruégoles aceptar mis excusas por mi inasistencia originada por la atención de las labores de mi cargo".

Del senador don Rafael Luis Barahona:

"Señor presidente: Creo que una de las más útiles iniciativas que han podido tomarse para enrielar la economía del país, tan desquiciada en los últimos tiempos, es la Convención que Ud. dignamente preside.

Los tributos equitativos y justos tienen la doble virtud de coadyuvar al fomento de la riqueza, facilitando el mantenimiento de la vida administrativa y de la construcción de las necesarias obras públicas, y de dar interés a los ciudadanos en la inversión de las sumas con que ayudan a la marcha del país.

Los tributos excesivos e injustos pesan, en cambio, como una montaña sobre la economía nacional. Alejan los capitales extranjeros, disminuyen las inversiones en empresas comerciales, manufacturas o explotaciones extractivas y devoran una parte de las utilidades que debería reservarse para el aumento de la riqueza del país y el consiguiente fomento a sus industrias.

He dicho en el Senado y repito aquí que son excesivas las cargas que pesan en Chile sobre los negocios y los ciudadanos y que resultan profundamente perjudiciales en cuanto exceden de nuestra capacidad tributaria.

Es necesario reorganizar las finanzas alejándolas del derroche, del delirio de grandezas que llegó a formar presupuestos públicos absolutamente desproporcionados para una modesta República como la nuestra. Sólo así podrá ponerse término al régimen de los déficits, que se traducen en empréstitos y aumento de las contribuciones.

Comprenderá Ud., señor presidente, con lo expuesto que adhiero gustoso a esta importante Convención y que, si no asisto a sus primeras sesiones, es sólo porque mis deberes parlamentarios me obligan a estar esos días en Santiago.

Me es muy grato felicitar a Uds. por la general aceptación que ha tenido la hermosa iniciativa de la Convención de Contribuyentes y me suscribo muy Atto. y S. S.—**Rafael Luis Barahona**".

Del señor Agustín Edwards:

"Agustín Edwards saluda atentamente al Comité Pro-Convención Nacional de Contribuyentes y le agradece su amable invitación a la sesión inaugural que tendrá lugar el día 25 del corriente, sintiendo mucho no poder aceptarla, por no encontrarse en Valparaíso ese día".

Se recibieron, además, excusas de los señores Guillermo Subercaseaux, diputado don Santiago Rubio, de don Arturo Alemparte y de los señores Lyon y Caballero, por las cuales aplaudían la celebración del Congreso y adhieren a sus conclusiones.

Reforma del Reglamento

Acto seguido se pasó a tratar de la reforma de los artículos 19 y 20 del reglamento, produciéndose con este motivo un debate en el que algunos convencionales abogaron por la mayor representación de las provincias en el seno de la Junta Ejecutiva permanente que consultaba la reforma.

Terminado el debate con la aprobación de la mayoría por la idea de la autorización del Directorio de la presentantes de Valparaíso y Santiago, ciudades que, según se hizo presente, son la sede de casi todas las más grandes instituciones comerciales e industriales con intereses en todo el resto del país, se dió por aprobado el reglamento con la modificación de los artículos anotados.

Nombramiento de una Junta Ejecutiva permanente

Los artículos 19 y 20 consultaban la autorización el Directorio de la Asociación de Comerciantes e Industriales para obtener el logro de las finalidades de la asamblea, ya sea ante corporaciones, autoridades o Poderes Públicos o para organizar la celebración de la próxima Segunda Convención General.

La modificación aprobada consulta la creación de una Junta Ejecutiva Permanente compuesta de siete miembros a saber: uno por las provincias del norte; dos por Valparaíso; dos por Santiago; uno por las provincias de Concepción y adyacentes y uno por la provincia de Valdivia y adyacentes.

La ciudad de Valparaíso será la sede de esta Junta que trabajará por las finalidades de que hablan los artículos modificados.

Nombramiento de comisiones

Se abrió un debate sobre la designación de comisiones. Los convencionales que terciaron en él estuvieron acordes en manifestar que las comisiones fueran integradas por representantes de las industrias y comercio de todas las provincias.

El secretario leyó la lista de las comisiones las que habían sido aprobadas en principio en la sesión preparatoria de la mañana. Sin objeción se dió por aprobada agregándose a cada comisión la facultad de integrarse por acuerdo propio en caso de fallar algunos de sus miembros.

No habiendo otro asunto que tratar, el presidente dió por cerrada la sesión.

Para la formación de las comisiones los delegados de las provincias quedaron agrupados en la forma siguiente:

COQUIMBO (Tarapacá, Antofagasta y Atacama), señores Santiago, Adolfo Floto y Juan Mac Ruliffe.

VALPARAISO (Valparaíso y Aconcagua), señores Francisco Araya Bennett, Jorge Valenzuela, Ernesto Pentzke (Guillermo Purcell).

SANTIAGO (Santiago y O'Higgins), señores Enrique Caballero, Arturo Dagnino y C. Johannsen.

TALCA (Talca, Curicó, Linares, Maule), señores Alberto Smith, G. S. Schlotfeldt y Nicolás Hederra.

CONCEPCION (Concepción, Arauco, Bío-Bío, Ñuble y Malleco), señores Alberto Coddou, Nicanor Alliende Navarro y Germán Spoerer.

VALDIVIA (Valdivia y Cautín), señores Federico Schwarzenberg, Pablo Hoffmann y Francisco Schnake.

LLANQUIHUE (Llanquihue, Chiloé y Osorno), señores A. Juilo Bushmann, José Schwerter y Eduardo Burnier.

Estos delegados se reunirán hoy a las diez de la mañana en el local del comité organizador de la Convención, Blanco 725 para organizarse. Se nombrarán tres comisiones a saber: Una comisión de finanzas, otra de Industrias y otra de Impuestos y Leyes Sociales.

El programa de hoy

El programa de trabajo para hoy y mañana es el siguiente:

Día 26

10 A. M. a 11.30 A. M.—Estudio de las comisiones, (oficina de la Asociación de Comerciantes e Industriales de Chile).

12.30 P. M. Almuerzo en "El Recreo".

4 a 7 P. M. Estudio de las comisiones.

Día 27

10 A. M. a 12 M. Estudio de las comisiones.

SESION DE CLAUSURA

2.30 P. M. Apertura de la sesión. —Relación de materias.— Discusión. —Conclusiones.

El local de las sesiones

Como se ha informado la sesión inaugural de la Convención se verificó en el Teatro Setiembre, local que se hizo estrecho para contener la gran cantidad de convencionales y el público interesado en las deliberaciones de la asamblea.

En el escenario del teatro se instaló la mesa directiva ante un telón de fondo con la siguiente leyenda: "Disminución de gastos y reducción de impuestos". A la izquierda del escenario un cartel daba a entender la causa de la Convención con el siguiente cálculo de la inversión de las entradas fiscales:

LA CAUSA DEL MAL

Sueldos, 432 millones; y Jubilados, 68 millones, 52 1|2 por ciento.

Servicio deuda, 220 millones, 23 por ciento.

Otros gastos, 235 milones, 24 1|2 por ciento.

Presupuestos, 955 millones.

En este mismo local se efectuará mañana la sesión de clausura.

Personalidades asistentes

Además del gran número de personas altamente colocadas que asistieron a la sesión inaugural en el carácter de convencionales fueron numerosas las que asistieron como espectadores. Pudimos notar la presencia del almirante Nef, de don Javier Gandarillas, almirante señor Gómez Carreño, Intendente de la provincia señor Valdés, Intendente Municipal señor Fabres Pinto y otros.

Manifestación en honor de d'n Luis Ibáñez

El Domingo último se efectuó en el Criadero de Arboles de Playa Ancha la manifestación organizada en honor del ex-jefe del sector de Correos de este puerto don Luis Ibáñez Ulloa.

Se sirvió un almuerzo en un sitio especialmente adornado con banderas y guirnaldas y en que se congregó un gran número de personas.

Se acordó celebrar todos los años en el mismo día 24 de Octubre el "Día del empleado postal" y terminado el almuerzo, una comisión de concurrentes se trasladó a casa del señor Ibáñez para entregar un artístico ramo de flores a la señora esposa del festejado.

EL TORNEO HIPICO DEL VALPARAISO PAPERCHASE CLUB

Una numerosa y selecta concurrencia asistió a presenciar el desarrollo del interesante programa hípico organizado por el Valparaíso Paperchase Club, que se inició el último Sábado.

Comenzó el día con el Recorrido Reglamentario, en el que se disputaba el premio "Valparaíso Sporting Club". Triunfó el equipo B. de la Escuela de Caballería.

A las 11 de la mañana se disputó la Copa "Valentino Délano", prueba reservada para los socios del Valparaíso Paperchase Club. Triunfaron en empate, los señores Gustavo Rivera y Florencio Gándara, montando los caballos Tinterillo y Pocochay, respectivamente.

En la primera prueba de la tarde, triunfó el equipo A. del Valparaíso, sobre los equipos B. de ese mismo puerto y A. y B. de la capital.

En el recorrido para Amazonas le correspondió el primer lugar a la señorita Marta Ewing, la que cabalgaba a "Napoleón".

Estaba en pleno desarrollo el torneo cuando llegó a la cancha S. E. el Presidente de la República, quien fué recibido en medio de grandes aplausos y a los acordes de la canción nacional.

En el campeonato de salto, empataron en una altura de 1.85 metros, los tres caballos de la Escuela de Caballería jineteados por los capitanes Gálvez, Pérez y Silva.

En el premio Champion, le correspondió el triunfo al Capitán Larenas, en su caballo "Fierabrás".

Al terminarse el torneo, el Presidente del club, señor Rivera, invitó a S. E. a servirse una copa de champagne.

EL CONGRESO SURAMERICANO DE FOOTBALL SE REUNIO ANOCHE

(De la 1.a pág.)

tenido conocimiento extraoficialmente que ha llegado a Santiago una comunicación cablegráfica de la dirigente brasileña y que aun se le ha indicado el firmante de ella.

El Congreso pasó en seguida a cuarto intermedia.

Reabierta la sesión, el delegado argentino señor Rodeyro propone como Sub-director de la Oficina Permanente al señor Juan Carlos Campistegui.

El delegado paraguayo señor Irala amplía esta indicación en el sentido de reelegir como director de la Oficina al señor Alfredo Viera y designar al señor César Seoane Sub-director hasta el día en que se haga cargo de sus funciones de Cónsul de la Fifa, asumiendo entonces este cargo el señor Campistegui.

Se resuelve finalmente el nombramiento del señor Campistegui como Sub-director de la Oficina Permanente, entrando en funciones cuando el señor Seoane se haga cargo del puesto de Cónsul de la Fifa.

A indicación del señor Gómez se acuerda comunicar telegráficamente este nombramiento al señor Campistegui, para el caso de que este distinguido deportista uruguayo no acepte, el Congreso esté en condiciones de nombrarle reemplazante.

OBSERVACIONES DEL DELEGADO PARAGUAYO Sr. IRALA

El señor Irala expresa que la delegación paraguaya se enteró durante el viaje, que el Congreso había deliberado sobre los asuntos de la orden del día, entre otros, respecto a la designación de representante en Suramérica de la Federación Internacional. La Liga Paraguaya estima que los acuerdos adoptados son legales e irreprochables, sin embargo, habría sido grato para ella exponer oportunamente sus puntos de vista y oír las opiniones de las otras delegaciones. Desgraciadamente—agrega— circunstancias especiales de todos conocidas, impidieron la realización de este deseo. La designación del señor Seoane le agrada a los paraguayos, y se adhieren entusiastamente a ella. Sólo quiere referirse a la norma general de todas las colectividades, que en los asuntos que revisten interés general, antes de resolverse se escuche con toda amplitud el pensamiento de cada una de las delegaciones. Con ello se obtendrían dos ventajas: se daría mayor respetabilidad a los acuerdos, y se contribuiría a dar aún mayor prestigio a la Confederación, ya que la vida misma de ella descansa en la igualdad y solidaridad entre las entidades afiliadas.

El delegado uruguayo, señor Gómez, dice que son en absoluto fundadas en términos generales, las expresiones vertidas por el distinguido jefe de la embajada paraguaya, las cuales requieren una explicación en el sentido de justificar, no ya la parte legal

que el señor Irala recono
que en lo que respecta a
cesidad de solidarizar las
nes en los asuntos de im
cia. Como miembro de la
sión que informó el asun
cionado con el nombramien
delegado de la Fifa, se cre
deber de adelantar una
ción. Si el Congreso trat
materia en las primeras
fué con el objeto de que
para en ella el presidente
delegación argentina, señor
toni, que por asuntos impo
bles debía regresar luego
patria. Por otra parte, se
deró necesario resolver luego
punto de la orden del día
el Consejo de la Fifa debe
designado antes del 1.o de
bre, y en consecuencia la
de votación debe salir a la
pectivas oficinass los
afiliados a más tardar en los
meros días del mes entra
por último, había otra cir
cia. Este asunto fué trata
tre el 10 y el 12 de Octubre
do aún el Congreso no te
teza de la concurrencia
raguay en el certamen
conveniente estas expli
para que no aparezca el C
asumiendo una actitud
rente con la delegación
ya, cuya participación en
greso la ha recibido con
muestra de complacencia.

El señor Rodeyro exp
en lo que respecta al se
toni, su principal deseo,
regresar a su patria no
plamente de que se resol
nombramiento de delegado
Fifa, sino de dar a co
Congreso las gestiones he
te el Presidente de la R
Argentina, doctor Alvear,
te de la Asociación Arg
el objeto de alcanzar la
football argentino. Fué un
coincidencia que en aquella
blea se resolviera la materia
se ha hecho referencia.

El delegado chileno,
res, se refiere a las exp
del señor Gómez, que ref
parecer de la delegación
sin dejar de reconocer que
un apresuramiento en
materia que ha motivado

UNA ACLARACION REGLAMENTARIA

El secretario señor Ca
hace una aclaración sobre
to que el Congreso dejó p
para la sesión del Jueves
que el proyecto presentado
señor Gómez en el sentido
las Asociaciones afiliadas
gestionen el reconocimien
Confederación, requiere
mente la modificación de
glamentos de la autoridad
dial, como lo estableció el
so Suramericano de 19
tar esta misma materia. E
en aquella ocasión se acor
poner a la Fifa la reform
saría para hacer viables
pósitos y estima que es
no ha sido aun consider
la autoridad mundial.

El señor Gómez expresa
propia Oficina Interna
dirigió a la Oficina Per
de la Confederación que
consulado, de manera
importa implícitamente
forma reglamentaria ha
considerada. Por otra par
ducido el reconocimien
Confederación, prévia la
respectiva de la mayoría
países del continente afili
Fifa, sería el momento
ver la cuestión legal y la
mentaciones pertinentes a
laciones posteriores entre
nismo matriz de Suramérica
autoridad mundial.

EL REGRESO DEL SEÑOR RODEYRO

El delegado argentino señ
deyro manifesta que se a
Chile por la próxima com
y quiere aprovechar esta
nidad para despedirse de
ñores delegados al Congreso
gando que lleva la sensación
ta de que las normas y l
los que lo trajeron al c
se han cumplido amplia

El presidente agradece
ceptos emitidos en favor d
rrollo del actual concurso.

El Pbro. Vicuña disertó ayer sobre el sovietismo

En una interesante conferencia que dió en el Salón d. Honor de la Universidad de Chile, local que se encontraba totalmente ocupado por universitarios, profesores y personalidades de los distintos círculos.

Esta conferencia, auspiciada por el Centro de Derecho, alcanzó el mayor éxito.

La fácil palabra del distinguido orador hizo que no decayera un solo instante el interés por la disertación. El Pbro. señor Vicuña abarcó todos los aspectos del tema y se refirió especialmente a lo que para Chile significa este sistema.

Abundó en conceptos oportunos para juzgar la situación especial creada a nuestro país con la aplicación de las leyes sociales.

El Pbro. señor Vicuña fué muy felicitado al término de su conferencoa y se le hizo objeto de generales manifestaciones de simpatía en diversos pasajes de ella.

Investigación de los denuncios contra la Caja de los FF. CC.

En las últimas horas de la tarde de ayer encontramos al Ministro señor Guarello y le dirigimos algunas presentas acerca del estado en que se encuentran las investigaciones destinadas a establecer los cargos que, contra la dirección y el consejo de la Caja de Retiros y Previsión Social de los Ferrocarriles, han formulado los miembros de la Confederación Ferroviaria.

—La comisión investigadora, empezó diciéndonos el señor Guarello, nombrada por el Gobierno y de cuya composición ustedes han dado cuenta, se constituyó hoy en el salón de reuniones de la Dirección de Obras Públicas.

Se designó presidente al director de Obras Públicas, señor Illanes, por ser el funcionario más antiguo de los que la componen; asistió, además, el inspector de Bancos, señor Morandé, que se ha hecho cargo de la Dirección de la Caja de Retiros.

Aparte de estas informaciones de carácter noticioso, el señor Guarello, se sirvió hacernos las siguientes declaraciones:

—El Gobierno ha estado dispuesto en todo momento a ofrecer amplias garantías al personal ferroviaro en la investigación de los cargos formulados por ellos, y al efecto, el Ministerio ha nombrado una comisión compuesta de los funcionarios más altos y mejores del Departamento.

Tengo plena confianza en que dicha comisión cumplirá en debida forma su cometido y acogerá las instrucciones dadas por el Ministro, en orden a que se castigue enérgicamente a los emuleados de la Caja de Retiros que resulten culpables de negligencia o falta de honradez en el desempeño de sus funciones.

En el propósito de salvaguardiar los intereses de los imponentes he pedido también a la comisión que, de acuerdo con el director interino de la Caja y una vez terminadas las investigaciones, proponga una reorganización completa del personal, dejando sólo el que sea estrictamente necesario para la atención de los servicios.

Desearía—nos dice por último el Ministro—que los imponentes de esa institución se compenetraran de que el Gobierno no tiene otro deseo que atender las peticiones justas del personal ferrorriario y que en tal sentido está haciendo toda clase de esfuerzos.

ADHESION DE FFERROVIARIOS DE LA 3.a ZONA AL DIRECTOR DE LA CAJA

Concepción, 20 de Octubre de 1926.—Señor Ministro de Obras y Vías de Comunicación.—Moneda.

Señor Ministro:

Se ha venido sosteniendo últimamente una sistemática campaña en contra del Director de la Caja de Retiros y de Previsión Social de los Ferrocarriles del Estado, señor Róbinson Paredes, por supuestas irregularidades en que habría incurrido frente al alto puesto que desempeña, campaña que se realiza por algunos elementos que dicen ser representantes del personal ferroviario.

Como los elementos que sostienen esta baja campaña son individuos que ni siquiera son imponentes de la mencionada institución y que sólo sirven de instrumentos de personas interesadas en que el señor Paredes deje el puesto con que el Supremo Gobierno lo honró, los suscritos, imponentes de la Caja de nuestra referencia, que prestamos nuestros servicios en las diversas reparticiones de la Tercera Zona, venimos en manifestar al señor Ministro que el actual Director de la Caja señor Róbinson Paredes, cuenta con nuestra más absoluta confianza, y protestamos que estos elementos se tomen el nombre del personal ferroviario al formular peticiones, porque estos elementos son los mismos que continuamente quebrantan el orden público azuzando a las masas en contra del orden establecido y persiguiendo a los hombres de bien que no los acompañan en sus absurdas aspiraciones, y para satisfacer sus ruines pasiones no trepidan en enlodar la reputación de un hombre público que durante su vida no ha hecho otra cosa que servir al pueblo en forma honrosa, lo que es un orgullo para las clases laboriosas del país.

Por lo demás, señor Ministro, si es que fuera efectivo el hecho de que algunos consejeros de la misma Caja y empleados de la Empresa hubieran realizado transacciones antirreglamentarias con anterioridad a la fecha en que se hizo cargo del puesto el señor Paredes, solicitamos respetuosamente de S. S. se sirva tener a bien disponer que tres inspectores de Bancos hagan una prolija investigación en la Sección Bancaria de la institución a que nos referimos.

Es justicia, señor Ministro.—(Firmados).— Crispín Henríquez, José L. Contreras, Rigoberto Iribarren, Daniel Falleaux, José N. Flores, Ventura Ubilla, Alejandro Alveal, Domingo Mardones, Juan Ferrada, Isidoro Espinosa, Juan B. Herrera, Abraham Rifo, Gonzalo Acuña, Sandalio Saldía, Luis A. Faundes, Manuel Contreras, Abraham Rojas, Prudencio Saravia, Manuel Rosales, Manuel 2.o Vega, Nicanor 2.o Pozo, Roberto Rodríguez, José del C. Correa, J. Eduardo Moraga, Félix Cortés, Domingo Rabanal, José Chávez, F. Villanueva, Agusto Araya, Guillermo Bobadilla, Roque Villena, Miguel Fonsi, Ernesto González, Gumercindo Araneda, Rosember Rubio, Ramón Henríquez, Arturo Escobar, Elizardo Vergara, Carlos Silva, Hilario Osses, Máximo Cid, Emilio Yévenes, Tolindor Araneda, Alejo Pizarro, Eloy Unda, Artemio Valenzuela, Eleuterio Santos, Pastor Bustos, H. Hormazábal, José Gregorio Avello, Juan Poblete, J. Hipólito Padilla, Carlos Sánchez, Gerardo Tapia, Matías Aguayo, José Figueroa, Federico Infante, Mateo Villarroel, Clodomiro Vera, Ricardo Seguel, Orlando Odgers, Bonifacio Varela, Pedro A. Villagra, Pedro Monsalve, Rosendo Aburto, Manuel Pineda, Plácido Cerda, Pedro López, Diego Arriagada, Luis Primus, Oscar Reyes Guillermo Acuña, Roberto Moncada, Arturo Pardo, J. Hipólito Gutiérrez, J. Araneda, Previsto Parra. (Siguen numerosas firmas).

Compañía Trasatlántica Española

SERVICIO PLATA-MEDITERRANEO

El rápido y lujoso vapor-correo

"REINA VICTORIA EUGENIA"

Saldrá de BUENOS AIRES para ESPAÑA el día 9 de Noviembre próximo(con escalas en: Montevideo, Río de Janeiro, Tenerife (Canarias), Cádiz, Almería y Barcelona.

Las próximas salidas se efectuarán en Noviembre 9, Diciembre 5, Diciembre 31 y Enero 26.

SERVICIO SUD-PACIFICO A ESPAÑA

El magnífico vapor-correo

"LEGAZPI"

Saldrá de VALPARAISO para ESPAÑA el Domingo 31 de Octubre en la noche, con escalas en Antofagasta, Iquique, Mollendo, Callao, Guayaquil, Colón, Puerto Colombia, Curacao, Puerto Cabello, La Guayra, San Juan de Puerto Rico, Las Palmas (Canarias), Cádiz y Barcelona.

La próxima salida se efectuará el 4 de Diciembre, Enero 6 y Febrero 8.

Se expiden pasajes para todos los puertos de escala, incluso ANTOFAGASTA e IQUIQUE y para todos los puertos del Norte de España: Vigo, Coruña, Gijón, Santander y Bilbao, con trasbordo en Cádiz.

También recibirá carga a tipos de fletes convenientes.

Esmerada atención y excelente alojamiento y trato a todos los pasajeros de 1.a, 2.a y 3.a clases.

Para informaciones sobre fletes y pasajes, y reserva de camarotes, dirigirse a los Agentes:

MARTINEZ VELASCO y Cía.
Cochrane 653 - Casilla 108 V.
VALPARAISO

LUEJE NIETO y Cía.
Agustinas 889 - Casilla 3984
SANTIAGO

30—O.

JARABE
Hemarsol

Cura la anemia, debilidad pulmonar y tisis incipiente.

LABORATORIO VALPARAISO
BOTICA PORTEÑA
DELICIAS 887, CERCA DE ESTADO

Base: Hemoglobina y arrenal.

FRASCO $ 5

LECHE.

Vendo 300 litros leche pura y 300 litros de descremada, puesta en Puente Alto.

Dirigirse a:
Eugenio Cerda B.
Puente Alto

PROPIETARIOS

Lance a sus arrendatarios morosos rápida y económicamente, por intermedio de Wilson, Mesa-Campbell y Cía., Abogados y Corredores. Administración de propiedades, asegurando el aumento de las entradas. AGUSTINAS 1148.

Srta. Cecilia Donaire

Residente en la Población Besa

cursó en dos meses los estudios de Corte y Confección, habiéndose confeccionado, entretanto, varios elegantes vestidos y un traje "tail'eur". Acaba de rendir un brillante examen, mereciendo el Diploma de Profesora y la Medalla de Oro del Instituto "Corte Práctico El Profesor".

AGUSTINAS 2267
SANTIAGO

PASTO

2.o corte, lo mejor, $ 9 quintal; paja capotillo y para barro, leñas secas a los precios más bajos, ofrece:

LA GRANADINA
Av. MATTA 1460 — TELEFONO 113. PARQUE

SI SU CUTIS ES MUY DELICADO
USE JABON
BORAXOL
MR

S.A.C. BRAUN & BLANCHAR

El mejor servicio de pasajeros. Salidas semanales al N
cada 21 días a Punta Arenas.

PROXIMA SALIDA PARA PUNTA ARENAS

VALDIVIA.... .. .. 11 DE NOVIEM

SALIDAS PARA ARICA

CHILOE.. .. 26 DE OCTUBRE

BLANCHARD Y PUELMA Ltda.
Agentes en Santiago
Huérfanos 1059

CIA. "TRANSPORTES U
Estado, esquina Deli
Sub-Agentes en SANT

SOCIEDAD ANONIMA MARITIMA
GONZALEZ SOFFIA
.. VAPOR RAPIDO AL NORTE

El cómodo vapor de pasajeros
"TALTAL"

.Saldrá para COQUIMBO, HUASCO, CALDERA, CHAÑA
TALTAL, ANTOFAGASTA, MEJILLONES, TOCOPILLA E IQU
EL MARTES 26 DE OCTUBRE, A LAS 6 P. M.

Por fletes, pasajes y demás pormenores, verse con:

R. DONOSO GRILLE,
Galería Alessandri N.o 237
SANTIAGO

CIA. TRANSPORTES U
Estado esq. Alame
SANTIAGO

En Valparaíso: Soc. Anón. Marítima González Soffía y
Blanco N.o 903.

GRACE LINE

Servicio rápido de pasajeros para Antofagasta, Iquique, Arica, Mollendo, Callao, Salaverry, Talara, Balboa, Cristóbal y
NUEVA YORK
"SANTA ANA"

Saldrá de VALPARAISO el 27 de Octubre, a la 1 P. M.
"SANTA ELISA" ... NOVIEMBRE 10
"SANTA LUISA" ... NOVIEMBRE 24
"SANTA TERESA" ... DICIEMBRE 8

New Orleans and South American Steamship Co. Servicio mensual de vapores de carga, desde New Orleans (EE. UU.) a puertos CHILENOS Y VICE-VERSA

GRACE y CIA. (CHILE S. A.)
HUERFANOS N.o 1189.—SANTIAGO

C. S. A. V.

SERVICIO MENSUAL A NUEVA YORK EN 18 DIA

"Aconcagua" SABADO 20 DE NOVIEMB
A LAS 4 P. M.
con escalas en ANTOFAGASTA, IQUIQUE, ARICA, CALL
PAYTA y CRISTOBAL.

SERVICIO QUINCENAL A GUAYAQUIL
"AYSEN" VIERNES 29 DE OCTUB
LAS 6 P. M.
con escalas en Coquimbo, Antofagasta, Gatico, Tocopilla, Iqu
Arica y puertos peruanos.

SERVICIO QUINCENAL A PIMENTEL (PERU)
"Imperial" VIERNES 5 DE NOVIEM
6 P. M.
con escalas en Coquimbo, Huasco, Caldera, Chañaral, Taltal, A
tofagasta, Iquique, Pisagua, Arica y puertos peruanos.

LOS VAPORES DE ESTAS TRES LINEAS TOCAN EN SAN A
TONIO DOS DIAS ANTES DE SU SALIDA DE VALPARAISO PARA
EL NORTE

VALPARAISO A PENCO, LOTA, TOME Y TALCAHUANO: SA
DAS DE VALPARAISO TODOS LOS MIERCOLES

COMPAÑIA SUD-AMERICANA DE VAPORES

WESSEL, DUVAL & Co.
Huérfanos, esquina Morandé,
agentes en Santiago

CIA. TRANSPORTES UN
Estado, esquina Delicia
WAGNER, CHADWICK & C
Huérfanos 1153, Sub-Agentes
Santiago

WAGNER, CHADWICK & Co., Agentes en San Antonio

P. S. N. C.
VAPORES PARA EUROPA
Vía Canal de Panamá

ORITA. . . 30 de Octubre
Tocará extra en la Isla Bermudas
OROPESA. . 20 de Noviembre
OROYA. . . 4 de Diciembre
1 P. M.
Para Antofagasta, Mejillones, Iquique, Arica, Mollendo, Callao, Balboa, Cristóbal La Habana, Coruña, Santander La Pallice y Liverpool.

Por estos vapores se expenden boletos de segunda clase para Europa y puertos de la costa, a precios convenientes.

VAPORES PARA NUEVA YORK
EBRO. . . 3 de Noviembre
ESEQUIBO. 1.o de Diciembre
EBRO. . . . 29 de Diciembre
Para Antofagasta, Iquique, Arica, Mollendo, Callao, Balboa, Salaverry, Payta, Cristóbal, La Habana y Nueva York.

R. M. S. P.
SERVICIO RAPIDO DE LUJO DESDE Buenos Aires a Europa

PROXIMAS SALIDAS DE LOS AFAMADOS VAPORES "A"
VIAJES RAPIDOS A LISBOA, EN 18 DIAS; CHERBURGO Y SOUTHAMPTON EN 19 DIAS

"ANDES"........ 30 de OCTUBRE
"ASTURIAS"........ 10 de NOVIEMBRE
"ARLANZA"........ 24 de NOVIEMBRE
"AVON"........ 3 de DICIEMBRE
"ALMANZORA"........ 15 de DICIEMBRE

PROXIMAS SALIDAS DE LA LINEA "D"

VIAJES DE LLAMADA DESDE VARIOS PUNTOS DE EUROPA SIRIA Y TURQUIA

Demerara 18 de Noviembre Deseado. . 16 de Diciembre
Darro. . . 2 de Diciembre Desna. . . 30 de Diciembre

Agustinas 1017 — Casilla 536
SANTIAGO
THE PACIFIC STEAM NAVIGATION Co.
VALPARAISO
Calle Blanco — Casilla 24 V.

SUB-AGENTES EN SANTIAGO: TRASPORTES UNIDOS, ESTADO ESQUINA ALAMEDA — VILLALONGA, AGUSTINAS N.o 817.

INFORMACIONES CABLEGRAFICAS DEL EXTERIOR

ALL AMERICA CABLES INC. DE "THE UNITED PRESS". — LOS ORIGINALES DE TODOS LOS CABLEGRAMAS QUE SE INSERTAN EN ESTA SECCION, ESTAN A DISPOSICION DEL PUBLICO EN ESTA IMPRENTA

RUMANIA

CON ESCASO ENTUSIASMO SE CELEBRO EL NATALICIO DEL PRINCIPE MIGUEL

BUCAREST, 25.—Los servicios divinos celebrados en la Catedral y con los cuales el Gobierno inauguró la conmemoración del 50 aniversario del nacimiento del nuevo Príncipe Heredero, Miguel, se vieron escasamente concurridos por el pueblo, haciendo contraste con la multitud que asistió a las festividades con que se celebró el natalicio del príncipe Carol. —(U. P.).

INDIA

SE DESBORDO EL LAGO MINHALA

RANGOON, 25. — Se informa que la represa del lago Minhala se rompió y posiblemente inundará toda la región. Se informa que las inundaciones afectan también al centro de la región de Burma, llegando las aguas hasta la línea principal del ferrocarril de Mandalay. — (U. P.).

PERSIA

UNA EXPLOSION DURANTE UNA GIRA REAL

LONDRES 25.—El corresponsal de "The Daily Mail" en Teherán informa que varios oficiales persas que acompañaban al Shah en una gira por las provincias fueron muertos por una explosión habida en el automóvil en que iban y en el que llevaban bombas y otras municiones. (U. P.)

TROPAS PERSAS TRATAN DE DOMINAR LA REVUELTA DE LOS KURDOS

BAGDAD, 25. — Se anuncia que tropas persas se apresuran a llegar a la región donde estalló la revuelta de los nativos kurdos, que, según se dice, se extiende cada vez más, encabezada por Seh Dowlah, tío del ex-sha de Persia.

Esta revuelta causa cierta ansiedad sobre la seguridad de Kermanshah. — (U. P.).

La Conferencia Imperial Británica

por DAVID LLOYD GEORGE

De la presente reunión dependen la cohesión y los destinos del Imperio.—¿Se llegará a algún Estatuto?— Influencia de los súbditos no británicos.

Heitzog es un hombre indomable.—La cuestión de la emigración de la Madre Patria, a las colonias, es un punto de desacuerdo

LONDRES 25—El Martes de la semana pasada se inauguró en Londres una importante reunión de se inauguró en Londres una importante reunión de los jefes del imperio más asombroso que jamás ha visto el mundo. De las resoluciones que se adopten en esta conferencia dependerán la cohesión y los destinos de ese imperio, con todo lo que significa con respecto a su influencia sobre los asuntos de la humanidad. Una persona de cada cuatro de la población del globo debe lealtad a la corona británica. Todas las razas, todos los colores, todas las religiones y todos los idiomas están representados en esa vasta multitud de seres humanos que viven bajo la bandera británica. Todas las variedades de leyes, costumbres y cultos pueden hallarse en esta extraña combinación de naciones, razas y tribus.

Mr. Mackenzie King fué electo por los canadienses franceses, cuya lealtad al imperio no puede ser objeto de duda. El llamamiento al comité judicial del consejo privado que tiene su sede en Londres, y cuyos miembros son casi todos británicos de nacimiento, constituye el baluarte de su libertades y privilegios al cual no renunciarán por propia voluntad. Con todo, la guerra reveló una alarmante indiferencia de su parte para con las dificultades de la Gran Bretaña.

Mr. Hertzog fué electo jefe por esa parte de la opinión de los sudafricanos de origen holandés que aún no se han podido reconciliar enteramente con la bandera imperial, contra cuya soberanía combatieron tan bizarramente en la guerra boer.

La amistad de Irlanda para con la Gran Bretaña va en aumento; pero los recuerdos de 700 años de opresión no pueden ser borrados en un decenio.

La discusión del estatuto y de la independencia de los Dominios no es cuestión nueva en estas conferencias; pero esta vez tiene un nuevo significado y sonará una nota distinta en la palabra de los oradores. El general Hertzog ya ha hecho conocer con claridad su propósito. Es un hombre de valor indomable y de indiscutible sinceridad. Su mentalidad es la de los irreconciliables. Se opuso al tratado de Vergingand, y habría preferido continuar combatiendo mientras quedase un "comando" sin capturar. Es el jefe de confianza elegido por los agricultores boers. Una tesis en favor de una independencia más amplia será presentada por él en la conferencia imperial. En una entrevista sensacional que otorgó hace pocos días, declaró: "Una de las principales tareas, si no es la principal tarea que ha de considerar la conferencia, será la de asegurar que la cooperación entre los diferentes Estados miembros de la confederación sea establecida sobre bases más satisfactorias. Si ha de resultar éxito respecto a nuestras tareas, habrá que iniciar el estudio y llegar a la resolución de cuestiones de carácter fundamental que afectan a las relaciones del imperio, tanto internas como externas."

No se presentarán reclamaciones secionistas; pero se oirá hablar mucho de independencia internacional, que en cierta ocasión pidió el general Hertzog. Le pregunté en cierta ocasión si desde que se había establecido un gobierno autónomo en el Trasvaal y en el Estado Libre de Orange, algún gobierno británico se había entrometido en las cuestiones sudafricanas. Reconoció que no se había producido el hecho ninguna vez.

Por otra parte, se presenta la objeción de que en las cuestiones internacionales el Foreign Office británico pretende hablar en nombre de todo el imperio, a veces sin previa consulta. Los Dominios nacionalistas nó están satisfechos con este estado de cosas. El Canadá ha establecido su derecho a tener representación separada en Washington. Es esta una formidable desviación de las antiguas prácticas, según las cuales el Embajador británico era el único portavoz de todo el imuerio en las capitales extranjeras.

Causa descontento la presunción de que, aun cuando tienen los Dominios representantes por separado en la Liga de las Naciones, no se les pueden conceder todos los privilegios y oportunidades que se brindan a Bélgica ó Checoeslovaquia. Se ha venido expresando mucho resentimiento al respecto sobre los acontecimientos que se produjeron en la última asamblea.

En conjunto, esta conferencia, desde muchos puntos de vista, tendrá carácter crítico para el imperio británico. Si se procede con tacto, tino y buen humor, podrán las discusiones resultar beneficiosas. Es preferible aclarar las cuestiones que han de debatirse. Ni los canadienses franceses, ni los sudafricanos, ni los irlandeses tienen el propósito de exigir su separación del imperio, y saben los irlandeses que esto sería imposible. En los dos primeros casos no podría efectuarse la separación sin una guerra civil que devastaría al Dominio. Irlanda depende casi exclusivamente del mercado británico para la venta de sus productos.

Las palabras finales del general Hertzog en la entrevista a que aludí anteriormente son alentadoras: "**Si prevalecen la buena voluntad, el valor y la fe, podremos realizar mucho en el sentido de asegurar la permanencia y la armonía de nuestras relaciones.**"

El problema del establecimiento de los súbditos británicos en Ultramar constituye un punto importante del programa. En vista de la grave situación causada por la desocupación, este asunto asume caracteres de urgencia especial. Los Dominios no quieren aceptar más que hombres hábiles y aptos, y sería una política que equivaldría al suicidio para este país la que consistiera en alentar la emigración de sus mejores elementos. Privarse de nuestros obreros adiestrados que no pueden reemplazados, y sobre todo de los que son entendidos en agricultura, equivaldría a extraer la sangre vital de las venas de la Gran Bretaña.

La cuestión de la emigración de la madre patria a las colonias y Dominios, nunca fué considerada en su integridad. Existe en la madre patria la sospecha de que los Dominiis no están muy dispuestos a tener por bienvenidos a los inmigrantes. La restricción a la inmigración en los Estados Unidos es, en gran parte, causa de los altos salarios que se pagan actualmente a los obreros norteamericanos. Los obreros de nuestros Dominios no han tardado en sacar deducciones. Australia ya tiene aprendida la lección. Los obreros no se muestran deseosos de alentar la competencia, en su mercado del trabajo, de la mano de obra procedente de los países de Europa, en que los salarios son bajos. También la política interviene en el espíritu con que los gobiernos de los Dominios consideran la inmigración desde los diversos países.

Pero estoy pisando terreno peligroso. Y aunque estas razones son bastante poderosas, no serán confesadas por aquellos sobre quienes ejercen mayor influencia.

En conjunto la conferencia causa ansiedad a los imperialistas británicos. Por mi parte, yo me siento confiado en que todo marchará bien.—**DAVID LLOYD GEORGE.**

MARRUECOS

LOS MATRIMONIOS DEL SULTAN MOULAY YOUSEFF Y SUS HIJOS

MARRAKECH, 25.— Hay gran entusiasmo en el pueblo por celebrar los trece días de ceremonias que se inician hoy con motivo de los matrimonios del Sultán Moulay Youseff, sus tres hijos y su hija.

Se dice que ya se efectuó la ceremonia por la cual el Sultán contrajo matrimonio con la ex-esposa de su hermano Moulay-Hafid, Sultán depuesto.

DERROTA DE LOS REBELDES EN LA ZONA OCCIDENTAL

MADRID, 25.— El siguiente parte oficial ha sido recibido de Marruecos: "Las fuerzas de Beni Jalet y Beberzin, apoyadas por las fuerzas jalifianas del teniente coronal Alvarez Coque y del Comandante Pareja derrotaron en la zona occidental a los rebeldes capitaneados por Tansamani. Los fugitivos dejaron en nuestro poder sus muertos, armamentos, ganados y diversas especies.

No hay novedad en la zona oriental".

BELGICA

El franco belga ha sido estabilizado

BRUSELAS, 25.— Como resultado de un acuerdo entre el Estado y el Banco Nacional belga, el franco belga ha sido estabilizado a 174.30 por libra esterlina y podrá alcanzar a 175 por libra cuando ésta alcance a la par del oro.

Se pagará al Banco Nacional por el Estado, la suma de 90 millones de dólares de los cien millones a que ascendió el empréstito dstinado a la estabilización. El Banco Nacional, por su parte está obligado a cubrir en oro del tipo standard de moneda el 40 por ciento de los billetes en circulación.—(U. P.)

EL GOBIERNO ESPAÑOL DESEA QUE ESPAÑA SEA EL PAIS MAS MORAL DEL MUNDO

Trascendencia del Congreso Eucarístico de Toledo.— Discurso del Ministro de Justicia, en representación del Gobierno.— "En el templo se congregan las grandes manifestaciones de la vida nacional".

(De nuestros corresponsales especiales, exclusivos para "La Nación")

TOLEDO, 25.—Se clausuró el Congreso Eucarístico que se juzga de gran trascendencia, no solamente porque las adhesiones exceden a un millón, sino porque el Gobierno asistió oficialmente, representado por el Ministro de Justicia, que ocupó la cátedra. Esta es la primera vez que se registra un hecho semejante.

La presidió el Ministro, el Cardenal Primado y los cardenales de Terragona, Sevilla, Granada y los arzobispos de Santiago, Valencia, Valladolid, Burgos, el patriarca de las Indias y todas las autoridades.

Las notas salientes de los discursos las dieron, el pedagogo Siurot, que combatió las "modas femeninas absurdas ideadas por un loco de París de sexo dudoso"; el ex-diputado Marín Lázaro que combatió "el divorcio", que nó puede consentirlo la Iglesia, lamentando el número de divorcios. El telegrama del Papa renovando la bendición implorada y complaciéndose del solemne acto y de la grande y conmovedora unanimidad de los corazones. El telegrama del Rey, lamentando la imposibilidad de asistir a tan solemne homenaje que España rinde a Jesús Sacramentado. Las conclusiones en favor del cumplimiento de la ley de descanso dominical, de impedir las inmoralidades de los espectáculos, represión de la blasfemia, propagación de la adoración nocturna, represión de la literatura inmoral, intensificación de la acción catequista y ampliación de la práctica del sacramento de la comunión.

Al dirigirse a la tribuna el Ministro de Justicia fué ovacionado; comenzó el discurso santiguándose, lo que dió motivo para que se repitiera la gran ovación. Declaró que hablaba a nombre de España, porque "en el templo se congregan las grandes manifestaciones de la vida nacional".

"Jamás pensé ocupar la tribuna del templo, mucho menos la del primado de España, y me considero por tal motivo un hombre afortunado; como católico todos los actos de mi vida los considero como una disposición de la providencia".

"El Gobierno se inclina fervorosamente ante la eucaristía y os promete recoger las aspiraciones del Congreso. El póder público desea que España sea el país más moral del mundo". A continuación expuso la recomendación del Rey Alfonso en Barcelona, de que expresara en su discurso su adhesión generosa y decidida al Congreso. Terminó su discurso rogando que, pensando en España, se dirija una oración al Rey y a la patria", para que vuelva a ser tan gloriosa y esplendorosa como en los mejores tiempos del catolicismo".

El Ministro se arrodilla ante el primado, quien lo abraza.

Después, Primado declara terminado el Congreso, manifestando que España católica, promete formalmente constituirse en falanje decisiva del ejército defensor de la realeza de Cristo.

La Catedral presentaba un aspecto fantástico. 10,000 personas cantan los himnos del Congreso.— **(Especial).**

Ribeiro de Barros llegó a Las Palmas

LAS PALMAS, 25.—El aviador Ribeiro de Barros llegó a Las Palmas a las 4.30 de la tarde, procedente de Gibraltar. —(U. P.)

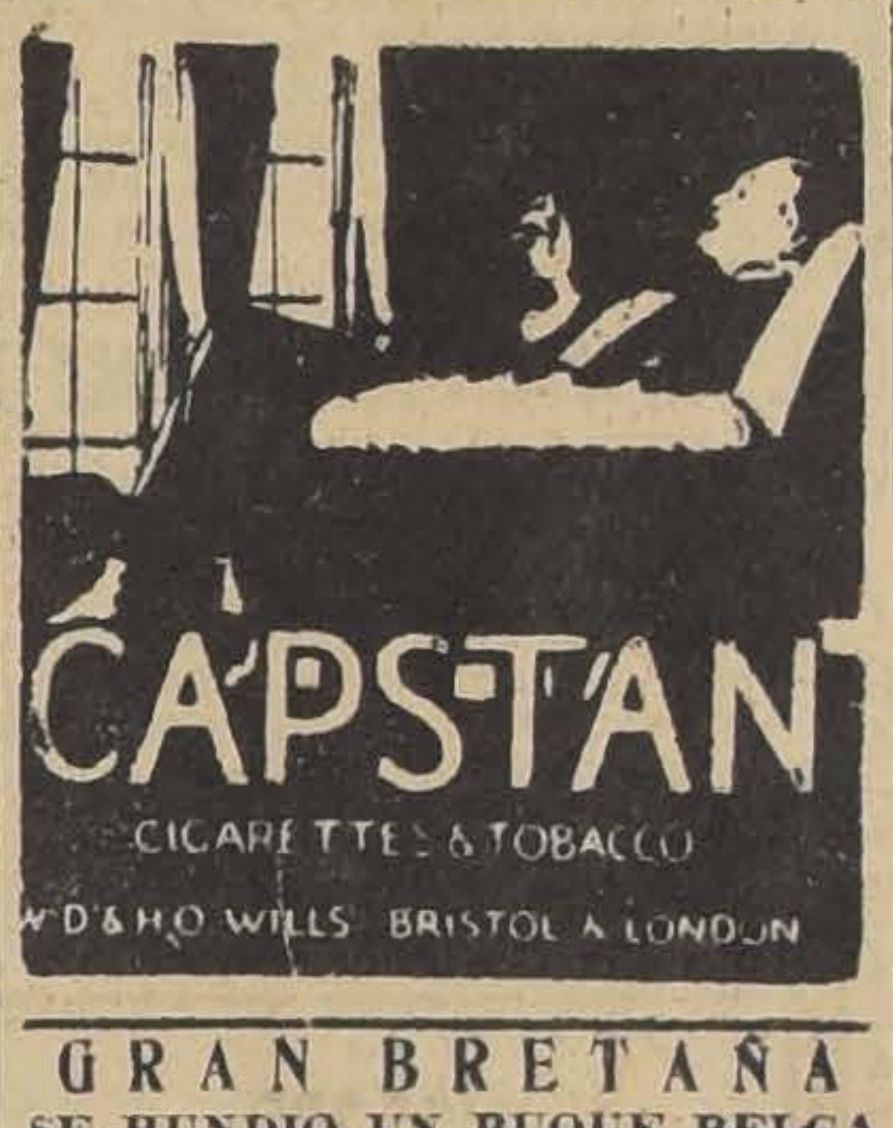

GRAN BRETAÑA

SE HUNDIO UN BUQUE BELGA

LONDRES, 25.—La "Telegraph Exchanges" anuncia que ha recibido informaciones no confirmadas de París, según las cuales el buque belga "Caledonia", que se dirigía a Hampton Roads, se hundió frente a la costa de Portugal con toda su tripulación, por causa de una explosión de sus calderas. — (U. P.).

LA CONFERENCIA IMPERIAL BRITANICA NO DEFINIRIA EL ESTATUTO INTERNACIONAL

Los Dominios británicos no ratificarían oficialmente los pactos de Locarno. — Los problemas económicos han dejado en segundo término los asuntos políticos.

(Correspondencia cablegráfica de Charles M. Mac Cann, exclusiva para "La Nación")

LONDRES, 25.—A raíz de la discusión del discurso de Sir Austen Chamberlain, por los representantes de los Dominios, se predice de fuente autorizada:

1.o Que la conferencia imperial no se esforzará en definir el estatuto internacional de los Dominios;

2.o Que los Dominios no ratificarán oficialmente los pactos de Locarno, sino que en forma extraoficial, aprobarán la política de Gran Bretaña al firmarlos;

3.o Que el resultado claro de la discusión referente a la participación de los Dominios en los asuntos externos, será la ampliación del sistema actual, de que Gran Bretaña, por medio del telégrafo u otros agentes, consulte a todos los Dominios sobre los principales problemas externos;

4.o Que los problemas económicos, tales como la necesidad de estimular el comercio y comunicaciones interimperiales, ha dejado en segundo término las cuestiones políticas.

Se estima que Sir Austen Chamberlain hizo notar que los tratados de Locarno no eran sino una extensión del pacto de la Liga de las Naciones—firmado por los Dominios—en la que se especifica que los signatarios consideran que una invasión alemana de la zona desmilitarizada de la frontera francesa, constituiría un acto de guerra.

Se cree también que el general Hertzog manifestó privadamente que su petición respecto de la definición del estatuto de los Dominios tenía como objeto primordial conseguir que Mr. Bruce y otros premiers no tuvieran éxito en sus tentativas de desviar los aspectos políticos de la conferencia en provecho de los económicos, mientras que los otros premiers habrían manifestado que tenían más interés en estimular el comercio y desarrollar las riquezas del imperio.

Se recuerda que Gran Bretaña cuando firmó los pactos de Locarno, dejó plenamente establecido que los Dominios quedarían en libertad de participar en la acción o de mantenerse alejados de ella, si alguna vez se presentaba el caso de tener que hacerlos respetar, de suerte que Gran Bretaña se comprometía ella sola a cumplir el pacto.

Aun cuando sólo se inicia esta conferencia las personas autorizadas creen que puede predecirse, sin temor a error, que su resultado, lo mismo que los de las anteriores, será intangible, pero que servirá para estrechar progresivamente las relaciones imperiales más de lo que podría hacerlo cualquier esfuerzo destinado a fórmulas rígidas.—**(Charles M. Mac. Cann).**

OFRECEMOS A PRECIOS
MUY CONVENIENTES

CALENTADORES A GAS PARA BAÑO: "Victory"
"Ohio"
"Yunker"
"Neo-Moderne"
"Bingal"
"Humphrey"
"Ewart"
CALENTADORES A PARAFINA para baño: "Victory" y "Bingal"
COCINAS A GAS, CARBON Y LEÑA
LAVAPLATOS
BOTAGUAS
MESAS CON CUBIERTA DE ACERO ENLOZADO
FILTROS "Pasteur" PARA CAÑERIAS DE AGUA
y una infinidad de artículos en el ramo

SECCION SANITARIA

MORRISON & CO

AHUMADA 77 SANTIAGO

LA REINA MARIA INICIA SU JIRA POR EE. UU.

En todos los pueblos en que el convoy se ha detenido, ha sido objeto de grandes manifestaciones.— ¿Le ha pedido el Rey Fernando que regrese?

NUEVA YORK, 25.— La reina María de Rumania y su comitiva han iniciado la jira que durará 60 días por las regiones que se extienden entre las costas de los Océanos Pacífico y Atlántico.

El tren especial que los conduce hizo su primera paradilla en West Point, en donde la reina revistó a los cadetes del Colegio Militar de los Estados Unidos, a pesar de la fuerte lluvia que caía.

La reina se veía fatigada a la simple vista y tosía debido a que tiene la garganta afectada.

En la siguiente paradilla que se efectuó en Albania y en donde el tren se detuvo por cortos momentos la reina descendió del wagón siendo aclamada por la multitud que en número de más o menos tres mil se había reunido para verla pasar.

NUEVA YORK, 25. — El doctor Arthur Duel, que atiende a la reina María de Rumania, ha declarado al representante de la United Press:

"La reina solamente ha sufrido una ligera irritación a la garganta; ayer se ha sentido mucho mejor, de suerte que no ha sido necesario continuar el tratamiento. Si el rey Fernando ha recibido noticias desfavorables, ellas no han sido inspiradas en mi diagnóstico".—(U. P.)

A BORDO TREN ESPECIAL, 25.— Un representante autorizado de la Reina María de Rumania, dijo que la soberana no había recibido ningún cablegrama del rey Fernando referente a que acorte la estada en los Estados Unidos.

El mismo personaje opinó que la información procedente de Bucarest en la que se dice que el rey urgió al reina para que disminuya la duración de su viaje es "propaganda radical".— (U. P.)

BUCAREST, 25. — De fuente usualmente segura se ha confirmado el rumor de que el Rey Fernando ha ordenado a la Reina María que regrese de Estados Unidos a Rumania. — (U. P.).

BUCAREST, 25. — Un comunicado oficial dice que el pronto regreso de Estados Unidos de la Reina de Rumania, se debe a un consejo de los médicos, quienes dicen que la Reina se encuentra enferma de grippe a causa de las lluvias incesantes en Estados Unidos. — (U. P.).

¿CONTRAERA LA REINA MARIA CAR SU REGRESO?

LONDRES, 25. — En los círculos bien informados hay cierta tendencia a no dar crédito a los desmentidos sobre el llamado que se habría hecho a la Reina María de Rumania, para que regrese a su patria. Declaran en estos círculos que no es muy probable que la Reina María haya dado publicidad a las verdaderas razones de su llamado, ni podía explicar decorosamente que el Rey Fernando le hubiera pedido disculpar su próxima partida con una influenza vulgar. Se predice en estos círculos que, tan finamente como pueda hacerlo, la reina María contraerá un resfrío y a raíz de esto acortará su estadía en los Estados Unidos. — (U. P.).

SE CONFIRMA EL RESFRIO DE LA REINA MARIA

WASHINGTON 25.— De fuente fidedigna se sabe que habiéndole manifestado personas allegadas a la Legación Rumana en esa capital, que la visita de la Reina María será modificada o finiquitada a no ser que su salud mejore.

Se ha confirmado la noticia de que la Reina sufre un resfrío que le ha molestado desde el día d su llegada. (U. P.)

AMORTIGUADORES BURD
PARA "HUDSON" Y "DODGE"
A $ 300 el juego
DONDE CARLOS ORREGO y Cía. Ltda.
ALAMEDA ESQUINA GALVEZ.

NOTICIAS BREVES DEL CABLE

BUENOS AIRES, 25.— **Mañana el Ejecutivo nombrará Embajador Especial para la transmisión dle Mando en el Brasil**, al Ministro argentino en Río de Janeiro.— (U. P.)

BUENOS AIRES, 25.— **El pedagogo chileno, Zerteno Araya, dictará** mañana **una conferencia** en el Colegio Mariano Moreno, sobre el tema de Actualidad Universitaria Chilena.— (U. P.)

BUENOS AIRES, 25.— **"La Razón", respecto del establecimiento de un cardenalato argentino,** dice que de fuente autorizada ha sabido que no existe ninguna tramitación sobre el establecimiento de un cardenalato argentino. El Gobierno no ha tenido ninguna noticia al respecto ni la Legación en Roma tampoco.— (U. P.)

ROSARIO, 24.— **Terminó el censo municipal,** arrojando para la ciudad un total de 406,479 habitantes.— (U. P.)

LA PAZ, 24.— **El Gobierno, ha contratado al profesor señor Alessandrini,** quien saldrá hoy de Buenos Aires, acompañado de su ayudante, el doctor Lossi, a fin de combatir las fiebres palúdicas en las regiones tropicales.— (U. P.)

LA PAZ, 24.— **Se encuentran en viaje técnico los profesores y alumnos de la Escuela de Guerra.** El viaje se prolongará hasta la segunda semana de Noviembre.— (U. P.)

LA PAZ, 24.— **Los jefes y oficiales del ejército preparan un banquete** en honor del aviador francés Enrique Lemaitre.— (U. P.)

LA PAZ, 24.— **El aviador francés Lemaitre, ha realizado magníficos vuelos de ensayo en un avión Breguet**, con lo que demostró las bondades de los aparatos de esta marca, a los que se creía inútiles. —(U. P.)

LA PAZ, 24.— **El diario "La República" publica la nueva propuesta** para la explotación del ferrocarril de Atocha a Villazón, presentada por la firma argentina Baliño Efordini y Cía., propuesta que consulta la construcción del ferrocarril de Tupiza a Cotagaita.—(U. P.)

LA PAZ, 24.— **El Ministerio de Relaciones Exteriores ha expedido los siguientes nombramientos:** Ernesto Frimer Leone, secretario de la Legación boliviana en Alemania; Luis Felipe Lara, secretario de la Legación en Colombia, Ecuador y Venezuela; José María Paz, secretario de la Legación en Lima; Julio César Canales, secretario de la Legación en Argentina; Ballón Mercado, secretario de la Legación en el Paraguay.— (U. P.)

RIO DE JANEIRO, 25.— **La Cámara acordó prorrogar las sesiones** del Congreso hasta el 31 de Diciembre.

El proyecto pasó al Senado para su revisión.— (U. P.)

RIO DE JANEIRO, 25.— **La Cámara aprobó el proyecto destinado a interpelar al Gobierno,** respecto de los gastos hechos con motivo de la participación del Brasil en la Liga de las Naciones, incluso el costo de las Embajadas especiales y de los delegdos técnicos.— (U. P.)

RIO DE JANEIRO, 25.— **Se incendió un lanchón de la Anglo Mexican Petroleum Co.,** cargado con 60 mil litros de gasolina. A causa del incendio se produjo una explosión y resultaron varios heridos. —(U. P.)

INFORMACIONES COMERCIALES E INDUSTRIALES.

CAMBIOS

NUEVA YORK, 25.—Cotizaciones del cambio:

Argentina, 40,87 centavos oro por peso oro. Chile, 12,18 centavos oro por peso. Japón, 48,87 centavos oro por yen. Perú 3.67 dólares por libra peruana. Brasil, 13,04 centavos oro por milreis, Suecia, 26,70 centavos oro por corona. Noruega, 24,80 centavos oro por corona. Dinamarca, 26,58 centavos oro por corona. Austria, 14.125 centavos oro por corona. Portugal, 5,20 centavos oro por escudo. Inglaterra, 4,84 3|8 dólares por libra esterlina. Francia, 3,06 centavos oro por franco. Bélgica, 2,78 centavos oro por franco. Italia, 4,46 1|2 centavos oro por lira. Suiza, 19,27 1|2 centavos oro por franco. Alemania, 23,77 centavos oro por marco oro. España, 15,75 centavos oro por peseta. Sureslavia, 1,77 centavos oro por dinar.— (U. P.)

AZUCAR

NUEVA YORK, 25. — El azúcar en bruto se cotizó hoy en esta plaza en la forma siguiente:

2.74 para entrega en Diciembre, la bolsa de 100 libras; 2.76 para entrega en Enero, la bolsa de 100 libras; 2.74 para entrega en Marzo en iguales condiciones.—(U. P.)

ALGODON

LIVERPOOL, 25. — El algodón se cotizó hoy en esta plaza en la forma siguiente según las fechas de entregas:

6.41 peniques por libra para entrega en Octubre; 6.60 peniques por libra para entrega en Enero; 6.70 peniques por libra para entrega en Marzo; 6.80 peniques por libra para entrega en Mayo.

A los precios indicados se hicieron transacciones por 8,000 fardos.—(U. P.)

NUEVA YORK, 25—Cotizaciones del algodón en centavos oro por libra para entrega en las fechas que se indican:

Para Octubre, no se cotizó. Para Diciembre, 12.37. Para Enero, 12.46. Para Marzo, 12.70. Para Mayo, 12,99. Para Junio, 13,30.—(U. P.)

ACCIONES

NUEVA YORK, 25.— Los títulos que se indican a continuación se cotizaron a los precios siguientes:

American Metal, 45; American Smelting y Refining, 139 1|2; American Woollen 28 1|2; F. C. Atchison de Santa Fe, 151 3|4; American Teleg. y Teleph., 146 1|8; Anaconda Copper, 41 7|8; Continental Oil, 18; Central Leather, 8; Dupont de Neumours, 315 1|2; Dodge Brothers, 23 5|8; General Motors, 146; Great Western Sugar, 99 1|8; General Electric, 82; Hudson Motors, 44 5|8; International Cement, 44 5|8; International Harvester, 126; Kennecot Copper, 60 3|4; Missouri Pacific Railway, 617; Standard Oil of N. J., 41 1|2; Standard Oil of. California, 60 1|2; Southern Pacific Railway, 104 5|8; Studebaker Corp., 50; Unión Pacific Railway, 161; U. S. Rubber, 58; General Asphalt, 71 1|2; U. S. Steel Corporation.— (U. P.)

METALES

LONDRES, 25.—Los metales que se indican a continuación se cotizaron en la forma siguiente:

Cobre standard, al contado, la tonelada, £ 58.8.0. Estaño standard, al contado, la tonelada £ 310.12.6. Zinc extranjero, la tonelada, £ 34.1.10 1|2. Plomo extranjero, la tonelada, £ 30.10.0. Plata en barras, pago contra entrega, £ 24 9|16. Mercurio, la botella, £ 16.0.0. Tungsteno, £ 12 1|2. —U. P.)

NUEVA YORK, 25. — Cotizaciones de metales:

Cobre, 14 centavos oro por libra. Estaño, 60.95 centavos oro por libra.—(U. P.)

CAUCHO

LONDRES, 25.—El caucho en bruto se cotizó hoy a razón de 1 chelín 9 d. 5|16 la lámina, tipo standard.—(U. P.)

CEREALES

NUEVA YORK, 25.—Cotizaciones de granos, precios por bushel para entrega en las fechas que se indican:

Trigo, 1,43 dólares para Octubre; 1,48 dólares para Diciembre.

Maíz, 0,77 1|2 dólares para Octubre; 8 5|8 dólares para Diciembre.

Avena, 0,44 1|8 dólares para Octubre; 0,48 1|4 dólares para Diciembre.—(U. P.)

LINAZA

CHICAGO, 25. — La linaza se cotizó hoy a razón de 2.21 3|4 para entrega en Octubre y 2.22 para entrega en Noviembre.—(U. P.)

CARNES

CHICAGO, 25. — La carne de vecuno se cotizó hoy en la forma siguiente:

De primera, 16 a 19 centavos oro por libra; de segunda, 13 a 15 centavos oro por libra.—(U. P.)

CHICAGO, 25. — La carne de ternera se cotizó hoy en esta plaza a razón de 19 y 26 centavos oro por libra.—(U. P.)

NOTICIAS BREVES DEL CABLE

GUAYAQUIL, 24.— **Se nota una demanda poco común para los pasajes** a bordo de los vapores que se dirigen al Norte rumbo a Santa Cruz, en tal forma que hoy cerca de cincuenta personas quedaron sin pasajes.— (U. P.)

GUAYAQUIL, 24.— **El Banco Anglo-Suramericano y varios comerciantes locales han perdido, en total, 800,000 sucres, debido a la** quiebra del corredor señor Espinel.— (U. P.)

GUAYAQUIL, 24.— **Se recibe en la actualidad la sal traída por el vapor "Santa Elena".** Las autoridades adoptan las medidas del caso para evitar que se repita la escasez de ese artículo. —(U. P.)

NUEVA YORK, 24.— **José Lombardo, campeón suramericano de peso pluma se medirá con Al Trípoli** el 30 del actual.— (U. P.)

SAN SALVADOR, 25.— **En nombre del Gobierno y del pueblo de San Salvador,** el Ministro de Relaciones cablegrafió al Ministro de Relaciones de la República de Cuba, para manifestarle sus cordiales simpatías para el Gobierno y el pueblo de esa nación amiga, con motivo de la catástrofe sufrida en estos días.— (U. P.)

BARCELONA, 25.— **El Rey y las Infantas, han efectuado hoy excursiones por la provincia de Tarragona.** Visitaron el Monasterio de Poblet Santas Creus. El Rey prometió que sería restaurado, pues se encuentra en estado ruinoso.— (U. P.)

BARCELONA, 25.— **De la Cárcel de Gerona se fugaron cinco sindicalista.** Los presos limaron los hierros de la ventana de la celda, en el segundo piso de la prisión y se deslizaron hasta el suelo por medio de cuerdas.— (U. P.)

MELILLA, 25.— **Sanjurjo, Castro Girona y otros Generales, se han ocupado del próximo licenciamiento de las tropas.** Hay actualmente en el territorio de Melilla 40,000 hombres.— (U. P.)

LISBOA, 25.— **Los presos de la Cárcel de Limoero, se amotinaron,** en señal de protesta por el nuevo reglamento de visitas, lográndose restablecer el orden con la intervención de los guardias.— (U. P.)

ROMA, 25.— **La partida del Nuncio en Buenos Aires, Monseñor Cortesi,** ha sido fijada definitivamente para el 30 del presente, a bordo del "Giulio Cesare". Poco antes de que el Nuncio parta, el Ministro argentino ante la Santa Sede, señor García Mansilla, ofrecerá una recepción en su honor, a la cual asistirán numerosos Cardenales y miembros del Cuerpo Diplomático.— (U. P.)

BERLIN, 25.— **El Presidente Hindenburg, concedió una audiencia al Generalísimo Heye,** que asumió el mando del Reichswher.— (U. P.)

BERLIN, 25.— **Se dice que el Gobierno apoya la proyectada Exposición Mundial** que debe celebrarse en esta capital, en el año 1930, esperándose que esa aprobación se haga pública.— (U. P.)

COLONIA, 24. — **La producción de carbón en la última semana** ha ascendido a 2,381 toneladas de carbón y 425,000 de coke.

LONDRES, 25.— **Se sabe que se iniciarán negociaciones con España, para celebrar un nuevo Tratado Comercial anglo-español.** — (U. P.)

VIENA, 25.— **Falleció el doctor Erhmands, de 73 años de edad,** famoso dermatólogo de la Universidad de Viena.— (U. P.)

Copenhague, 25.— **Ha fallecido el señor William Rother, Mariscal de la Corte Real,** desde que el Rey Cristian subió al trono en 1912. —(U. P.)

LONDRES, 25.— **Una información cablegráfica llegada a Grimsby, anuncia que un terremoto** que se produjo en Islandia, ha causado serios daños.— (U. P.)

VARSOVIA, 25.— **Se ha anunciado que el terremoto se produjo en Armenia** a fines de la semana, destruyó más del 50 por ciento de las casas del área de Leninakan y que también se sintió en Batoum.— (U. P.)

EL CAIRO, 25.— **El Gabinete decidió lanzar un decreto limitando el área en que se podrá cultivar algodón** en los tres próximos años, a las dos terceras partes de la actualmente cultivada.— (U. P.)

COPENHAGUE, 25.— **El temblor que se sintió anoche en Islandia,** causó perjuicio al faro de Reykjanao, apagando su luz.— (U. P.)

INFORMACIONES CABLEGRAFICAS DEL EXTERIOR

DE NUESTROS CORRESPONSALES ESPECIALES, VIA EASTERN Y ALL AMERICA CABLES INC. DE "THE UNITED PRESS". — LOS ORIGINALES DE TODOS LOS CABLEGRAMAS QUE SE INSERTAN EN ESTA SECCION, ESTAN A DISPOSICION DEL PUBLICO EN ESTA IMPRENTA

La Cámara de los Comunes discute la cuestión minera y las regulaciones de emergencia

Lloyd George acusa al Gobierno de favoritismo en beneficio de los propietarios.— Mr. Baldwin, anuncia que no hará nuevas proposiciones.— Aumenta el costo de la vida.— Muchas uniones gremiales se hallan al borde de la bancarrota.— Se impide una reunión de mineros.— La Cámara de los Lores, después de un corto debate aprobó las regulaciones de emergencia

LONDRES, 25. — La Cámara de los Comunes inició el debate referente a la continuación de las regulaciones de emergencia. El representante, Mr. Clynes, recomendó que el Gobierno fuera imparcial, y denunció las recientes declaraciones de Mr. Baldwin a la United Press, en las cuales refutaba las informaciones en que se afirmaba reinaba el hambre entre los obreros de las minas de carbón. Mr. Clynes dijo que los mineros sólo se rendían bajo la presión del hambre. "En vista de la segura continuación de las dificultades —agregó Mr. Cynes—es ahora deber urgente del Gobierno impedir la desvergonzada especulación de la industria del carbón".

Aseguró que las regulaciones de emergencia se empleaban sólo contra los mineros, y denunció la prohibición de las reuniones de mineros efectuada ayer como "peligrosísima y provocativa". —(U. P.).

LONDRES, 25. — Mr. Lloyd George, en su discurso pronunciado en la Cámara de los Comunes al discutir la aprobación de la continuación de los reglamentos de emergencia, dijo:

"El público debe comprender que ésta no es una huelga, sino un lock-out. Oímos hablar mucho en el sentido de que las Trade Unions tienen a raya a la comunidad, pero, ¿y qué decir del atemorizamiento de la comunidad por parte de las grandes combinaciones capitalistas?"

Mr. Lloyd George hizo notar que los leaders mineros, por primera vez en la historia de su Federación, consintieron en el arbitraje, y agregó: "Es imposible obtener la paz derrotando a los mineros por medio del proceso del hambre".—(U. P.)

LONDRES, 25. — Durante la discusión de la continuación de las regulaciones de emergencia en la Cámara de los Comunes, Lloyd George dijo que el costo del paro en las minas de carbón era una sobre-carga para la comunidad, ascendente a 485 millones de libras esterlinas; condenó la forma en que el Gobierno había actuado en la disputa y lo acusó de favoritismo hacia los propietarios de las minas.

Los laboristas aplaudieron repetidas veces el discurso de Lloyd George, especialmente la declaración de que el partido laborista era ahora más fuerte que al comienzo del paro. — (U. P.).

LONDRES, 25.— En la Cámara de los Comunes, Mr. Baldwin, al dar respuesta a las observaciones formuladas por Mr. Lloyd George, dijo que el Gobierno al principio ofreció dar todos los pasos necesarios para llevar a la práctica el dictámen del informe de la Real Comisión y después para llegar al arbitraje.

Agregó el Premier que los conservadores tal vez están perdiendo políticamente "pero se pedirá al país a su debido tiempo que pronuncie su juicio respecto de los acontecimientos del año.

Refiriéndose a las varias ofertas de paz adelantadas por el Gobierno y que habían sido rechazadas el Premier, dijo: "Creo que nada pudiera ser más perjudicial, después de tantos fracasos, que embarcarse en nuevas negociaciones cuando no hay probabilidades visibles de arreglo".

Mr. Baldwin caracterizó la actitud observada por los jefes de la Federación de mineros, durante toda la duración de la disputa, como "lamentable e incompetente" y agregó : "Por tanto tiempo como los negocios de la gran industria deban ser negociadas entre las personalidades que las han conducido nunca habrá mucha esperanza de arreglo". — (U. P.)

LONDRES, 25. — El conocido industrial Sir Hugh Bell, refiriéndose a las consecuencias del paro en las minas de carbón, dijo que los funcionarios de las uniones gremiales reconocían que muchas de las uniones gremiales se encontraban al borde de la bancarrota. —(U. P.)

LONDRES, 25. — El Premier Mr. Baldwin anunció en la Cámara de los Comunes que el Gobierno no haría nuevas proposiciones para solucionar el conflicto en las minas de carbón. "No es obligación del Gobierno—agregó—aconsejar a las partes en disputa la forma de solucionar lo que debe continuar siendo una disputa industrial de primera magnitud".—(U. P.).

LONDRES, 25.— Durante el debate habido en la Cámara de los Comunes el miembro comunista Mr. Saklatvala preguntó, en vista de la larga jornada de trabajo de los mineros, en el Continente europeo, si Mr. Churchill, por intermedio de la Liga de las Naciones había tratado que se adoptaran medidas para establecer la jornada de siete horas en toda Europa y si la Conferencia Imperial adoptaría medidas en pro del establecimiento de salarios y jornadas uniformes en las minas de todo el Imperio, en vista de las condiciones desfavorables en que se encuentran los mineros de la India británica y de la Unión Surafricana, quienes trabajan nueve horas diarias.

Las palabras de Mr. Saklatvala fueron contestadas por Mr. Chamberlain en el sentido de que no se habían adoptado medidas en las cuestiones deferidas. — (U. P.)

NEWCASTLE, 25. — Sir Robert Horne manifestó durante su discurso pronunciado en ésta, que "si Inglaterra recibe otro golpe como el de la huelga carbonífera, no lograría reponerse. Sin embargo, por ahora la situación no es del todo negra y tengo el presentimiento que no tardará mucho en solucionarse la dificultad existente".

LONDRES, 25. — La Cámara de los Comunes suspendió sus sesiones hasta mañana después que el coronel George Lane-Fox, Secretario de Minas, al dar respuesta en nombre del Gobierno a varios puntos del debate, invitó a los mineros a que hagan arreglos por distritos.

El Secretario de Minas declaró que en esa forma es posible terminar la huelga en pocos días sin poner en peligro la Federación de mineros, que no puede ser destruída mientras los hombres tengan confianza en sus jefes. — (U. P.).

LONDRES, 25. — La Cámara de los Comunes reanudó sus sesiones para celebrar hoy una breve reunión a fin de renovar las regulaciones de emergencia.

Contestando a las observaciones de los laboristas, el Ministro de Minas, coronel Lane-Fox, reconoció que algunos propietarios de minas recargan la tonelada de carbón en 40 chelines más que antes del paro; pero estimó que, en general, la especulación estaba impedida. "El control de los precios del carbón —agregó— implica una vasta organización y un mecanismo extenso, esmerado y fatigoso" que es innecesario, puesto que el paro probablemente terminará pronto. — (U. P.).

LONDRES, 25.— Según cálculos del prominente industrial Sir Hugh Bell, el paro en las minas de carbón cuesta hasta hoy a Gran Bretaña 489 millones de libras esterlinas.

En condiciones normales, desde el mes de Mayo, se habrían producido 115 millones de toneladas de carbón, lo cual significa por este sólo capítulo una pérdida de 115 millones de libras esterlinas.

2.420,000 personas, de las cuales 800,000 son niños, reciben subsidios.

Cualquiera que sea la solución final del conflicto, lyos peritos estiman que 350,000 mineros jamás volverán a encontrar ocupación en las minas.

Los propietarios de buques son los únicos industriales que se benefician con el paro, debido a la demanda de carbón importado que produce la consiguiente alza de los fletes.

La población demuestra inquietud por la cifra índice del costo de la vida, que subió recientemente dos puntos, debido, principalmente, al mayor costo del combustible y de otros artículos de primera necesidad.—(U. P.)

LONDRES, 25. — En la Cámara de los Comunes, el Ministro Joysohn-Hicks, insinuó la posibilidad de que, fuera necesario perseguir a Mr. Cook, por cuanto sus discursos pueden provocar disturbios.

"Hasta ahora no ha sido perseguido" dijo, porque es el leader de un numeroso grupo de hombres que creen en él. La situación me preocupa, pero espero que no sea necesario perseguirlo después de luchar durante todo el mes para evitar tomar esta medida. Espero ver terminada la huelga sin necesidad de amargar los ánimos." — (U. P.).

WOMBWELL (Yorkshire), 25. —La policía prohibió la reunión de los mineros que debía tener lugar en este punto. El presidente Heriberto Smith, tenía el propósito de dirigir la palabra al público. — (U. P.)

LONDRES, 25. — De fuente autorizada se anuncia que hoy trabajan 246,383 mineros, o sean 4 mil 975 más que el Sábado, a pesar que, de costumbre, se observa los Lunes una disminución en el número de los mineros que salen a trabajar. — (U. P.). —(U. P.)

LONDRES, 25.— La Cámara de los Lores, después de un corto debate dedicado enteramente a las protestas de los laboristas por las medidas adoptadas ayer contra los meetings, del Secretario de la Federación minera, Mr. Cook, aprobó la reanudación de las medidas de emergencia.

En respuesta a los laboristas, que pedían la suspensión del lock-out, lord Birkenhead declaró que Mr. Cook había tratado de impedir la reanudación del trabajo, de parte de los mineros, "que se habían encerrado en las minas.

Agregó que Mr. Cook trataba de destruir la industria con el propósito de obtener la nacionalización de las minas de carbón. — (U. P.)

Los extranjeros podrían casarse con mujeres musulmanas

CONSTANTINOPLA, 25 — El Ministro de Justicia ha anunciado que de aquí en adelante los extranjeros podrán contraer matrimonio con mujeres musulmanas

Con esto quedan suprimidas completamente las disposiciones de las leyes del Korán sobre la materia.—(U. P.)

ALEMANIA

Se celebrará una conferencia internacional de exploradores polares

UN "PACTO DE LOCARNO ARTICO"

BERLIN, 25. — La Convención Mundial de Exploradores Polares se reunirá en Berlín del 9 al 12 de Noviembre, con el fin de celebrar un "Tratado de Locarno Artico". —(U. P.).

BERLIN, 25.— Exploradores norteamericanos, ingleses, franceses, rusos, alemanes y noruegos concurrirán a la conferencia mundial de exploradores polares que se llevará a cabo en Diciembre para discutir los planos tendientes a explorar las regiones polares por medio de aeronaves.

Los Gobiernos de Berlín y de Moscú apoyan ese proyecto figurando, entre los otros oradores, el profesor Bauer, del Instituto Carnegie, sir Napier Shaw, de Londres y el profesor Palazzo, de Roma.

El mayor general señor Nobile ha manifestado que lamenta no poder asistir por cuanto en esa época estará en viaje al Japón.

También han sido invitados a la conferencia los exploradores japoneses, pero su asistencia es dudosa. —(U. P.)

BERLIN, 25.— Al terminar la Convención de Exploradores polares, el cuerpo diplomático asistirá a un banquete en el que se espera que el Ministro de Relaciones Exteriores, herr Stresemann discutirá la necesidad de llevar adelante las exploraciones árticas.

Hay intereses particulares tras esa convención pues el capitán alemán Bruns gestiona además el establecimiento de una línea aérea de pasajeros y carga que se extendería por Europa, Rusia China y Japón.

na y Japón.—(U. P.)

SE INICIAN NEGOCIACIONES CON AUSTRIA, IRLANDA Y SUD-AFRICA

BERLIN, 25. — La Cancillería confirmó al corresponsal de la United Press que se han iniciado discusiones preliminares con Australia, Irlanda y Sud-Africa para celebrar tratados comerciales. El Gobierno británico no se opone a dichos acuerdos.—(U. P.)

FUE APRESADO UNO DE LOS PRESUNTOS ASESINOS DE ERZBERGER

BERLIN, 25.— Comunican de Estraburgo que la policía francesa ha arrestado a un individuo que usaba el falso nombre de F. Bauhler y de quien se sospecha que sea uno de los asesinos de Erzberger, el famoso jefe del partido católico.

EL PRESIDENTE HINDENBURG PERDONO AL YERNO DE EBERT

BERLIN, 25. —El Presidente Hindenburg perdonó la pena fijada a Guillermo Jaenicke, yerno del ex-Presidente de Alemania, herr Ebert, quien tuvo que pagar una multa y retirarse del servicio diplomático por haber escrito en una declaración en el registro del Hotel Capri durante unas vacaciones pasadas en Italia "que en este bello país uno se olvida que Hindenburg es Presidente de Alemania".—(U. P.)

ARGENTINA

HOY SE INAUGURARA LA EXPOSICION DE ARTE CHILENO

BUENOS AIRES, 25. — Auspiciada por el Centro Chileno y con la asistencia del Embajador Aldunate, mañana se inaugurará en los salones de la Asociación de los Amigos del Arte, la exposición de las obras de los pintores chilenos Ortíz de Zárate y Vila Silva. —

UN VAPOR BRITANICO HUNDIO AL "BLANCA ROSITA"

BUENOS AIRES, 25. — El comandante del vapor británico "Patagonier" anunció a las autoridades marítimas, que anoche cerca de Barras San Pedro, su nave embistió contra el vapor "Blanca Rosita", hundiéndolo. Agregó que su buque había sufrido daños de escasa importancia. La tripulación del "Blanca Rosita" fué salvada, a excepción del maquinista, que no logró salir debido a la rapidez de la catástrofe.—(U. P.)

ESTADOS UNIDOS

VENTA DE BONOS DEL EMPRESTITO BELGA

NUEVA YORK, 25.— Se ha anunciado que un sindicato formado por 18 casas bancarias encabezadas por la de J. P. Morgan ofrecen la suma de 50 millones de dólares en bonos oro al 7 por ciento, al tipo de 94, que producirán un interés de 7.5 por ciento al año, suma que corresponde al empréstito belga destinado a la estabilización de la moneda.

El resto del empréstito será ofrecido en el exterior por los respectivos grupos bancarios y en la forma siguiente: 7 millones 250 mil libras esterlinas en Gran Bretaña, 1 millón 250 mil libras esterlinas a Holanda, 32 millones de francos en Suiza y nueve millones de coronas en Suecia. — (U.

UN VIOLENTO HURACAN AZOTO A LA TOSCANA

FLORENCIA, 25.— Un violento huracán azotó gran parte de la Toscana. El famoso balneario de Viareggio fué el que recibió mayores perjuicios. Las calles cercanas a la playa recibieron graves daños. Los sótanos del May Hotel y de varias residencias de lujo quedaron inundados. Seis casas de baños construídas de concreto fueron arrasadas por el mar. A causa de los techos que caían resultaron una veintena de heridos. La Municipalidad sufrió grandes perjuicios. Una parte del paseo de la playa de Liorna fué destruída.

Una draga anclada en la bahía rompió sus amarras y se estrelló con tres embarcaciones a vela.

El camino real que va de Fornaci a Carbarga quedó destrozado. Numerosas casas de campo del distrito de Pistola, tocadas por un rayo, se incendiaron.

Las poblaciones de Stia y Pratocchio fueron inundadas a consecuencias de haberse desbordado el río Arno y el torrente de Teggina. Numerosos puentes del distrito de Mugello se hundieron a causa del aumento de caudal de los torrentes Sieve y Rufiana.

Gran número de casas de Monte Varchi quedaron sin techos y muchos de sus habitantes resultaron heridos.—(U. P.)

UN COMITE EXAMINARA LAS RELACIONES ENTRE LOS DOMINIOS Y GRAN BRETAÑA

LONDRES, 25. — Los funcionarios del servicio aéreo dieron a conocer a los primeros Ministros de los Dominios, asistentes a la Conferencia Imperial, las rutas aéreas proyectadas a diversos puntos del Imperio, que abarcan un recorrido de 20,000 millas. La primera de estas líneas funcionaría en Enero, entre El Cairo y Karachi. Se anticipa que existe el proyecto de unir a Londres con El Cairo, vía Colonia, Praga, Budapest, Bucarest y Constantinopla. — (U. P.).

LONDRES, 25. — Un comunicado dado a la publicidad por la Conferencia Imperial, dice que los Premiers de Canadá, Australia, Nueva Zelandia, Sud Africa y Terranova, describieron sus puntos de vista respecto de la cuestión promovida por Sir Austen Chamberlain en la sesión del Miércoles en su discurso sobre las relaciones exteriores.

La Conferencia decidió formar un comité que examine detalladamente las relaciones inter-imperiales. — (U. P.).

Exposición Oficial de Bellas Artes

Se nos ha informado que la elección de jurado de recompensas se efectuará hoy, a las 5 de la tarde, en la sala de sesiones del Consejo.

ITALIA

FALLECIO LA PRINCESA LAETVIA DE BONAPARTE

TURIN, 25.— Ha fallecido la Princesa Laetvia de Bonaparte, viuda del Príncipe Amadeo que ocupó durante dos años el trono español y madrastra de los duques de Aosta de los Abruzzos y del conde de Turín.

La Princesa falleció en el castillo real de Monte Calieri a consecuencia de una hemorragia cerebral.

La Princesa contrajo matrimonio con el difunto Príncipe Amadeo varios años después de que abdicara al trono español.

El único hijo de la Princesa, el conde Salemi, murió en el frente de combate durante la guerra, enfermo de influenza. — (U. P.)

MEXICO

LOS ALTOS DIGNATARIOS DE LA IGLESIA HARAN DECLARACIONES POLITICAS

MEXICO, 25.— Los altos dignatarios de la Iglesia mexicana que se reunirán en breve a fin de considerar la situación de la Iglesia públicamente volverán a hacer declaraciones de política relacionada con la controversia existente con el Gobierno.

Los funcionarios eclesiásticos han declarado que los sacerdotes en forma determinada dejan de mezclarse en las actividades políticas.—(U. P.)

ESPAÑA

DESTROZOS CAUSADOS POR LA INUNDACION EN JAEN

MADRID, 25.— Comunican de Jaen que se asegura que la inundación ha causado grandes destrozos. Aumenta el caudal del rio con sus consiguientes grandes perjuicios.—(U. P.)

SE HABRIA DISPARADO UNA BOMBA CONTRA EL REY

PARIS, 25.—De fuente auténtica se recibió en la frontera una información de Barcelona en la que se anuncia que el Viernes a las 10 de la noche, en la plaza de la Universidad, cerca del Teatro Goya a donde el rey había concurrido a presenciar una parte de la representación, estalló en forma improvisada una bomba que llevó el pánico al vecindario. La explosión rompió los vidrios de las ventanas de los almacenes pero sin causar desgracias. — (U.

WU PEI FU SE PREPARA PARA MA CHAR SOBRE HANKOW

SHANGHAY, 25.— Las tropas de la provincia de Chekiang reorganizan la resistencia de la parte sur de la provincia después de la ocupación de Hangchow por el mariscal Sun Cuan Fang.

También se dice que el general Wu Pei Fu reorganiza su ejército ayudado, según se cree, por Chang Tso Lin, quien le habría proporcionado municiones. Wu Pei Fu se prepara a marchar sobre Hankow.

Sun Chuan Fang se encuentra personalmente al mando de sus tropas en Kiu Kiang y anuncia que está resuelto a seguir com do al General Cian Kai Shek

SHANGHAY, 25.— Res más de 12 detenidos y vari ridos cuando los agentes neses trataron de apoder las estaciones de policía na el territorio chino adyacente concesiones extranjeras,

Las bandas cantonesas, personas cada una, habrían tuado actos de terrorismo territorio de los nativos las líneas telegráficas y cas y las vías férreas a fin ficultar la movilización de las zas de Sun Chuan Fang,

Además del "Valerian" hundieron otros buque británicos

LONDRES, 25. — Al tiempo que se producía la trofe del sloop "Valerian" a las Bermudas, el crucero nico "Durban" perdía la parte perior de su mástil de proa causa de una terrible tem frente a las costas portug

HALIFAX, 25. — El de la semana pasada grandes estragos entre las caciones británicas que se traban en la región de las das.

Además del naufragio del "Valerian", donde perecieron tripulantes y sólo se salvaron el vapor de carga "Eastway" 5,000 tonqladas, se hundió bién, y sólo se salvaron 12 tripulantes.

El buque de guerra "Calcutta", que se también cerca de la zona catástrofes, rompió sus casi fué arrastrado a unos fes de coral; pero fué salv el buque de guerra que también salvó a los vientes del "Valerian", cuales permanecieron horas a merced de las olas tes salvavidas. — (U. P.).

GRECIA

VENDRA UNA COMISION TANICA DE TECNICOS LES

ATENAS, 25. — El gobi Gran Bretaña enviará a de Grecia una Comisión de cos Navales para contrib reorganización de la arma ga.—(U. P.)

NICARAGUA

FRACASO LA CONFERENCIA PAZ DE CORINTO

BLUEFIELDS (Nicaragua) —La conferencia de Paz de to se disolvió sin alcanzar acuerdo.

El armisticio expira el les a medianoche.

Siguen adelante las nes destinadas a llegar acuerdo que disponga la zación de Bluefields, com bién la laguna de este durante las hostilidades.—

WASHINGTON 25.—Se tendido que las nuevas nes enviadas por el depar de Estado a Corinto insis memente en que ambas pa anuden las tentativas para a un acurdo amistoso.

La actitud que adoptará Unidos no será conocida se avise oficialmente de el ferencias han sido precipita te terminadas.

El hecho de que los Esta dos hayan dado los pa disuadir a los liberales se aprovisionen de armam fuente mexicana ha queda tamente confirmado.

Aparntemente esto se cabo en la forma que evita gimiento de alguna cuesti mática en México ni los Unidos son firmantes del centro americano envuelto asunto. (U. P.)

BLUEFIELDS (Nicaragua) —El armisticio entre las liberales revolucionarias y Gobierno conservador enc por el general Chamorro, do ampliado hasta tres dí pués de la terminación de ferencia de paz que se cele Corinto, y que hasta ahora cuentra en un impasse.

La situación es normal.-

INFORMACIONES DEL INTERIOR

(DE NUESTROS CORRESPONSALES)

SANTIAGO

UNA VISITA TECNICA AL FERROCARRIL A PUENTE ALTO

(De nuestro Corresponsal, por Telégrafo)

SAN JOSE DE MAIPO 25. — El Coronel don Luis Otero Mujica hará mañana una visita de inspección técnica al Batallón de Explotación, de guarnición en Puente Alto.

Este jefe militar comandó durante largo tiempo el ferrocarril militar, repartición que impulsó y lleva a hacer el buen servicio que mantiene hoy. Durante su visita se detendrá en las estaciones para informarse detalladamente de sus necesidades con el objeto de que estos servicios estén en condiciones de atender la afluencia considerable de público que acude a esta región de la cordillera. — **(Barahona).**

El estado del tiempo en el país, ayer, a las 7 A. M.

Damos en seguida la sinopsis del tiempo que nos ha proporcionado el Servicio de Meteorología Agrícola:

(Escala: 0-Despejado hasta 10-Nublado).

Arica, 5; Iquique, 9; Antofagasta, 5; Taltal, 39; Caldera, 28; La Serena, 35; Coquimbo, 27; Ovalle, 250; Los Andes, 816; Quilpué, 103; Quillota, 128; Valparaíso, 41; Santiago, 520; Juan Fernández, 345; San Fernando, 337; Curicó, 230; Talca, 107; Punta Tumbes, 90; Concepción, 15; Contulmo, 50; Traiguén, 177; Isla Mocha, 20; Cullinco, 377; Lonquimay, 970; Temuco, 112; Valdivia, 9; P. Galera (Coral), 40; Río Bueno, 58; Puerto Montt, 5; Isla Guafo, 140; Punta Arenas, 4; Mendoza, 768.

NOTA. — En la oscilación del barómetro, el signo más (+) indica que ha subido y el signo menos (—), que ha bajado. La temperatura con signo menos (—) son bapo cero grado.

Se nos agregaron los siguientes detalles, recogidos también en el día de ayer.

Barómetro: Desde ayer se observa una baja general de la presión atmosférica, que no se ha acentuado mucho en el Sur del territorio. En la tarde de hoy el barómetro en Santiago marcha con cierta irregularidad e indica tendencia a subir.

Temperatura. — Las máximas temperaturas de ayer más sobresalientes fueron de 31.5 en Los Andes, 28.5 en Quillota, 26.0 en Valparaíso, 29.0 en Santiago, 26.3 en San Fernando y 27.3 en Curicó. También en el Sur alcanza a 25.0 grados en Traiguén. Hoy disminuye la temperatura pero se manifiesta muy calurosa debido a la alta humedad del aire.

Vientos. — Se observan vientos moderados del W y SW de Aconcagua a Cautín, y del Norte en el extremo Sur.

Nebulosidad. — Amanece en general semi-nublado y aumento la nebulosidad durante el curso del día.

Hidrometeoros. — Hay lluvias aisladas y de poca fuerza en el extremo Sur.

ATACAMA

Terminaron las Fiestas de la Primavera en Copiapó

(De nuestro corresponsal, por telégrafo)

COPIAPO 25. — Ayer terminaron las fiestas de los estudiantes con una hermosa farándula y un gran baile. El Liceo de Hombres de Caldera, vino en un tren especial, trayendo un hermoso carro alegórico con 120 niñitos de ambos sexos. — **(Villagrán)**

COQUIMBO

La revista estudiantil "Renovación", de Ovalle

OVALLE. — Ha aparecido el número 7 de la revista estudiantil "Renovación", que editan los estudiantes de esta localidad.

Este número ha sido dedicado exclusivamente a las Fiestas de la Primavera, publicando en la portada un buen retrato de la reina de las fiestas, señorita Isabel Newman O.

Trae, además, un buen material de lectura y una correcta presentación.

Terminaron las Fiestas de Primavera en Combarbalá

(De nuestro Corresponsal, por Telégrafo)

COMBARBALA 25. — Con todo entusiasmo se ha dado término a las fiestas de Primavera, que por primera vez se realizan en este pueblo.

Para las fiestas se eligieron dos reinas: la señorita Graciela Ledesma de las escuelas, y la señorita Amalia Vivanco Gallardo, por votación popular.

En la velada que se realizó en el teatro del hotel Chile, acto con el cual se puso término al programa de fiestas, asistieron además de las dos reinas, lo más destacado de la localidad. — **González.**

VALDIVIA

EL PROCESO POR DESAPARECIMIENTO DEL JOVEN SALAZAR HOFFMAN

CONTINUA MANTENIENDO PENDIENTE LA ATENCION PUBLICA

VALDIVIA 25. — Todos los comentarios del público han girado alrededor del desarrollo de los hechos a que viene dando origen el esclarecimiento del crimen de que habría sido víctima el joven empleado, Manuel Ramón Salazar Hoffman, que desapareció misteriosamente el 5 de Agosto del presente año.

En sus comienzos las investigaciones realizadas para descorrer el velo que envolvía este desaparecimiento no dieron los resultados que se esperaban, hasta que la Corte de Apelaciones designó a uno de sus miembros para que se avocara del proceso, satisfaciendo así en parte la ansiedad pública.

Don Gregorio Schepeler, el Magistrado designado para intervenir, confió las pesquisas al teniente de carabineros, señor Macías, quien, gastando una actividad encomiable, ha llegado hasta dar con la clave de este delito, que, como hemos anunciado, consistiría en un alevoso asesinato, cometido por Luis Caamaño, oficial de policía de esta ciudad.

Las circunstancias en que se realizó este hecho, según lo revela Hortensia Freude o María Hortensia Delgado, que dice haberlo presenciado, ha contribuído a la sensacionalidad que la prensa de esta región ha dado a este crimen.

A las 2 de la tarde de hoy se reconstituyó la escena del crimen.

La Delgado, que es la delatora del oficial Caamaño, relató la forma cómo se desarrollaron los hechos, en presencia del Ministro señor Schepeler y del teniente de carabineros encargado de las pesquisas.

Durante esta diligencia judicial, se recortó un pedazo de tabla en el piso de la pieza, escenario del crimen, que al parecer está manchado con sangre.

Se ordenaría la detención de otro oficial de policía.

Según se nos informa de buena fuente, la justicia ordinaria la citación o detención del oficial de policía, señor Roberto Farías, que se encuentra actualmente en la 13.a Comisaría de Santiago.

Este oficial estaba de guardia la noche en que ocurrió el desaparecimiento de Salazar, y fué trasladado últimamente a la capital.

Las diligencias para dar con el cadáver continúan con la mayor actividad. — **Mazzuchi.**

LINARES

Hay escaséz de personal en la Oficina de Identificación de Parral

(De nuestro corresponsal, por telégrafo)

PARRAL 25. — El actual personal de la Oficina de Identificación de este pueblo es insuficiente para atender al público que demanda sus servicios, pues constantemente despide a numerosas personas que van con el propósito de identificarse. — **(Espinoza).**

No hay fondos para pagar Setiembre a los empleados de Parral

(De nuestro corresponsal, por telégrafo)

PARRAL 25. — En la Tesorería Fiscal no existen fondos para cancelar los sueldos del mes de Setiembre a los empleados públicos.

El atraso de estos pagos hace recaer las consecuencias a parte de los empleados, en el comercio y también en los particulares. — **(Espinoza).**

SANTIAGO

El temblor de ayer causó alarma en San Antonio

(De nuestro corresponsal, por telégrafo)

SAN ANTONIO 25. — Aunque el temblor fuerte sentido en la mañana de hoy no causó perjuicios, originó en cambio marcada alarma entre la población.

En el mar no se advirtió ninguna novedad. — **(Valenzuela).**

La fiestas primaverales en Puente Alto

PUENTE ALTO. — Con un buen éxito se celebraron las Fiestas de la Primavera en este pueblo, que durante los tres días se vió concurrido por personas de todas partes, especialmente de la capital.

Ha superado a cuanta fiesta se haya realizado en esta localidad, reinando gran entusiasmo en todo el pueblo que concurrió a ellas.

El baile de fantasía que se efectuó en la Escuela Superior de Niñas, fué un verdadero acontecimiento. Fué amenizado por una orquesta y la banda del Regimiento Ferrocarrileros.

Se dió termino a las fiestas con un corso de flores, al que concurrieron numerosos carruajes.

CONCEPCION

Noticias de Talcahuano

(De nuestro corresponsal, por telégrafo)

TALCAHUANO. — Algunos vecinos de este puerto están organizando un paseo al Golfo de Arauco, para presenciar los ejercicios que en breve practicará la Escuadra de Evoluciones.

—La Municipalidad en una de sus últimas sesiones aprobó el presupuesto municipal para 1927, cuyas entradas suman $ 105,937.31.

—El Domingo se llevó a cabo el escrutinio para la elección de la Reina de la Fiesta de la Primavera, saliendo con la primera mayoría, la señorita Violeta Aránguiz.

Reglamento Municipal para pequeños industriales de panadería

TALCAHUANO 25. — La Municipalidad de esta comuna ha ordenado promulgar el nuevo reglamento para los pequeños industriales de panadería, que consulta en sus principales disposiciones las siguientes:

Considerar como establecimientos de amasanderas a aquellos que elaboran hasta un máximum de un quintal diario y los que se excedan como panaderías;

Cada establecimiento dispondrá de una pieza especial independiente de toda otra local; y

Que deben regirse por las disposiciones del correspondiente decreto-ley vigente, para los efectos de las horas de trabajo y edad de los operarios.

Queda constituída la Junta Permanente de Conciliación y Arbitraje de Concepción

CONCEPCION 25. — De conformidad con el decreto-ley 861, ayer quedó constituída la Junta Permanente de Conciliación y Arbitraje, para conflictos entre el capital y el trabajo.

Ayer se reunieron, separadamente, en cumplimiento de dicha disposición, los representantes patronales y obreros y procedieron a elegir a los jueces que han de formar la Junta.

Así, quedaron ayer mismo designados los jueces de patrones y obreros por Concepción, Talcahuano, Lota y Coronel.

La Junta quedó compuesta en la siguiente forma:

Por las instituciones patronales: señores: Horacio Parada Benavente, Luis A. Spano y Fernando Hortuvia H., que representan más de cuatrocientas firmas patronales.

Por las instituciones obreras: los señores Manuel Gutiérrez, Arturo Villalón y Adolfo Kuntz, que representan 6,437 obreros. Secretario de la Junta, el señor Tomás Romero Hodges.

ACONCAGUA

HA SIDO CLAUSURADO EL MA DERO DE SAN FELIPE

SAN FELIPE 25. — El Matadero Público de esta ciudad ha sido clausurado el día 23 del actual, en atención a las pésimas condiciones de higiene en que se encuentra.

La autoridad informa que este es uno de los establecimientos más descuidados del país, por sus pésimas condiciones de salubridad.

Por su parte, un médico, ha sado que a este estado de dad, se agrega el inadecuado ma de beneficiar a los animales forma cómo se conserva la ca do lo cual da margen a desfav comentarios.

Noticias de Ligua

(De nuestro corresponsal, por telégrafo)

LIGUA 25. — Ayer se vereficaron los funerales del vecino de ésta, don Jorge Valdebenito, padre de la Directora de la Escuela Superior, después de haberse oficiado unas solemnes honras fúnebres.

—El Secretario de la Gobernación, don Pedro Carter, se ha dirigido a Valparaíso, en uso de feriado.

—El médico y los inspectores sanitarios de este pueblo se encuentran impagos desde hace varios meses. — **(Gálvez).**

BIO-BIO

El exantemático está causando estragos en Nacimiento

(De nuestro corresponsal, por telégrafo)

NACIMIENTO 25. — Existe malestar en el público a raíz del desarrollo y estragos que ocasiona el tifus exantemático en los fundos del interior de este departamento. También se han presentado algunos casos en este pueblo.

Se espera que las autoridades sanitarias ordenen la ejecución de medidas profilácticas necesarias para contrarrestar este mal, pues hasta la fecha nada se ha hecho.

Ante esta situación se teme que se vuelva a repetir el hecho de 19 que en dos meses murió tan te de esta epidemia, como había desaparecido en todo el **(Monti).**

Manifestaciones a fun narios que habían sido clarados reos

NACIMIENTO 25. — Con de haberse revocado el fallo cial que declaraba reos a miembros de la Junta de cia de este pueblo, se han cabo grandes manifestaciones vor de las personas afecta **(Monti).**

CHILOE

El nuevo jefe de policía Ancud

ANCUD 25. — Hoy asum funciones el nuevo jefe de de esta ciudad, don Emet mez Gutiérrez. — (Letelier).

PIERROT
REGIA PRESENTACION
SUPREMA CALIDAD
14 CIGARRILLOS 30 Cts

EN LA DIPLOMACIA.— En la presente semana se dirigirá a Río de Janeiro para asistir en esa capital a las ceremonias de la Trasmisión del Mando Presidencial, el Embajador del Brasil en Chile, Excmo. señor Abelardo Rocas.

—El Encargado de Negocios de Estados Unidos, señor Cornelius Van H. Engert y señora de Engert, ofrecerán la semana próxima una comida en el palacio de la Embajada.

—Mañana se efectuará la matinée que ofrece el niño Rodrigue Van Engert en el palacio de la Embajada Americana.

—El Miércoles se llevará a efecto la comida que ofrece el Agregado Militar de los EE. UU. coronel señor James Hanson y señora, en honor del Secretario de la Embajada, señor Harold M. Deane y señora con motivo de su traslado a Valparaíso.

MATINEE INFANTIL.—El domingo ofreció la señorita Olivia Matte Eguiguren en su residencia de la calle Compañía una matinée a la que asistieron un grupo de sus amiguitas:

Anotamos a las siguientes señoritas: Lola Echenique, Paulina Urzúa, Teresa Alcalde, Luz Figueroa, Mariana Cox, Teresa Gundelach, María Celia Malbrán, Cármen Larraín, Sara Hurtado, Anita González, Victoria Ovalle, Raquel Rodríguez, Inés Larraín, Carmen, Luz y Marta G. Huidobro, Julia Piwonka, Eugenia Johnson, Adela Santa María, Josefina Valdés, Teresa Edwards, Ester Bónitto, Rosa Videla, María Angélica Malbrán, Paulina Charlín, Mercedes Mena, María Edwards, M. Teresa Balmaceda, Luz Barros, Amelia y Rosa Talavera.

MATRIMONIO. — Se ha concertado el matrimonio de la señorita Juana de la Vega Briceño, con el señor Humberto Herrero Bueno.

COMIDA EN HONOR DEL SEÑOR PEDRO GARCIA DE LA HUERTA MATTE.— Con motivo de su próxima partida a Europa un grupo de niñas y jóvenes de nuestra sociedad le ofrecerán una comida al señor Pedro García de la Huerta Matte, en el Santiago Lawn Tennis Club.

RESIDENCIAS.— Ha regresado de Viña la señora Laura Vadillo de Amunátegui, fijando su residencia en Monjitas 738.

—El señor Carlos Rogers Morandé y señora Julia Cuevas de Rogers han trasladado su domicilio a Seminario 126.

AL EXTRANJERO. — Próximamente partirán a Europa el señor Jorge Valenzuela, señora Amalia Borgoño de Valenzuela y familia.

—A principios de año se dirigirán a Europa el señor Miguel Ferrada, señora Josefina Lillo de Ferrada e hijo.

—A bordo del "Orita" parten a Europa el señor Luis Vargas, señora e hijo.

ENFERMOS.—Ha sido operada en el Pensionado del Salvador la señora Edelmira Villalobos de Azócar, por los doctores Charlín, Barrenechea y Espíldora.

—La señorita María Solar Bisquert fué operada con todo éxito en el Pensionado del Salvador por los doctores Arancibia, Beaumont y Schilling.

MATINEES INFANTILES TEATRO MIRAFLORES. — El próximo Domingo empezará a funcionar el Teatro Miraflores, dando matinées especiales para niños a beneficio de las obras que sostiene el Patronato de San Ramón, se darán películas escogidas, garantizando programas absolutamente morales y adecuados para niños.

EN EL TEA - ROOM.—

Aspectos de algunas mesas en las elegantes reuniones del Tea-Room de Gath y Chaves

FEDERICO GARCIA SANCHIZ HABLARA MAÑANA EN LA UNIVERSIDAD

LA PRIMERA CONFERENCIA DEL DISTINGUIDO ESCRITOR ESPAÑOL ESTA DEDICADA A LOS CIRCULOS INTELECTUALES Y VERSARA SOBRE "BRUJAS Y LAS CIUDADES DEL AGUA"

En el salón de honor de la Universidad de Chile dará su primera conferencia el distinguido escritor español Francisco García Sanchiz, que recorre el mundo en un inteligente vagabundaje recogiendo lastre para su fantasía.

La personalidad literaria de García Sanchiz y las referencias de que vienen precedidas sus charlas del extranjero, le aseguran un completo éxito durante su estada entre nuestro público que, en más de una ocasión, ha mostrado gran predilección por este género artístico. La conferencia de mañana Miércoles llevará por título "Brujas y las ciudades del agua" y se ajustará, más o menos, al siguiente sumario: "Brujas, "la muerta" no ha muerto, se hizo monja". "Sor Brujas". Venecia. Agua de Fuego. En la Alhambra. La Tentación."

Como una especial deferencia a los círculos intelectuales de Santiago, el señor García Sanchiz dará su conferencia de mañana en la Universidad, por invitaciones. También será gratis la que dará dedicada a la colonia española residente.

Su primera velada al público la dará en el Teatro Municipal, notándose gran interés en todos los círculos por escuchar la palabra de este escritor que tantos elogios ha merecido a la prensa europea y de los países suramericanos que ha visitado.

COMIDA EN EL PRINCIPE DE GALES.—El sábado último se efectuó en este local una comida que el Directorio y personal de empleados de la Sociedad El Tattersall ofreció a don Alvaro Díaz Cruchaga, con motivo de su designación de Jefe de la sección Ganadera de la Caja de Crédito Agrario.

DE BUENOS AIRES.— Por la combinación de anoche regresó a ésta procedente de Buenos Aires el señor Roberto Vial.

NACIMIENTOS.—Ha nacido un hijo del señor Carlos Vicuña Montes y de la señora Alicia García Valdés de Vicuña.

—Ha venido al mundo una hija del señor Arturo Amenábar Ossa y de la señora María Castro de Amenábar.

VIAJEROS. — El señor Manuel Donoso Montt se encuentra de paso en ésta.

—Procedente de Chañaral ha llegado a bordo del "Santa Ana" el señor Tomás Lawrence T.

—Por el mismo vapor regresó de Antofagasta el señor Arturo Lazo.

—Se encuentra en ésta el señor Francisco Pellé.

—El señor Alfredo Robinson y señora regresaron ayer de Valparaíso.

BAUTIZOS.— En la parroquia de la Asunción ha sido bautizada Marta Teresa del Niño Jesús, hija del señor Martín Dibarrart y de la señora Marta Elisségaray de Dibarrart.

Fueron sus padrinos el señor Domingo Dibarrart E. y la señorita Inés Elisségaray P.

—Ha sido bautizado Sergio Manuel Aspillaga Herrera hijo del señor Manuel Aspillaga Sotomayor y de la señora Violeta Herrera de Aspillaga.

INAUGURACION DEL CITY RESTAURANT".—Hoy se inaugura oficialmente este elegante restaurant, situado en Bandera 185 y del que es propietario el conocido comerciante señor Guillermo Reitmann. Este nuevo establecimiento ha sido instalado con verdadero confort y buen gusto.

Con motivo de iniciar hoy su vida comercial, el señor Reitmann ofrece a las 8 1|2 un suntuoso banquete a la prensa de Santiago.

Se han hecho las invitaciones del caso.

El Dolor de Cabeza se ríe de vendas y compresas, pero se rinde ante las
Cápsulas de Nervalina

Base: Lactucaria y kermes.

DIA DE LOS EX-ALUMNOS DEL LICEO ALEMAN. — Ayer Domingo se verificó con gran entusiasmo la celebración del día de ols ex-alumnos, del Liceo Alemán, con una misa, y después de un gran almuerzo, al que asistieron más de 160 jóvenes, educados en tan prestigioso establecimiento.

Ofreció la manifestación el Reverendo Padre José Schmidt, Rector del Liceo Alemán, quien con expresivas frases agradeció a sus antiguos alumnos, el cariño con que vuelven año a año a recordar los ya pasados días escolares; terminó exhortándoles para que siempre recordaran las enseñanzas de virtud y de civismo que recibieron en su infancia.

CLUB SOCIAL DE PROFESORAS. — Para hoy a las 6 de la tarde ha sido citado el directorio del Club Social de Profesoras en el local de costumbre.

Se nos pide encarecer la asistencia por haber asuntos de interés que tratar, relacionados con las actividades que desarrolla la institución.

HEMATOGENO HOMMEL
A base de hemoglobina
Porque equivale a sangre, despierta el ansia del [illegible]
HEMATOGENO del Dr. HOMMEL es el tónico de vida que los médicos recetan para todos los casos de DEBILIDAD, RAQUITISMO. CONVALECENCIA. PALUDISMO. etc.
De venta en todas las boticas
Agentes generales DAUBE y Cía.

¿SABE USTED LO QUE SON LAS VITAMINAS?

Son elementos de vida, indispensables para el organismo humano.
La leche desecada
MILKO
M. R.
conserva intactas todas las vitaminas de la leche y por eso es que su empleo se recomienda especialmente para la alimentación de las guaguas y de las personas convalecientes o enfermas.
Agentes Generales:
D'AUBE Y CIA.
De venta en todas las droguerías y boticas.
PRECIO: $ 7.00 — Nº0.

PROP NACION
TORO

GRAN ACONTECIMIENTO
Mañana inauguraremos las ventas al detalle de
El Paraíso de los Niños
ESTADO N.o 18

REGALAMOS JUGUETES A LOS NIÑOS Y A TODO COMPRADOR

Invitamos a todas las señoras a visitar nuestras regias instalaciones y especialmente a convencerse de las espléndidas calidades de nuestros artículos, que venderemos a precios verdaderamente fuera de competencia, porque somos fabricantes y porque queremos a toda costa combatir la crisis por que atraviesa el país.

Ofrecemos en venta un enorme surtido en ropa de niño, trajecitos, ropa interior, delantales, ajuares para guaguas.

También encontrará en nuestra casa lo más elegante en ropa interior para señoras.

Iniciaremos nuestras ventas ofreciendo como regalo trajecitos para niños de primera edad, confeccionados en riquísimos brines listados, de diversos colores, de corte irreprochable.

SOLO POR $ 9.50

NO SE OLVIDE; VISITENOS — SASTRERIA SOBRE MEDIDA PARA NIÑOS

EL PARAISO DE LOS NIÑOS
ESTADO N.o 18

REPUBLICA DE CHILE

¡¡El Suceso Económico del Mes!!
GRANDES LOTES DE ARTICULOS PARA HOMBRES, SEÑORAS Y NIÑOS, AL MAS BAJO PRECIO POSIBLE: $ 1
Gath & Chaves, Ltd

EN LAS VIDRIERAS DE LA CALLE HUERFANOS exhibimos parte de los grandiosos surtidos que realizamos.
¡¡Véalas!!

En Comestibles:
Paté de Foie
Mermelada de Manzanas, Peras, etc.
Choritos al nat.
Petit-Pois
Licor Santa Vittoria
Bitter Cinzan

UN PESO!

Para Caballeros
Broches
Cuellos
Colleras
Corbatas
Boquillas
Repuestos
Ligas
Sujetadores
Llaveros
Cordones para botín
Pañuelos
Jabón en polvo para afeitar

Para Señoras
Pañuelos
Carteras con agujas
Cajas con horquillas
Alfileres de gancho
Horquillas d. celuloide
Prendedores p. niñas
Piezas de encaje
Galones de fantasía
Trencillas de seda
Cintas de seda
Peinetas
Crema "Elite" para calzado

Varios
Block "Réclame"
Sóbres para cartas
Lápices "Lyra"
Plumas fuente
Paletitas pintura
Frascos de goma
Papel secante
Cañitas para tomar refrescos
Jarros
Vasos cerveceros
Copas para vino
Jaboneras de fierro
Jabón Marsella
Jabón Sapolio
Ladrillos para limpiar cuchillos
Papel higiénico
Perchas
Anzuelo para pescar
Flotadores para id.
Papeles pintados
Anillos de bronce
Capock
Extractos
Jabones para tocador
Esponjas de mar
Cepillos para uñas
Servilletas
Repasadores
Guantes higiénicos en género

PARA NIÑOS Y NIÑAS
Calcetines
Corbatas Cuellos
Prendedores
Pañuelos

VELADA EN HONOR Y BENEFICIO DE PEPE VILA. — Un grupo de admiradores y de compañeros de arte, en quienes perdura el recuerdo de las inolvidables veladas de Pepe Vila, proyecta rendir un homenaje al viejo y querido actor.

Más de treinta años consagrados a las tablas, de los cuales la mayoría han trascurrido en nuestra tierra que ha sido para Pepe Vila una segunda patria, merecen bien el aplauso para este celebrado cómico que a sus condiciones de artista de buena ley ha sabido juntar un alma bien puesta de caballero ditinguido y correcto.

La sociedad entera de Santiago recuerda sus interpretaciones de las buenas obras de género chico en las cuales Vila no ha sido hasta ahora superado entre nosotros.

La velada que se proyecta, además de constituir un homenaje de gratitud y de justicia es merecedora de la ayuda del público que tanto aplaudió siempre a Vila pues viene a significar un alivio en la situación de un hombre que tuvo siempre la activa dignidad de no pedir y que, acaso por última vez, abandonará el retiro de su vejez serena y noble para aparecer en el tablado de un teatro.

BENEFICIO.—Mañana Miércoles 27 en la función nocturna del teatro Electra se llevará a cabo la función anual con que los empleados del teatro se benefician.

Escogidos actos de variedades con actuación de distinguidos aficionados y una película cedida galantemente por la casa Max Glucksmann completarán este escogido programa.

LOS MARTES DEL TEA ROOM. —Hoy el día de moda dado, el prestigio que tiene entre nuestras elegantes el Tea Room de Gath y Chaves, será una nueva consagración social.

Nada hasta ahora ha podido restarle al Tea Room, ni siquiera una parte del favoritismo de su público habitual.

Día a día es más numerosa la distinguida concurrencia que llena todas las tardes este elegante salón de té, que es el único en Santiago cuyo cachet de elegancia y distinción lo hacen similar a los grandes casinos europeos.

Otro de los atractivos de este salón es la espléndida orquesta dirigida por el distinguido y conocido maestro Carvajal.

Hoy se tocará el siguiente programa:

Primera parte

1.—Mozart — Titus (Ouvertura)
2.—Drdla.— Minuetto.
3.—Ferraris.—Habanera.
4.—Rosito.—Mucho lujo (Tango).
5.—Stroeva.—La Faute des Fleurs (Fox-Trot).
6.—Puccini.—La Tosca (Fantasía)

Segunda Parte:

1.—Schubert.— Minuetto-Scherzo.
2.—Grieg.—Primavera.
3.—Maffia.— Te perdono (Tango)
4.—Eamel.—Canción de los vagabundos (Fox-Trot).
5.—Scharwenka.— A la Hongroise.

"ROBERTO Y MARIANA", DE PAUL GERALDY FUE ESTRENADA ANOCHE POR CAMILA QUIROGA

Difícil es para la crítica descifrar en unas pocas líneas precipitadas todo el valor que encierra una obra como "Roberto y Mariana" de Paul Geraldy, estrenada anoche por la compañía de la señora Camila Quiroga en el Comedia. "Roberto y Mariana" es una obra de razonamiento cerebral, pero de un cerebralismo calcinado, ardiente en que las ideas y los sentimientos pasan como relámpagos.

La pieza de Geraldy es más bien para discutida y desmenuzada lentamente; obra de crítica subjetiva en que no hay situaciones ni episodios, sino sólo dialéctica pura de los espíritus. Más que el corazón actúa en esta obra el espíritu, el temperamento razonador que gobierna sobre la vida.

"Roberto y Mariana" tras una breve convivencia veraniega convienen en casarse. Han llegado a la conclusión de que son el uno para el otro. Pero pasado el primer año de vida matrimonial al marido le coge el vértigo de trabajo y Mariana se siente sola, desamparada. El segundo acto es una requisitoria violenta y brutal de la esposa que se siente postergada, relegada a la condición de objeto decorativo de un hombre que triunfa en la vida y a quien absorven mil asuntos distintos al amor. Ella también quiere ser algo, no anonadarse en la vida activa y múltiple de su marido y quiere recobrarlo a éste a la vida pasional del espíritu. Es la mujer que lucha contra los mil sutiles enemigos cotidianos del amor y cree que para triunfar lo que necesita es representar también un papel en el mundo. La impotencia en que colocan la sociedad y las costumbres a la mujer la exaspera y la colma de agresividad y de impulsos. "Detesto mi sexo, dice, quisiera ser hombre".

Y termina el acto con una frase amarga y desolada: "Acaso no se ama nunca".

El tercer acto presenta a Roberto y Mariana aún más distantes; él absorto en sus empresas, ella envenenada con el derrumbe de la ilusión. Un fracaso comercial vuelve a Roberto hacia su vida interior y comprende que debe dejar a su mujer en libertad, se siente solo, desencantado. Presenta el espectáculo de un hombre caído, débil, y Mariana comprende entonces que no es el hombre fuerte que ella creía y el secreto instinto maternal se revela y disuelve toda la acritud de su vida. Llega la reconciliación, un instante fugaz del tiempo antiguo, del idilio pasional, pero en seguida desecho el nudo, el hombre vuelve a su trabajo.

Es una pieza interesante en que se presentan dos caracteres en lucha, en enemistad subterránea. En ello celos del hombre impasible y fuerte en él fastidio por todo lo que no sea creación suya. Por sobre todo esto, parece que Geraldy ha querido poner en evidencia que el amor pasional no tiene en la mujer otra derivación que el amor maternal, pero siempre el amor. En el hombre no hay otro fin que el trabajo.

Camila Quiroga desplegó toda la admirable ductilidad de su temperamento para dar colorido y pa nalidad al complejo tipo de mujer y lo consiguió en la forma más leg y honrada. Mariana vive y palpita dudablemente en la creación que ha ce la distinguida artista argen

La obra sirvió por cierto para velar la amplia personalidad de los Bohuier, que se manifestó actor completo, de gran temperam to, de admirable comprensión de rol. No cabe duda de que es figura descollante de la escena y que está llamado a un porvenir llante. Estuvo en todo momento brío, colocado dentro del espíritu el corazón de la obra.

La sala estaba totalmente ocupa da. Fué un triunfo notable para intérpretes. — L. R.

—Esta noche la Compañía de mila Quiroga estrenará la precio comedia de André Picard, titulada "Ki-Ki", obra que gusta mucho sus escenas de la más efectiva micidad.

La notable actriz argentina tien en esta obra ocasión de lucir una nueva modalidad de su múl ple talento artístico, ya que se tra ta de una obra frívola en la que de be actuar en forma diversa de la que le han señalado las comedias dramáticas que ha llevado a esce na.

JABON DE AFRECHO
USE
LEGITIMO DEL LABORATORIO CHILE

VARIETÉ
EMIL JANNINGS
—Y—
Lya de Putti
Revoluciona todo cuanto se creó hasta hoy

TEATRO COMEDIA
GRANDIOSO EXITO DE LA COMPAÑIA ARGENTINA
CAMILA QUIROGA
HOY NOCHE, A LAS 9.15, ESTRENO
KI = KI
COMEDIA EN TRES ACTOS, CREACION DE CAMILA QUIROGA
Mañana, Vermouth, a las 6.15.

Con éxito se ha abierto la Exposición de Bordados de la Casa Singer

En la calle Ahumada 369 se encuentra abierta al público la exposición de labores que anualmente presenta la Academia de la Casa Singer.

Durante el día de ayer, que permaneció abierta, esta exposición fué visitadísima por gran número de personas, que admiraron las obras expuestas.

LOS CURSOS SINGER

En un laudable esfuerzo la Casa Singer se ha preocupado de abrir cursos femeninos de labores en las principales ciudades del país.

En ellos las alumnas adquieren variados conocimientos que las habilitan para procurarse por sí mismas medios de vida.

Y una circunstancia especial: estos conocimientos encuentran su aplicación en los propios domicilios de las que los poseen, lo que, como es fácilmente comprensible, les facilite enormemente su trabajo.

El número de las Sucursales Singer asciende a 67, y la matrícula de alumnas alcanza en ellos a dos o tres mil señoritas.

Un número equivalente de ellas lo termina anualmente, siempre con resultados satisfactorios.

Es de notar que esta enseñanza es absolutamente gratuita.

EN LA EXPOSICION

La visitamos ayer en las últimas horas de la tarde. Se encontraba concurridísima de un numeroso público, formado en su mayor parte por damas de nuestra sociedad.

En realidad, nosotros no poseíamos conocimientos que nos permitieran apreciar el valor de las obras expuestas. Y así, para orientarnos, y luego poder informar sobre la exposición, estuvimos atentos a las conversaciones de las damas visitantes.

A juzgar por estas charlas, el mérito de las obras supera a cuanto pudiera imaginarse. Las exclamaciones de admiración se alternaban con los minutos de silencio contemplativo ante los prodigios de prolijidad en exhibición.

No faltaban las que comentaban que obras de la naturaleza de las expuestas eran una revelación. No se creía anteriormente que en Chile se pudieran fabricar encajes tan prolijos ni bordados tan primorosos.

UN TRABAJO ACCESIBLE A LAS DAMAS ARISTOCRATICAS Y A LAS NIÑAS MODESTAS

Las obras expuestas ostentaban los nombres de las autoras. Leyéndolos se podía hacer una comprobación curiosa.

Concurren al torneo en amable competencia damas aristocráticas y niñas modestas. Para presentarse a él algunas han debido restarle tiempo al teatro y a los bailes, y otras, muchísimas, han debido quitárselo a los más humildes menesteres domésticos.

FIGURAN EN ELLA COPIAS DE ENCAJES Y BORDADOS FAMOSOS, QUE SUPERAN AL ORIGINAL EN DELICADEZA Y PROLIJIDAD.— UNA OBRA QUE EN EL SIGLO XVII SE HIZO EN DOCE AÑOS DE TESONERA LABOR,

Es un trabajo el del bordado a la vez complicado y simple. Complicado, porque para producir las maravillas que presenciamos se necesita agilidad de manos, una inteligencia suma y una paciencia a toda prueba. Es, por otra parte, simplísimo, porque no necesita horas especiales de tiempo. Las que se dedican a él no precisan encontrarse a una hora determinada en la oficina ni permanecer en ella durante un espacio de tiempo ubicado también en una parte determinada del día. A cualquiera hora, en el día o en la noche, pueden las manecitas ágiles dar una puntada, bordar una flor o tejer un encaje.

Estos dos aspectos del trabajo de bordado a máquina son los que lo han hecho igualmente accesible a las damas aristocráticas y a las chiquillitas modestas.

El primero, la complicación, alienta a las primeras, sin desdoro de su situación y sin necesitar vencer preocupaciones y prejuicios, a dedicarse a él.

El segundo, su simplicidad, facilita a las segundas el mismo trabajo sin precisar para ello dejar de manos las demás preocupaciones domésticas que requieren su atención.

UN POCO DE HISTORIA

Cuando, durante la Edad Media, en Francia, Italia, Inglaterra, Alemania y demás países europeos las grandes damas orientaron su necesidad de lujo hacia los vestidos costosos, surgieron en Malinas, Valenciennes y otras aldeas de Bélgica y Francia mujeres que se especializaron en el tejido de encajes y confección de bordados.

Luego esta especialidad se fué concentrando primero en algunas familias que se especializaron en la fabricación de determinados tipos de encajes y bordados, y después, en algunos conventos de monjas.

Las primeras las familias, transmitían de generación en generación el secreto de la fabricación de las maravillas que las duquesas y princesas lucían en saraos y torneos.

Las segundas, las monjitas, comunicaban su técnica a las novicias en el mismo momento en que éstas recibían la tonsura y la toca que las separaba del mundo.

De esta manera, los encajes de Venecia, de Malinas, de Valenciennes y de Irlanda, y muchos otros, que luego se hicieron famosos, estaban al alcance sólo de las grandes fortunas.

Hoy se encuentran sólo en los Museos de antigüedades y en el poder de algunas familias contadísimas, ejemplares auténticos de estos encajes.

SE FABRICA EN CHILE EN SEIS MESES DE TRABAJO DE SOLO ALGUNAS HORAS DIARIAS. — LA CASA SINGER PROCURA GRATUITAMENTE A MILES DE NIÑAS UN MEDIO FACIL Y HONORABLE DE GANARSE LA VIDA.

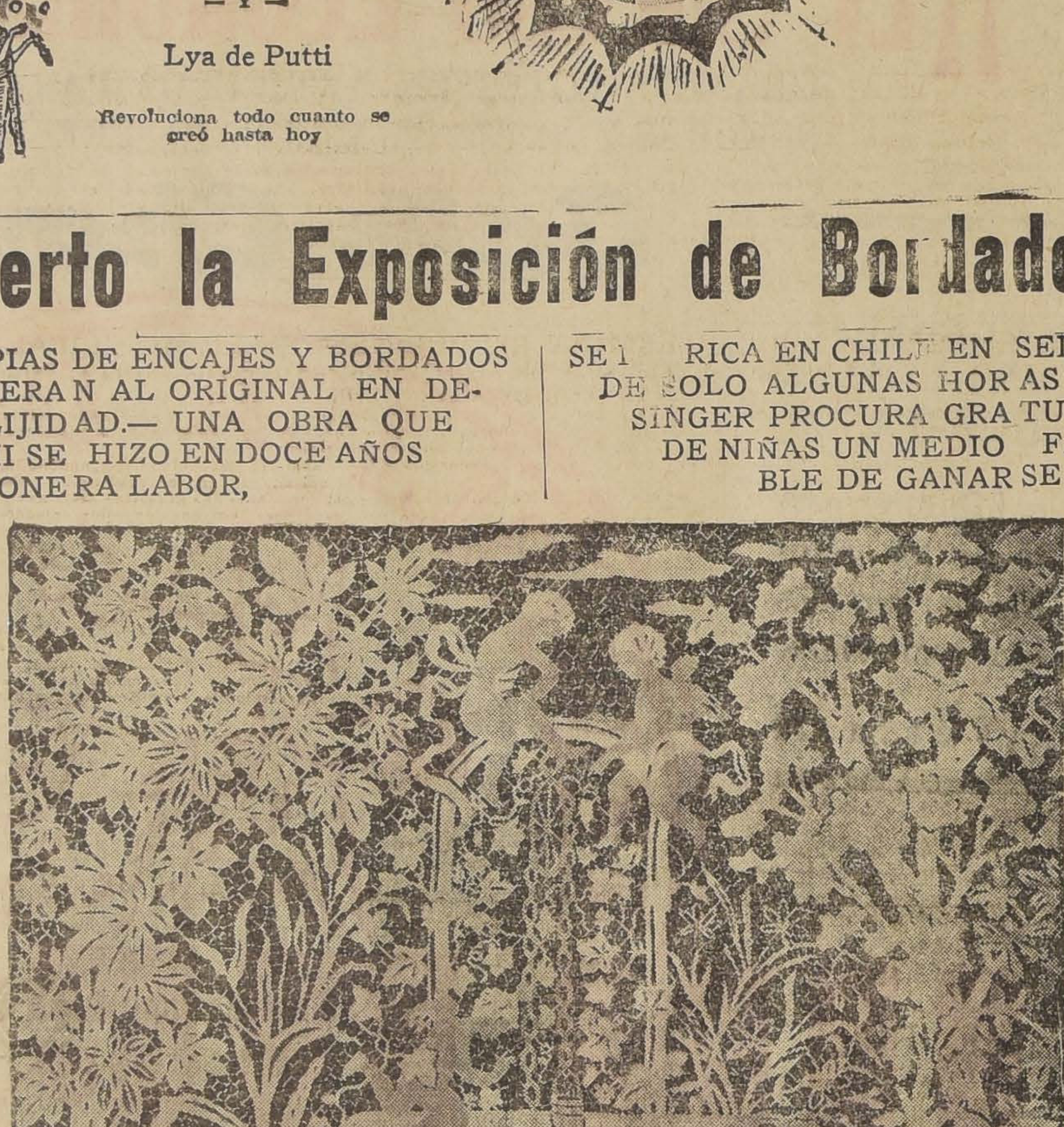

El precioso encaje "La Fuente de los Angeles", que ha obtenido el Gran Premio en la Exposición

EN EL SIGLO XX

Pero no porque hayan desaparecido estas familias y estos conventos de monjitas que empleaban todo su tiempo en labrar prolijidades, ha desaparecido también para las damas elegantes la posibilidad de lucir preciosidades tan acabadas, y acaso mejor que las mencionadas.

Hoy otras manecitas ágiles se aplican a su fabricación. No necesitan como entonces un empleo de años para concluir un mantón. Ni requieren quedar ciegas para terminar un encaje.

Un aparato al alcance de todas las personas y hasta de las modestas, por las múltiples facilidades que da la casa para su adquisición, permite a todas las mujeres confeccionar por ellas mismas estas alhajas del tocado.

Es la máquina de coser Singer, la que con la adaptación de una simplísima placa suple ventajosamente las agujas que antes se empleaban; ahorra años de dedicación, y permite el empleo de materiales mucho más finos. Correlativamente, facilita la fabricación de obras mucho más delicadas.

UN ENCAJE QUE EN EL SIGLO XVII SE HIZO EN DOCE AÑOS, LO HIZO UNA CAMPESINA CHILENA EN SEIS MESES

Efectivamente. Se trata de una obra que merecidamente obtuvo un gran premio excepcional en la exposición de la Casa Singer de que informamos.

Es una reproducción exacta de un encaje famoso que en el siglo diecisiete fabricaron las monjas de un Convento de Venecia.

Todas ellas y decenas de alumnas, aplicadas tesoneramente a la labor, emplearon doce años en confeccionarlo.

Como un prodigio en su género figuró años después en museos, en ajuares de reinas y en poder de coleccionistas de esta clase de preciosidades.

Hasta que hace algunos años, un miembro de la familia Urquiza Anchorena, de Buenos Aires, lo adquirió para obsequiarlo como presente regio de boda a una sobrina suya.

Pagó por esta joya la cantidad de treinta y seis mil nacionales argentinos, es decir, más de cien mil pesos chilenos.

El año pasado la Directora de la Academia Singer de Santiago tuvo a su disposición una reproducción fotográfica de este encaje, y pensó inmediatamente en hacerlo fabricar a una de sus alumnas.

Comunicó esta idea a uno de los jefes de la Casa en Buenos Aires, y recibió de éste una franca manifestación de incredulidad.

Pero no desmayó la señora en su propósito, y solicitó de varios de los mejores dibujantes chilenos que reprodujeran la fotografía en un dibujo apropiado para reproducirlo a su vez en un encaje. A pesar de que, como decimos, la solicitación se le hizo a los más acreditados dibujantes, no hubo uno sólo que se atreviera a emprender la obra solicitada. Las complicaciones del dibujo los acobardó,

Entonces, y firme en el deseo de fabricar en Chile una copia del encaje maravilloso, la Casa Singer encargó directamente a Europa su copia en tamaño natural.

Llegada ésta, la señorita María Oses, alumna del curso Singer se ofreció para confeccionarlo.

Sin desmayar, tesoneramente, se aplicó a su labor. Su incansable compañera, la maquinita de coser Singer, no falló ni una sola vez. Trabajaba la señorita María sólo durante algunas horas en la noche. En el día, los innumerables quehaceres de la atención de su casa, no le dejaban tiempo disponible.

Gastó en la fabricación del encaje 28 kilómetros de hilo, es decir, 28 mil metros.

Hace algunos días puso feliz término a la obra. Fué un acontecimiento que se comunicó inmediatamente por cable a Buenos Aires.

De ahí, de Buenos Aires, la noticia ha dado la vuelta al mundo.

El gran panneau artístico representa el Pozo de los Angeles, mide dos metros de largo por setenta de alto. En cada detalle la autora ha debido poner toda su alma, ha debido aplicar todas sus facultades.

EN CHILE SE FABRICAN EXCELENTES ENCAJES

Se puede decir esto sin exagerar. Ya hemos anotado que un encaje hecho a máquina permite el empleo de un hilo mucho más fino que en los que se fabrican manualmente.

Pero porque la confección de los primeros sea mecánica exige menos facultades naturales de la ejecutante.

En esta aptitud natural existe un extenso margen de que se originan las diferencias entre una y otra obra.

Y sin exageración, podemos afirmar que esta aptitud se encuentra prodigiosamente desarrollada entre las chilenas.

Efectivamente. La Casa Singer mantiene Academias de labores análogas a las que mantiene en Chile, en todas partes del mundo. Y en ninguna de estas Academias se han fabricado obras tan prolijas como las que en la actualidad están en exposición en la calle Ahumada.

Algunas de estas obras serán obsequiadas a los Directores de las Academias de Nueva York y Buenos Aires. Ya en años anteriores se ha hecho lo mismo, y las obras chilenas han recorrido las ciudades de ambos países en exposiciones en que han descollado por sobre todas las demás.

A Nueva York se enviará en esta ocasión un encaje fabricado por una de las profesoras de la Academia de Santiago. De haber participado en el concurso este encaje, que también es reproducción de un Irlanda famoso, seguramente habría obtenido uno de los primeros premios.

Son tan perfectos los encajes expuestos, que entre ellos hay uno que forma una concha, copia de una legítima de una que tiene en venta a un subido precio una casa comercial metropolitana. Por la copia, que también es obra de una profesora, se ha ofrecido ya un precio superior al en que está en venta el original.

EL JURADO

El jurado que discernió los mios estaba formado por las guientes personas:

Señorita Elvira Castellanos, sitadora General de Escuelas; ñora María A. de Barrene Directora de la Escuela Toro de Balmaceda; señora mela Correa de Ortiz, Direc de Escuela; señora Luisa M profesora de bordados, señora lia von Kertschmann, señora lar de Ovalle, profesora de la cuela N.o 2.

LOS PREMIOS

Lo que va a continuación nombre de las alumnas pr das:

Gran premio. Medalla de Señorita María Oses. Santia

Primer premio, medalla de Srta. Cristina García Ortiz de te. La Srta. García Ortiz de te obtuvo este premio con un caje, reproducción exacta y perfecta que el original de un caje famoso que figura en la lección de M. Jules Blanc, en rís.

Segundo premio, medalla de ta. Señorita Amina Guerra.

Tercer premio, medalla de ce. Señorita Elena Flores, Bernardo.

Tercer premio, medalla de ce. Señorita María Ribot. tiago.

SUCURSALES

Medalla de plata, señorita lia Quiróz. Talca.

Medalla de bronce, señorita Cruz. Talca.

Además se repartieron die plomas.

Como se ve, a esta Exposi también han concurrido las a nas de las sucursales.

Sería tarea imposible detallar demás obras expuestas. Hay todo. Desde el cojín multi hasta la reproducción exacta un affiche en un bordado bl y negro. Desde el bordado na seda hasta el cuadro bor sobre corcho, sobre madera y ta sobre bronce.

En esto último material bordada una hermosa pantall

Era tarde cuando salimos Exposición. El Superinten de la Casa, señor Edwin H. vingstone y la Directora de Academia nos habían aten amablemente. Se nos había do el tiempo sin sentirlo. Nos que llegamos un poco escép y absolutamente faltos de co mientos sobre esta clase de salimos entusiasmados y compr diendo en toda su trascend el valor que tiene la obra Casa Singer en el país.

Ha puesto al alcance de de niñas, de todas las condi sociales un medio fácil y ble de ganarse la vida.

Además ha abierto pa país una fuente impensada cursos. ¿Y por qué no? que olvidar que Francia siglos se mantuvo únicament lo que producía a las arc les el trabajo de las obrerit Valenciennes.

Algunos aspectos generales de la Exposición

Algunos aspectos generales de la Exposición

EL DIA DEL COLEGIO EN EL LICEO SUPERIOR DE NIÑAS.— La dirección del Liceo Superior (Sección Niñas) del Aplicación, tiene el agrado de invitar a sus ex alumnas a la celebración de la fiesta del colegio, que tendrá lugar por primera vez este año, el Sábado 6 de Noviembre a las 4 P. M.

Con este fin se estimará a las ex alumnas se sirvan pasar al local del Liceo a retirar sus tarjetas, cualquier día hábil de 2 a 3 P. M.

CLUB DE SEÑORAS — **Biógrafo: "La Parisiense".**—Esta tarde a las 6 y cuarto se exhibirá en el cine del Club de Señoras la hermosa cinta de actualidad que se titula "La Parisiense". Es una producción de lujo y su intérprete Constace Talmadge que une a su gracia y belleza, su arte hace un creación perfecta. Luce magníficas toilettes y adornos de baile que es la última moda parisiense.

Se desarrolla en preciosos interiores de palacios y paisajes artísticos. La orquesta del maestro Alex ejecutará un selecto programa.

Conferencia.— Mañana dictará una interesante conferencia en el club, el señor Eurique Gajardo V. El tema será "Impresiones de París". El programa que completará esta tarde es el que sigue:

1) Piano por la señorita Zagal.

2). Declamación por el conocido actor señor Ramón Herrera.

La entrada será libre.

Recital.—Se anuncia para el Jueves un recital poético que ofrecerá el señor Carlos Vattier para el que ha confeccionado un hermosísimo programa que se publicará mañana.

LA VELADA EN HOMENAJE A CRISTO REY.— Ayer en la tarde se realizó en el Teatro Municipal, la gran velada de homenaje a Cristo Rey, que había sido organizada por la Liga de Damas Chilenas.

Nuestro primer coliseo presentaba hermosísimo golpe de vista, ocupado en todas sus aposentadurías por lo más distinguido de nuestra sociedad. Los palcos y plateas, epecialmente ofrecían el aspecto de las grandes solemnidades.

En el escenario tomaron colocación, el Ilmo. Arzobispo de Santiago, Monseñor Crescente Errázuriz, quien tenía a su derecha al Nuncio Apostólico Monseñor Aloisi Masella, y a su izquierda al Obispo de Concepción, Monseñor Gilberto Fuenzalida. Los demás asientos del escenario estaban ocupados por el Ministro de Relaciones Exteriores, seño rAntonio Huneeus Vicario General del Arzobispado, Monseñor Miller, los Obispos Auxiliares de Santiago, señores Edwards y Costro, el Introductor de Diplomáticos, señor Darío Ovalle Castillo, etc.. etc.

Se dió comienzo al programa con una sinfonía ejecutada maestramente por la orquesta del Municipal dirigida por el maestro Carvajal.

A continuación hizo uso de la palabra el Iltmo. señor Arzobispo Monseñor Errázuriz, el cual fué objeto de una entusiasta ovación.

Fué muy aplaudido el número de arpas a cargo de las alumnas de la señora Grazioli, así como el Ave María cantada por la señorita María Delfina Montt Pinto.

Los discursos de los señores Enrique Fóster Recabarren, Ventura Blanco Viel, y Romualdo Silva Cortés, impresionaron grandemente a la distinguida concurrencia; la que se retiró muy complacida del gran éxito de la velada.

CRUZ ROJA DE LAS MUJERES DE CHILE. — Se invita a los socios a una conferencia que dará el señor Mario Vergara, presidente de la Cruz Roja de Juan Fernández, el Jueves 28 del presente, a las 6 P. M.

FALLECIMIENTOS.— Víctima de un desgraciado accidente ha dejado de existir el Sábado 23 del presente la señora Carlina Fuchslocher v. de Cárcamo.

Sus funerales se efectuarán mañana a las 10 A. M., saliendo el cortejo de la Parroquia de San Rafael.

—En Valparaíso ha dejado de existir la señorita Elisabeth Deves Casanueva, vinculada a distinguidas familias de la sociedad del vecino puerto y de la capital.

Su simpatía y raras condiciones de talento le valieron la admiración y aprecio general de la sociedad porteña, que ha recibido con sorpresa tan sensible noticia, pues nada hacía esperar tan fatal desenlace. La muerte la sorprendió en plena juventud, haciendo más doloroso su desaparecimien, que ha sido irreparable.

LOS GRANDES JUEGOS FLORALES CATOLICOS EN HOMENAJE A SAN FRANCISCO.—

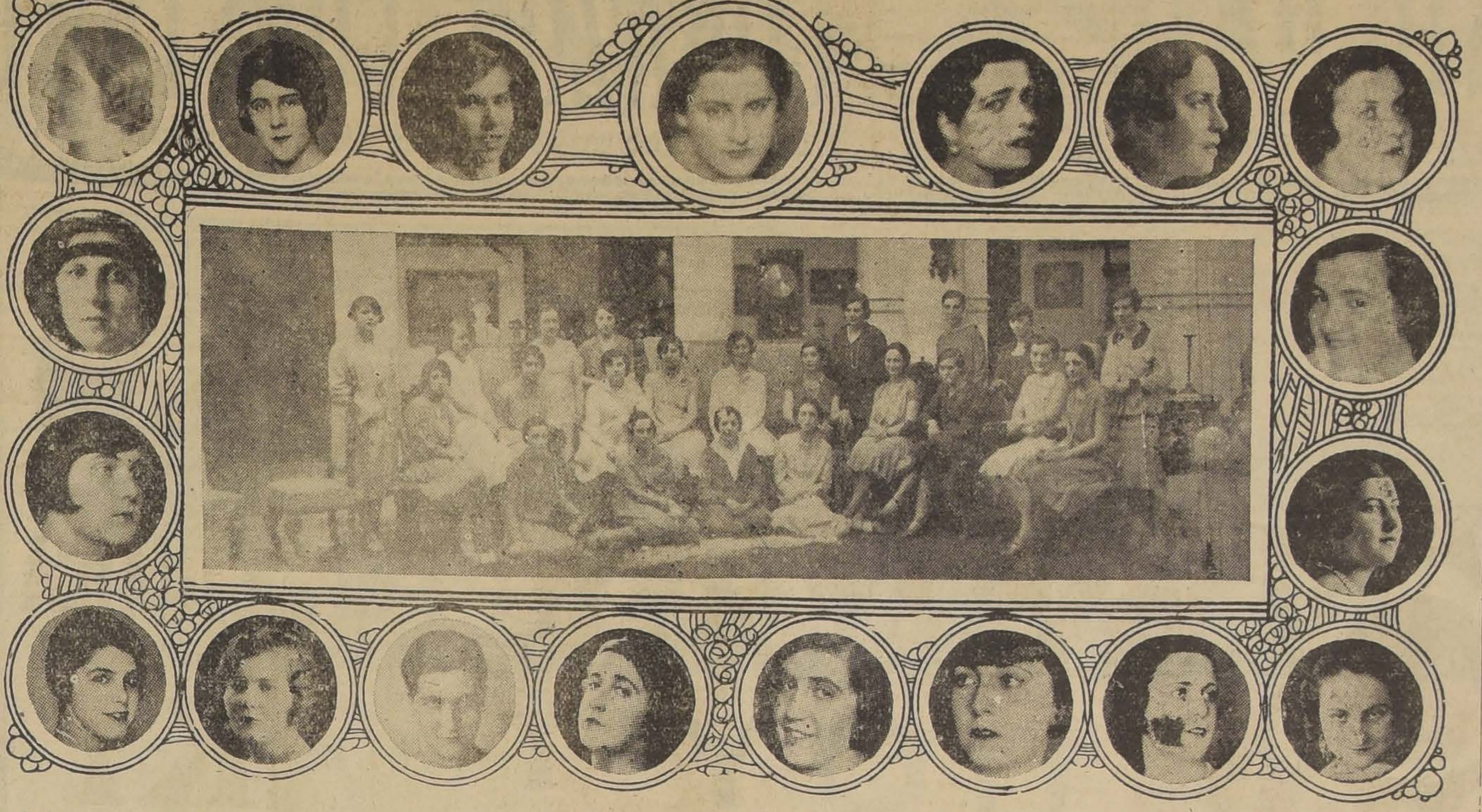

1. Grupo general de la Corte de Honor — 2. Elza Sanhueza Donoso — 3. Jesús Ruiz Tagle Mena — 4. Blanca Mac Fadzen Vicuña — 5. Sara Chaigneau Puelma — 6. María Alcaide Von Weisthoff — 7. Rebeca Díaz Eyzaguirre — 8. Luisa Díaz Eyzaguirre — 9. Luz Balmaceda Alamos — 10. Luz Orrego Méndez — 11. Leonor Silva Urbistondo — 12. Rebeca Silva Urbistondo — 13. Rosario Concha Sotomayor — 14. Graciela Concha Sotomayor — 15. Tula Troncoso García Huidobro — 16. María Silva Barrios — 17. Teresa Opazo Tagle — 18. Luisa Bunster Carmona — 19. Tula Troncoso García Huidobro — 20. Blanca Braitchwaite Carabantes.

Un marcado entusiasmo en nuestros círculos literarios ha despertado la celebración de los grandes Juegos Florales Católicos, que constituirán una simpática manifestación de arte y belleza la noche del Sábado próximo en el Teatro Municipal.

Estos Juegos Florales, son el homenaje que le rinde nuestro mundo católico a San Francisco de Asís, y fueron organizados por la distinguida dama de nuestra sociedad, doña María Luisa Fernández de García Huidobro, y gracias a los preparativos hechos, será uno de los más grandiosos actos con que se va a celebrar el séptimo centenario del santo de Asís.

La Corte de Honor, de las cuales ha de salir la reina, en la proclamación de esa noche, está formada por conocidas y hermosas señoritas de la sociedad y de las que damos la presente fotografía.

EN EL TEATRO PROVIDENCIA —Enorme entusiasmo ha despertado entre las familias de Providencia y Los Leones la gran Velada bufa que con asistencia de la Reina de los juegos Florales y su Corte de Amor se verificará el próximo Viernes en el elegante teatro Providencia.

Se nos encarga advertir, que siendo las localidades numeradas y habiendo una enorme demanda, éstas se reservarán sólo hasta el Miércoles, después de esta fecha se expenderán al público.

DON GUILLERMO MOUAT VIDAURRE.— En su residencia de La Cisterna ha dejado de existir el señor Guillermo Mouat Vidaurre, después de una rápida enfermedad que hizo imposible todo esfuerzo por salvarlo.

Durante su vida desempeñó importantes cargos administrativos todos ellos con plena conciencia y a entera satisfacción de todos, captándose las generales simpatías de cuantos tuvieron oportunidad de tratarlo.

Su fallecimiento será recibido con muestras de pesar en el círculo de sus relaciones sociales, especialmente entre los suyos.

MUSICA

LA TEMPORADA LIRICA TERMINA EL VIERNES EN EL MUNICIPAL

HOY EN LA TARDE A BENEFICIO DEL ASILO DE NIÑOS VAGOS SE CANTARA "THAIS", POR CARMEN MELIS Y ARMAND CRABBE

Una Andrea Chenier de extraordinarios relieves artísticos se dió anoche en el Municipal bajo la dirección del maestro Sergio Failoni e interpretada en los roles básicos por Iva Pacetti, Giovanni Chiaia y Gaetano Viviani.

Hoy, a las 5.30 P. M., habrá una extraordinaria función organizada por la señora Olga Cousiño Lyon a beneficio del Asilo de Niños Vagos, cantándose Thais, la hermosa ópera de Massenet, inspirada en la producción de Anatole France.

Thais será interpretada en la magnífica forma por dos artistas eminentes y que dan extraordinario brillo a su labor, como son la soprano Carmen Melis y el barítono Armand Crabbe.

En Thais también tiene una participación importante el cuerpo de baile del teatro y que dirige el coreógrafo Jean Kawesky. Thais será dirigida por el maestro Federico del Cupolo.

Mañana, en 37.a función de abono, Don Pasquale, la deliciosa ópera cómica de Donizzetti y que tan espléndidos intérpretes tiene en el actual conjunto lírico del Municipal.

Don Pasquale será cantado por Isabel Marengo, el bajo Gaudio Mansueto, el tenor Carlos Santelices y el barítono Armand Crabbe, artistas todos que le dan sus verdaderas características a los personajes encargados a su interpretación.

El Jueves en última matinée de abono y en función a beneficio de la Sociedad Protección Mutua de Empleados de Banco, se cantará la hermosa ópera de Ruggero Leoncavallo, Zazá y que hace años no se daba entre nosotros.

Zazá es una obra de grandes dificultades y que se requiere no sólo el concurso de grandes artistas y cantantes, sino que los roles episódicos deben estar a cargo de elementos eficientes y comprensivos de la difícil psicología de los personajes que intervienen.

Zazá será protagonizada por Carmen Melis, artista de vigor dramático excepcional y que logra en la composición del tipo polifacético de la cantante de variedades, darle relieves únicos y que confirman el alto prestigio de artista y de cantante.

Gabriela Galli, la apaludida contralto encarnará el rol de madre de Zazá, el tenor Giovanni Chiaia del millonario Dufresne y el barítono Gaetano Viviani, el de Cascart, el artista de variedades.

La obra ha sido concertada por el maestro Federico del Cupolo, quien dirigirá la función de estreno.

La compañía terminará su temporada esta semana, pues debe debutar el Sábado en el Victoria de Valparaíso con Andrea Chenier.

Concierto Manke

En breve en el Teatro Municipal, el eminente cellista alemán Alex Manke, dará su anunciado recital a base de obras de modernistas franceses, una sonata de Strauss y el gran concierto en la menor de Volckmann.

En el público y entre los aficionados a la buena música este concierto ha despertado un entusiasmo grande, ya que reuniones artísticas de esta naturaleza, sólo se ven de tiempo en tiempo.

Necesito a Armando Encina

Dirección: TALCA, 4 Sur 1773

SU PADRE

MADRES: Si no podéis amamantar vuestro nene, usad la leche desecada

DRYCO

M. R.

ES EL UNICO alimento similar a la leche materna.
Recomendado por las eminencias médicas mundiales.
En venta en todas las boticas del país, al precio de $ 7.50, el tarro, de Valparaíso al Sur y $ 8.00, ed Coquimbo al Norte.
Base: leche desecada.
Distribuidores: **MCRRISON & Co.—SANTIAGO Y VALPARAISO.**

ULTIMAS FUNCIONES

de la Temporada Lírica en el Municipal

Hoy, a las 5.30 P. M., gran función a beneficio del Asilo de Niños Vagos del Patronato Olga Cousiño Lyon

THAIS

Dirección: maestro Federico del Cupolo. Intérpretes: Carmen Melis, Armand Crabbe y A. Pavia.

MAÑANA, 37.a FUNCION DE ABONO, TURNO IMPAR

Don PASQUALE, de Donizzetti

Dirección: maestro Federico del Cupolo. Intérpretes: Isabel Marengo, Armand Crabbe, Carlos Santelices y Gaudio Mansueto.

EL JUEVES A LAS 5.30, décima y última matinée de abono.— Gran suceso artístico a beneficio de la Sociedad Protección Mutua de Empleados de Bancos.

"ZAZA", DE LEONCAVALLO

Dirección: maestro del Cupolo. Intérpretes: Carmen Melis, Gabriela Galli, Giovanni Chiaia y Gaetano Viviani.

Realizamos 1,000 docenas de

Medias

$ 4.90 el par

artículo finísimo alemán.
VALIAN $ 6.90, 8 y 9
Hoy las vendemos al precio uniforme de
sin tener en cuenta su precio anterior

La Reina de las Medias
AHUMADA 360 — ESTADO 270

CIGARRILLOS RECOMENDADOS
CABAÑAS
HABANOS EXTRAFINOS
$ 1.60
MY LORD
CON TABACO MARILAND
$ 1.60

CREME SIMON
Para la HERMOSURA de las SEÑORAS
POLVO Y JABON SIMON París

FRANCISCO DE ASIS
— POR —
AUGUSTO IGLESIAS
Apareció

El Agua de Colonia "IDEAL" del Laboratorio Chile es el perfume de la dama de buen gusto

Máquina "PICTET"

completa, con sus moldes para fabricar
2.500 kilos de hielo
por día.

Se vende de ocasión, tratar:
Fundición Libertad
SANTIAGO
LIBERTAD 53

ALIMENTO KRAUSEN

Es el único alimento que debe darse en época de calores, a los niños, por no tener ni **CACAO NI MATERIAS GRASAS**, que se alteran con rapidez y producen colitis y serios trastornos gastro - intestinales.

Lo recomiendan los mejores médicos de niños. Pídalo en las mejores boticas.

TARRO: $ 2.80

Base: harina malto - fosfatada.
CASILLA 3133

Cloropepsinol 18

AUMENTA EL APETITO Y REGULARIZA LA DIGESTION

Base: Pepsina y extractos fluídos de quina y coca.
Fábrica de Productos químicos y Farmacéuticos

DAUBE Y CIA. — LLAY-LLAY
M. R.

Ud. debe Descansar

¡Tenga su Veraneo gratis!

LA REINA DE LAS MEDIAS
ofrece a los lectores de "LA NACION"
$ 1.500
en efectivo.

Junte usted 15 ejemplares de "La Nación" y canjéelos en Ahumada 360, por un cupón.

Hay 3 premios: uno de $ 1.000 uno de $ 300, y otro de $ 200, todo en efectivo.

N|O.

Señoras

Me permito comunicar a mi distinguida clientela que estando próxima mi partida a Europa para imponerse y estudiar las últimas líneas y creaciones de los trajes smoking y sastre de última moda, les ruego se apresuren a pasar por mi taller a fin de encomendar sus pedidos.

Saluda muy atentamente S. S. S.

E. Massaccesi
NATANIEL 41

POLVOS JUNOL
SON INOFENSIVOS PARA EL CUTIS

CALZADO BALLY
AVISAMOS A NUESTRA DISTINGUIDA CLIENTELA QUE HEMOS RECIBIDO UNA NUEVA REMESA, CON MODELOS de Gran NOVEDAD
CASA MUZARD
26—Oc

Rosario de Geraldo
PEINADORA

Avisa a su distinguida clientela, que ha vuelto al **Salón de Peluquería de San Antonio 281, (altos).**

EL AGUA DE COLONIA VERDADERA DEL LABORATORIO CHILE es el perfume varonil de mas refinada elegancia

CANAS

Desaparecen adquiriendo el pelo su color primitivo fresco, brillante y suave como seda.

Destierre usted las tinturas que tanto perjudican y arruinan su cabello.

Para poseer hermosa cabellera sin canas, exenta de caspa y grasa, suprema distinción, use usted el regenerador del cabello, de fama mundial:

'Florium'

Específico brasileño

Ventas únicamente:

MIRAFLORES 435
Teléfono 1911 — Casilla 3969

Cuerpos orgánicos, carnaubo, sal de 5, azufre.

Llegó.........
CREMA PARA AFEITAR
MENNEN
De venta en todas las boticas.
Por mayor: **Daube y Cía.**, Valparaíso, Santiago, Concepción y Antofagasta. (M. R.)

"CORTE PRACTICO EL PROFESOR"
INSTITUTO DE ENSEÑANZA DE ARTES Y LABORES FEMENINAS
Alfombras de Smyrna (en telar)
Corte y Confección (Modas)
Confección de Sombreros
Repujado en Cuero
Repujado en metales
Pintura a la Pluma
Flores artificiales
CLASES PERSONALES Y POR CORRESPONDENCIA
Solicite folletos gratis a la Directora general y fundadora:
Sra. A. PALLARES de ALFONSO
AGUSTINAS 2267 — CASILLA 615 — SANTIAGO

PARA QUE SU GUAGUA se crie fuerte y sana déle Alimento Chile
M.R.

A. M. Robert

67 — ESTADO — 67

REALIZACION

En todos los artículos de

VERANO

ESPECIALMENTE, EN TRAJES 3 PIEZAS.
VESTIDOS Y ABRIGOS DE NIÑITAS, DE 12 A 16 AÑOS.
PIJAMAS DE SEDA.
SOMBREROS DE FIELTRO Y PAJA.
CARTERAS, GUANTES, MEDIAS, CORSEES.

CHILEAN CINEMA CORP.

IMPERIO HOY

ESPECIAL 6.30

NOCHE 9.40

Gran Orquesta Grazioli

Un niño, víctima inocente de la maldad humana, se vió impulsado a matar a un hombre. Esta acción involuntaria fué la cruz que llenó de dolor su camino y su alma.

ESTRENO DEL INTENSO DRAMA DE AMOR Y SACRIFICIO

CORAZON CONSTANTE

Creación de MARGARITA COURTOT, MARY ALDEN Y JOSEPH STRIKER

En escenas de fuerte sabor humano podremos apreciar los males que acarrea el ambiente estrecho y gazmoño de los pueblos donde la envidia corroe todos los espíritus.

LA ULTIMA TRASNOCHADA

VERMOUTH **HOY** NOCHE

SETIEMBRE - CARRERA
ESMERALDA - BRASIL

ADEMAS, EN LA VERMOUTH DEL O'HIGGINS

GRANDIOSO ESTRENO NACIONAL POR PEDRO SIENNA

Una emocionante historia de amor y de pasión

PROGRAMA ANDES FILM

LOCALIDADES EN VENTA DESDE LAS 10 A. M. — PLATEA: $ 3.—

Hoy reaparecerá Amalia del Valle con "Maritza" en el O'Higgins

Un doble acontecimiento constituye la velada de hoy en el O'Higgins. En primer lugar, reaparecerá Amalia del Valle, la hermosa tiple cantante chilena que había estado retirada de las tablas cerca de un mes por enfermedad.

La otra atracción de hoy es el estreno en el barrio de la opereta "Maritza", la mejor presentada de todo el repertorio de Maresca. Por ser la última producción de Kalman, acerca esta opereta a la revista. Tiene cuadros de regia presentación, unos de los cuales todas las muchachas parecen vestidas con trajes, sombreros y abanicos de plumas de avestruz.

Amalia del Valle tiene a su cargo el rol de Maritza. En el reparto figuran Pierretto, Fiori, Ureta, Gonzálvez, María Mille, Sarnataro y Arizio.

En la vermouth se estrenará "La última trasnochada", película nacional.

Lucrecia Torralva estrenará hoy programa nuevo

El éxito alcanzado en el Principal por la bella y graciosa artista española Lucrecia Torralva, se ha intensificado en estos últimos días, debido a la renovación constante del programa.

Hoy Lucrecia Torralva, además de las zambras y estilos gitanos que son su especialidad, estrenará dos nuevos aires charleston, y un zapateado español de gran efecto y a base de música de Albeniz.

Lucrecia Torralva, además en las funciones de hoy hará una exposición de mantones de Manila de maravilloso efecto espectacular.

El programa será completado con la exhibición de la película "La imagen".

El Coliseo presenta hoy "La Mascotita", del maestro Bromme

La acústica de un teatro, que es una cosa verdaderamente milagrosa y casual, la tiene en forma especial el Coliseo.

Desde la última localidad de galería, desde la más lejana tertulia o platea, el auditor disfruta de todo cuanto se dice o canta en la escena sin perder el más mínimo detalle. Así se explica el éxito sostenido de la Compañía Retes Jarque, cuyos elementos, por lo demás, son bastante buenos, de gran prestigio y experiencia artística.

Hoy presenta de nuevo esta compañía uno de los triunfos de Retes, la chistosa opereta en tres actos, música del maestro Brommé y adaptación al castellano de Ricardo Campomberg, "La Mascotita", en la cual, aparte de Retes, tienen lucimiento destacado la soubrette Rosita Maldonado, Jarque y Sirvent.

Teatro Santiago

El éxito cómico logrado por la compañía de revistas del Santiago en la interpretación de la obra titulada "Harem. . . os lo que quieras", ha inducido a la empresa a llevarla hoy nuevamente el cartel en las dos funciones.

Se completarán estos programas con la revista nacional "La flauta encantada", de Valenzuela Aris y Daniel Garrido, que se mantiene en el cartel con mucho éxito.

¡¡LA PELICULA TRIUNFADORA!!
"ALMA VIENESA"

LOS PROGRAMAS DE HOY

TEATROS

COMEDIA (Huérfanos).—Compañía Argentina de Comedias Camila Quiroga.—Noche: Ki-Ki.

COLISEO (Arturo Prat y Avenida Matta) —Compañía Retes-Jarque.—Vermouth y noche: La Mascotita.

MUNICIPAL (Agustinas esquina San Antonio).—Compañía Lírica oficial.—Tarde: Thais.

O'HIGGINS (San Pablo esquina Cumming).—Compañía de Operetas Maresca.—Noche: Maritza.

PRINCIPAL (Ahumada 146).—Especial y noche: lucrecia Torralva y cine.

SANTIAGO (Merced).—Compañía de Revistas Mexicanas.—Vermouth y noche: Harem... os lo que quieras y La Flauta Encan-

CIRCOS

ECUESTRE DE FIERAS (Pabellón Delicias).—Función nocturna.

HERMANOS PACHECO (Compañía esquina Plaza de Armas).—Función nocturna.

STRONG MAN (Sama 1060).—Función de variedades.

CINES

ALHAMBRA (San Antonio esquina Monjitas).—Especial y noche: La Novia de Acero.

AVENIDA MATTA (Avenida Matta 618).—Especial y noche: La Vuelta Triunfal.

AVENIDA (Vicuña Mackenna 624).—Tarde y noche: Bésame más. Además, presentación de El Tani y match con Mac Graw.

BRASIL (Brasil esquina Huérfanos) —Especial y noche: Estreno de La Ultima Trasnochada, película nacional, por Pedro Sienna.

CARRERA (Alameda entre Brasil y San Miguel).—Especial y noche: La Ultima Trasnochada, estreno de la película nacional por Pedro Sienna.

CINEMA STAR (Avenida Recoleta 343).—Especial y noche: La Novia de Acero.

COLON (Plazuela Ecuador).—Especial y noche: segunda de El Policía Fantasma y Los Confundidos.

DELICIAS (Delicias esquina San Alfonso).—Especial y noche: La Hija del Guarda Bosque.

DIECIOCHO (Dieciocho 14).—Especial y noche: La Hija del Guarda Bosque.

ELECTRA (Catedral esquina Sotomayor).—Especial y noche: El Dinero de Nadie.

ESMERALDA (San Diego 1085) —Especial y noche: estreno de de La Ultima Trasnochada, película nacional, por Pedro Sienna.

FRANKLIN (San Diego 2015).—Especial y noche: La Novia de Acero.

HIPPODROME CIRCO (Artesanos 725).—Especial y noche: La Vuelta Triunfal y programa cómico.

IMPERIAL (San Diego 1344).—Especial y noche: El Delfín de Francia.

IMPERIO (Estado 239).—Especial y noche: Corazón Constante.

INDEPENDENCIA (Independencia 373).—Especial y noche: El Torbellino del Amor.

IRIS (Castro 130) —Especial y noche: La Parisiense.

MUNDIAL (Plazuela Almagro).—Especial y noche: 2.a de El Policía Fantasma y Los Cofundidos.

ODEON (Barroso esquina San Pablo).—Especial y noche: La Elocuencia de los Puños.

O'HIGGINS (San Pablo esquina Cumming).—Especial: estreno de La Ultima Trasnochada, película nacional, por Pedro Sienna.

MINERVA (Chacabuco 720).—Tarde y noche: Orquídeas de Luz y Amor.

POLITEAMA (Portal Edwards).—Especial y noche: Si me vuelvo a casar.

PRINCIPAL (Ahumada 162).—Especial y noche: La Imagen y variedades por Lucrecia Torralva.

PROVIDENCIA (Avenida Manuel Montt 46).—Especial y noche: La Hija del Guarda Bosque.

REPUBLICA (Avenida República 239).—Especial y noche: Chaplin, inspector de tienda.

SALA ORIENTE (San Francisco 178).—Especial y noche: Así se casan en París. Noche: presentación de El Tani y exhibición de su película con Mac Graw.

SETIEMBRE (Delicias 404) —Especial y noche: La Ultima Trasnochada, estreno de la película nacional por Pedro Sienna.

SPLENDID (Huérfanos 1060).—Especial y noche: El Faro del Asia.

VICTORIA (Huérfanos esquina San Antonio).—Especial y noche: Los Caballeros del Círculo de Oro.

El Viernes debuta Valicelli

Con dos obras cómicas de mucha atracción, en la noche del Viernes próximo debutará en el Teatro Santiago la Compañía argentina de sainetes de Carlos Valicelli, el popular creador de "Mustafá".

Las primeras figuras del elenco son Pura Blaya, aplaudida tiple cantante, la notable característica Antonia Volpe, el primer actor Carlos Valicelli y Luis Grimaldi. Completamentan este personal más de treinta artistas igualmente capacitados para interpretar el género cómico argentino, del que nos darán a conocer más de cien estrenos.

Troupe de cantores y bailarines argentinos

A la atracción de los espectáculos de comedia de Camila Quiroga se agregará desde el Jueves próximo el acto criollo que presentará la troupé de bailarines, cantores y guitarristas que trae la empresa para completar estos espectáculos.

Esta troupé está compuesta de las señoras Cipriana Véliz, y Luisa Tiborda, y los señores Gregorio Sa Ayala, José Eladio Roldán, Augusto P. Berto, Agustín Cornejo, Miguel Cáceres y Pablo Seaone.

Este número finalizará los espectáculos de Camila Quiroga.

Velada a beneficio de la Brigada Exploradores España

Mañana a las 9.30 P. M., se verificará en el Teatro Principal una interesante velada a beneficio de la Brigada de Exploradores España, colectividad que desea con el producto de esta fiesta, adquirir diversos elementos indispensables para darle el puesto que le corresponde entre sus congéneres.

El cine presentará la hermosa película "El apóstol rojo", y el señor Eugenio Azcona hará diversas demostraciones de ilusionismo.

Por su parte, el conocido artista señor Rogel Retes y el tenor Arturo Gozálvez, cantarán trozos escogidos de su numeroso repertorio.

AVENIDA

HOY

Vicuña Mackenna 624

Especial 6.20. Estreno de la delicada comedia dramática Gaumont

Bésame más...

o "El Golfillo de París"

Creación de la linda actriz

SANDRA MILOWANOFF

NOCHE, A LAS 9.30

Presentación personal del campeón chileno

EL TANI

Cine: match de El Tani-Mac. Graw y "Bésame más"—o "El Golfillo de París".

MINERVA: "Orquídeas de Luz y Amor" U

TEATRO PRINCIPAL
DOMINGO 31

Teatro Independencia -:- Hoy -:- **EL TORBELLINO DEL AMOR** Por CAROLD DEMPSER

T. Franklin -:- SAN DIEGO 2015 **Hoy** -:- **LA NOVIA DE ACERO** La triunfal película alemana que relata el amor y sacrificios de los marinos.

Splendid
DIRECCION: MAX GLUCKSMANN
HOY
6.30 y 9.45 P. M.

EL TRIUNFO FANTASTICO DE AYER:
Esplendiosa visión hindú que fuera filmada en la propia India, y que encierra el más bello y fascinante de los poemas orientales:
EL FARO DE ASIA
La vida de aquel célebre Príncipe Sabio Gautama Budha, que abandonara el trono y los placeres del mundo para estar más cerca del Nirvana.
MUSICA ORIENTAL
Ejecutada por ARMANDO CARVAJAL
EMELKA-FILM
Exclusividad MAX GLUCKSMANN
Localidades Numeradas
PLATEA $ 4.20

HOY ESPECIAL Y NOCHE Espectáculos de MAX GLUCKSMANN
POLITEAMA. "SI ME VUELVO A CASAR"
REPUBLICA: Programa Cómico de "CHAPLIN INSPECTOR"
ELECTRA: "EL DINERO DE NADIE"
ODEON: "LA ELOCUENCIA DE LOS PUÑOS"

PRINCIPAL-HOY ESPECIAL 6.20 — NOCHE 9.45. Cine y Variedades LA GRAN VISTA FRANCESA **LA IMAGEN** LINDA NOVELA DE JULES ROMAIN POR LA BELLISIMA ARLETTE MARCHALL
Y nuevo programa por la actriz de todos los éxitos LUCRECIA TORRALBA EN SUS CANCIONES Y TONADILLAS DE MODA

JUEVES ESTRENO DE LA GRAN PELICULA DE AVENTURA Y PASION **BESTIAS, HOMBRES, DIOSES** Obra desarrollada en Asia, país del misterio y del fanatismo. Creación de la bella actriz germana ELENA CURTI
EXCLUSIVIDAD Cía. CINEMATOGRAFICA ITALO - CHILENA

YVONNE Y BILL DEBUTARAN EL VIERNES EN EL CARRERA

Yvonne, estrella de Yvonne and Bill

El escenario del nuevo Teatro Carrera será inaugurado con el espectáculo de Yvonne y Bill, números de bailes y canciones especialmente contratado con este objeto en Buenos Aires. Es un número de carácter elegante, bien presentado y de repertorio escogido para familias. Está formado por una bella cancionista y bailarina francesa y por un bailarín inglés de excelente figura.

CIRCOS

Circo Pacheco

Los divertidos artistas del elenco que encabezan los acróbats hermanos Pacheco continúan logrando aplausos entusiastas por sus trabajos novedosos, arriesgados y originales. Los acróbatas Castro, la cantante señorita Rosalía, la tonadillera La Farruquita, los hermanos Pacheco en sus actos de acrobacia, el malabarista Sierra, Teresa Castro, los Puntanos, cantores de estilos criollos; los trapecistas volantes hermanos Cruz y los tonys Cantarito y Tirifilo, son los artistas más festejados.

Los programas anuncian para esta noche una serie de novedades de importancia.

El Ecuestre de Fieras

Damos a continuación el programa detallado que dará esta noche a las nueve y media el Circo Ecuestre de Fieras que actúa en el Pabellón Delicias.

Primera parte. — 1. Juegos icarios por Misse Mary. 2. El cow-boy y su potro-cacique por Amadeo. 3. Alambre por Henry. 4. Pirámides egipcias, por Blanquita. 5. Entrada cómica por Rivieri y Panchito. 6. Los acróbatas excéntricos, por los sermanos Julio. — 7. Fuerza dental, a gran altura, por las hermanas Laura y Tery. 8. Tiro al blanco, por Rey and Tita. 9. Los pierrots humoristas, por la familia Cavallini y 10. Garden Parterre, por todos los saltadores de la troupé.

2.a Parte. 1. La reina del aire, trapecio por Rosita Valenzuela. 2. El caballo Nene, y su jockey, por Julio. 3. El burro Peter y el tony Pepito. 4. Los perros sabios, por Enrique Cavallini. 5. El nuevo rico, entrada cómica por Angelito y Tachuela. 6. El galgo Firnat, y su mono. 7. La caída de la muerte, por Lupe. 8. Trampolín americano, por la familia Nelson. 9. Ecuyere Miss Olga, y 10. Nerón y Africa, fieras presentadas por el domador alemán Hennie Peter.

RESTAURANT Peñafiel
HOY VALENCIA
El mejor Restaurant, por su gran surtido fresco, por estar situado al lado del Matadero.
Especialidad en CALDOS DE CABEZA, CRIADILLAS, VALDIVIANOS, MALAYA, ETC
SURTIDO DE VINOS Y LICORES NACIONALES E IMPORTADOS
Visite Ud el establecimiento y volverá
Atendido por sus propios dueños. Entrada para autos, coches y caballos
Chiloé 2026
CORREA Y PERCOVICH
(Ex-dueño del Richmond). (Ex-maitre de Hotel de La Playa.
Abierto hasta las 4 A. M. con baile y orquesta.

Calzado "Petate"
de última moda de 1.a calidad, hecho a mano

En taco alto, Cubano, a $ 55 par: Gum Metal café claro, con pasados champagne, cabritilla champagne con pasados café claro; Gum Metal café oscuro con pasados claros; Id. id. id. id., con pasados iguales. Cabritilla plama, con pasados y aplicaciones de charol negro.
Rusia claro con pasados y aplicaciones color champagne.
Gum metal plomo con pasados del mismo color, negro todo.
En taco regular, a $ 47 par.
Hacemos envíos a provincias, recargo $ 2 par.
GRAN FABRICA DE CALZADO FINA "LA REPUBLICA"
DELICIAS 3089 — SANTIAGO

PROVIDENCIA
6.30 — HOY — 9.30
La triunfal super-producción alemana:
LA HIJA DEL GUARDA-BOSQUE
Creación de la bella actriz
LYA MARA
y del galán
HARRY LIEDTKE

TEATRO LA COMEDIA

EMPRESA ERNESTO BOUQUET
Compañía Dramática Argentina Camila Quiroga
HOY — MARTES 26 — HOY
Noche a las 9.30. Notable estreno cómico:
KI - KI
De André Picard

Jueves, debut de la troupe de bailarines y cantores criollos.

TEATROS MUNDIAL, COLON Y DELICIAS

El Delicias, presenta la gigante super producción alemana que relata en forma maestra un idilio de la juventud del emperador José II y que se desarrolla en el palacio imperial de Viena, en sus jardines y luminosos parques, en medio de un lujo millonario y principesco y también en paisajes de no soñada belleza, "La hija del guarda bosque", creación de Lya Mara y Harry Liedtke.

En el Mundial y Colón, subirá a la pantalla la segunda función de la serie sensacionalista e impresionante, realizada por los ases de este género, Herbert Rawlinson y Gloria Joy y titulada "El policía fantasma". En seguida se dará en ambos teatros el film que muestra el extraño caso de dos hombres tan parecidos que se vieron envueltos en las más raras y extravagantes aventuras, "Los confundidos", creación de Renée Adoree y William Russell.

NOTICIAS CINEMATOGRAFICAS

SPLENDID THEATRE

"EL FARO DE ASIA" OBTUVO AYER UN GRAN SUCESO ARTISTICO Y SERA REPRISADA EN LAS FUNCIONES DE HOY

Superando a los cálculos más aptimistas el estreno de ayer de "El faro de Asia" marcó un gran suceso artístico en la sala del Splendid.

El público supo admirar toda la grandeza de la obra y apreciar en toda su valía este gigantesco esfuerzo de la cinematografía Extremo Oriental que nos presenta una portentosa versión cinematográfica de la leyenda más bella y maravillosa de la mitología hindú y la cual había sido hasta ahora el patrimonio de unos cuantos iniciados y unos pocos espíritus selectos.

Nunca el público había tenido ocasión de admirar una película que como ésta sea una obra exclusiva de arte puro y un documento más para el acervo cultural de la Humanidad. Verdad también es que nunca la fidelidad histórica y el rico folklore de un país habían producido una obra cinematográfica de la calidad artística, la trascendencia estética y los valores cinematográficos de "El faro de Asia".

Nada más bello ni más profundamente apasionante que este episodio de la vida del hombre-Dios, que dictó la ley a todos los pueblos del Oriente y cuyas enseñanzas fulguran hoy día sobre el mundo como la sabiduría más bella y más honda que conoce la Humanidad. Nada más fascinador, más poderosamente subyugador que la maravillosa novela de este Dios que en su encarnación terrestre se llamó el príncipe Gautama y que al nacer estaba ya destinado a altísimos destinos. Nada más bello que la adolescencia de este príncipe, cuya vida había costado la de su madre la reina Maya y ante cuyos ojos habían sido suprimidos el dolor y la muerte.

Su padre, el rey de reyes, Suddodhana, temía esa precoz y profunda arruga pensativa que se marcaba en la frente de su hijo. El rey había advertido que el príncipe no era como los demás muchachos y su espanto creció cuando en una cacería montó en cólera al ver el salvaje espectáculo de una inocente gacela devorada por el leopardo amaestrado.

El príncipe tenía ya dieciocho años y desde entonces sus primeras enseñanzas y sus primeras meditaciones empezaron a brotar de sus labios, asombrando a los ancianos de la Corte y haciendo comprender a todos que un nuevo profeta había nacido. Gautama no gustaba ni de las músicas, ni de la caza, ni de las bayaderas.

Visitando al rey Badapani se sintió herido en lo más hondo del corazón al ver a la gentil princesita Gopa. Para obtener su mano participó en un torneo en contra de los más valientes y hábiles caballeros del reino en las tres pruebas rituales. El sacerdote les unió más tarde las manos con una lazada de rosas, les anudó los vestidos de ambos y les hizo dar una vuelta en torno al fuego sagrado.

La princesita Gopa y el príncipe Gautama eran ya marido y mujer. El rey Suddodhana destinó a los recién casados un palacio encerrado en una isla, donde no se conocían las enfermedades, ni la vejez ni la muerte.

HOY SE ESTRENA EN LOS TEATROS ESMERALDA, SETIEMBRE, BRASIL Y CARRERA "LA ULTIMA TRASNOCHADA", POR PEDRO SIENNA

Una viva ansiedad se observa en los círculos cinematográficos y en el público en general por conocer esta grandiosa película chilena que se estrena hoy en vermout y noche, en los teatros Esmeralda, Setiembre, Brasil y Carrera.

Se trata, en verdad, de una obra de gran aliento. El argumento, original de Rafael Frontaura, es apasionante, cuajado de situaciones dramáticas, episodios sentimentales y aventuras de sensación.

Pedro Sienna, protagonista y director artístico de esta película, ha derrochado talento y competencia, presentando escenas desarrolladas en ambientes elegantes y populares que dan una variedad pintoresca y cautivadora a la trama de la obra; la inquietud nocturna de los cabarets elegantes, y de las tabernas de arrabal, el ambiente afiebrado de las casas de juego, se barajan con salones de exquisito gusto, paisajes hermosos, actividades mineras, etc., etc.

La interpretación de los personajes denota concienzudo estudio de los caracteres y la realización escénica ha coronado el esfuerzo. Como, además, la fotografía de esta cinta, ejecutada en los talleres de la Andes Film, es de una nitidez absoluta, no es aventurado profetizar que "La última trasnochada" tiene asegurado el triunfo.

AUTO ESSEX
BUEN ESTADO, VENDO DE OCASION
Verlo y tratar:
SAN MARTIN 877

MAÑANA SE ESTRENA EN EL VICTORIA "EL PIRATA NEGRO", LA OBRA QUE REVOLUCIONA LA TECNICA CINEMATOGRAFICA Y QUE CONSTITUYE EL TRABAJO MAS PERFECTO DE DOUGLAS FAIRBANKS. — UN PRODIGIO DE BELLEZA ESPECTACULAR Y NARRATIVA

Ante una expectación intensa del público, el teatro Victoria estrenará mañana la obra más perfecta de Douglas Fairbanks: "El Pirata Negro". Sobre este film realmente extraordinario, cuyos valores ha ponderado en forma entusiasta la crítica mundial, hay ya formado un concepto tan favorable por las referencias que de él se tienen, que el público ha manifestado, como en ninguna otra ocasión, deseo de conocerlo. Y así, ha reservado entradas para las dos primeras funciones con inusitada antelación, agotando casi los tableros de la vermauth y nocturna de mañana. Las pocas entradas que aún quedan se venderán hoy desde las 10 A. M., y no se esperará más a aquellas personas que hayan pedido reservas y no hayan todavía retirado sus boletos.

Sin duda, el "El Pirata Negro" marcará un suceso único y sin precedentes en la cinematografía. Sus valores son tantos y tan diversos, que el espectador quedará asombrado ante todos los aspectos de la gran obra. Viendo "El Pirata Negro", no se sabe qué admirar más: si su argumentación magistral, plena de interés, de emotividad y vigor; si sus bellezas espectaculares de fotografía; o bien su interpretación magistral. Desde cada uno de estos aspectos, la obra es perfecta. La historia romántica de amor e intrigas que desenvuelve, tiene un raro sabor de exotismo, pues recurre a un campo hasta ahora virgen para la cinematografía: las historias de corsarios. Su presentación es estupenda y deslumbradora, pues se han hecho derroches incalculables para reproducir los barcos piratas, los galeones, las costumbres y trajes de la época. Su interpretación constituye el traba más bello de Douglas, y con esto se ha dicho el mejor elog acerca de ella. Con Douglas se presenta un cuadro artístico primera fuerza, encabezado por una mujer de belleza arrob dora, como es Billie Dove.

La orquesta ha sincronizado un regio programa musical para ilustrar las exhibicones de este portentoso exponente artístico de United Artists Corp.

SALA IMPERIO

ESTRENO DEL INTENSO DRAMA "CORAZON CONSTANTE", POR MARY ALDEN Y MARGARITA COURTOT

El estreno que anuncia para hoy la Sala Imperio está llamado a conquistar un verdadero triunfo. Se trata de "Corazón constante", drama en cuya interpretación intervienen Mary Alden, Margarita Courtot y Joseph Depew.

La obra se inicia con escenas admirablemente trazadas que pintan un ambiente de perdición y de maldad en el cual vive un niño que es el juguete inocente de todas las malas pasiones. Este niño, impulsado por manos criminales, mata a un policía en una noche de terror. Esta muerte involuntaria de la cual no es responsable, debe ser la cruz las cuales se hace despliegue de elegancia y de ambiente pintoresco. que arrastrará largos años en un camino de calvario.

Con toques certeros y detalles finísimos se ha pintado la vida de un pueblo donde los odios y las envidias tienen amplio campo para fructificar. Nada da una idea más completa de la estrechez de ciertos criterios, de la mezquindad de ciertos espíritus que algunas escenas de "Corazón constante", de las cuales el observador de la vida puede sacar útiles enseñanzas.

Mary Alden traza en esta película un tipo de mujer verdaderamente inquietante. Es la mujer de vida dolorosa y maleante, ya medio enloquecida por la miseria y el desorden. Margarita Courtot, hace un fuerte contraste, opiniendo su gracia, su juventud y su simpatía a esa figura tenebrosa que encarna Mary Alden. Muy extraordinario es el trabajo que hace el precoz actor Joseph Depew. Ha detallado maravillosamente el papel del niño víctima de las miserias humanas y un poco asombrado de encontrarse mezclado en tenebrosas situaciones que no acierta a explicarse completamente. Debemos anotar también el trabajo vigoroso y elegante del galán Joseph Striker, uno de los más destacados actores jóvenes de Holiwood. "Corazón Constante" abunda en escenas de emoción y delicadeza en

HOY EL PRINCIPAL DA "LA IMAGEN", CREACION DE ARLETTE MARCHAL

Una obra de arte puro y en donde no hay una nota desconcertante ni grosera es la que presenta hoy en sus dos funciones el Principal y cuyo rol central está a cargo de la gran actriz francesa Arlette Marchal.

"La imagen" es la novela de tres enamorados que no logran encontrarse nunca frente al objeto de su amor. Se trata de una trama sutil y dolorosa, de enorme intensidad dramática dentro de su sencillez. Lo que más sorprende es que un argumento tan subjetivo como el de esta película haya sido llevado a la pantalla con tanto vigor de vida en escenas que son un derroche de exquisita finura.

Arlette Marchal interpreta el rol central en compañía del famoso actor Jean Marguerittte.

El autor de esta novela, Jules Romains, se ha hecho célebre en el mundo por numerosos volúmenes que la crítica ha aplaudido como obras maestras.

"La imagen" irá hoy en las dos funciones de el Principal con acompañamiento musical extraordinario.

El programa será completado con el espectáculo de danzas y canciones de Lucrecia Torralva.

HOY SE ESTRENA EN EL VICTORIA "LOS CABALLEROS DEL CIRCULO DE ORO", CREACION PASIONAL INTERPRETADA POR RICARDO CORTES Y BETTY COMPSON

Una obra de gran interés documentativo, de profunda atracción pasional y de pintorescos ambientes es la que estrena hoy la Paramount en el teatro Victoria con el título de "Los Caballeros del Círculo de Oro". Este film desarrolla con novedad un episodio hermosísimo de las luchas separatistas en Estados Unidos. Rueda la acción en torno de las proezas heroicas realizadas por un patriota de California a fin de contrarrestar la campaña que un grupo de políticos había a fin de provocar la guerra entre los Estados del Norte y del Sur y proclamar una nueva República independiente. A la acción histórica se plega un romance pasional de gran interés que acrecienta los méritos de esta cinta e intriga el espíritu con su alcance dramático. En esta obra se verán los sacrificios que costó a California establecer el primer correo de sangre entre Nueva York y el Pacífico. Son estas escenas de mucho valor documentativo.

La interpretación de la obra cuenta con dos figuras de gran cartel: el galán Ricardo Cortés, que hace un hermoso trabajo como héroe de la intriga, luciendo su elegante silueta, su simpatía y su intrepidez. Betty Compson, mujer bella, insinuante y de gran elegancia tiene a su cargo el rol femenino principal.

LOS TEATROS DE LA SOCIEDAD AURELIO VALENZUELA PRESENTAN UN CONJUNTO DE GRANDES PELICULAS

Hoy en todos los teatros de la Empresa Valenzuela, (salvo en la nocturna del O'Higgins), se estrenará "La última trasnochada", película chilena que hará época en los anales del cine nacional.

El Sábado se estrenará "Corazones de roble", super producción Fox con un argumento bellísimo que exalta los más bellos atributos del alma humana. Es el renunciamiento a la dicha y el viaje en busca a la muerte por la felicidad de la bien amada.

El Martes próximo toca a estos teatros el turno para exhibir "El pirata negro", la monumental super producción de los Artistas Unidos, por Douglas Fairbanks.

El mismo día, en otro grupo de teatros, estrenará "Viva la poligamia", la cinta que hizo reír al mismísimo Chaplin.

El Martes 9 de Noviembre exhibirá "Varieté", la película genial de la UFA, por Emilio Jannigs y Lya de Putti.

La hija del Guarda-Bosque va hoy en el Providencia

El Providencia en sus funciones de hoy, presenta la hermosa producción alemana "La hija del guarda-bosque", argumento picarescamente sentimental y que está tomado de la célebre opereta del mismo nombre.

La figura bonachona del Emperador José de Habsburgo, está tratada en la cinta con toda la nobleza que el carácter del soberano merece e igualmente la de la bella e ingenua muchacha que se enamoró de su Emperador.

La película está hecha en forma deslumbradora, y es así cómo se asiste a un baile en el palacio de Schoenbrun y en la famosa Opera Imperial de Viena.

La interpretación de "La hija del guarda-bosque" está a cargo de tres eminencias de la pantalla germana: Lya Mara, Harry Liedtke y Wilhelm Dieterle.

TEATRO SANTIAGO

EMPRESA ERNESTO BOUQUET
Compañía de Revistas Mexicanas
HOY — MARTES 26 — HOY
Vermouth y noche. Grandioso éxito:
HAREM... OS LO QUE QUIERAS
LA FLAUTA ENCANTADA

Jueves, gran función de gala en honor de Olga y María Arenas. Regio programa. Despedida de la Compañía.

MAQUINAS SIMPLEX Para biógrafo y toda clase de repuestos, acaban de recibir TRAVER y MARINELLO — Teatro Novedades, VALPARAISO

VICTORIA

6.30 **HOY** 9.40

Gran Estreno Paramount

RICARDO CORTES y BETTY COMPSON

EN LA SENSACIONAL HISTORIA DE AMOR Y AVENTURAS PARAMOUNT

Los CABALLEROS del CIRCULO de ORO

¡EXITO! ¡NOVEDAD!

¡Concurso FOTOGENICO!

Diariamente seguiremos exhibiendo retratos de las distinguidas señoritas que formarán la Corte de Honor en los

JUEGOS FLORALES DE LOS CATOLICOS

VIVA LA POLI-GAMIA

MARTES 2

O'HIGGINS

SAN PABLO ESQUINA DE CUMMING

ESTA NOCHE

REAPARICION DE LA NOTABLE TIPLE CANTANTE CHILENA

AMALIA DEL VALLE

CON LA HERMOSA OPERETA-REVISTA:

Mariza

Platea numerada $ 3.20

VERMOUTH, CINE:

LA ULTIMA TRASNOCHADA

Las mejores películas se exhiben en los teatros de A. Valenzuela B. y Cía.

SABADO 30:

CORAZONES DE ROBLE

Super Fox

MARTES 2:

EL PIRATA NEGRO

JUEVES 4:

¡VIVA LA POLIGAMIA!

MARTES 9:

VARIETE

por JANNINGS

VIERNES

DEBUT DE

YVONNE & BILL

EN EL

CARRERA

NORMA SHEARER

LA MUJER MAS LINDA DEL MUNDO

EN LA PELICULA DE LA SUPREMA ELEGANCIA

EL PRETENCIOSO

(THE SNOB)

MARTES 2 **Splendid**

METRO-GOLDWYN-MAYER 1926, EXCLUSIVIDAD MAX GLUCKSMANN

"Varieté" es una película que no se parece a ninguna otra

Lo que más había alarmado a los productores de películas era el monótono parecido que se iba creando en todas las producciones. Si las obras no se parecían en el argumento, se alcanzaban en su técnica, en su estructura y en su finalidad.

"Varieté" rompe esta monotonía, esta semejanza molesta. "Varieté" es una película que no se parece a ninguna otra. Es sencillamente única en su técnica, en su asunto y hasta en su epílogo que interrumpe la sabida escena de la satisfacción general del público. En "Varieté" no hay un beso final.

Y es así, porque es una obra realista, profundamente humana, en que los actores no son hombres de trapo, ni muñecos de paja o aserrín, sino instintos, pasiones, sentimientos, que dan tumbos en el mundo gobernados por las fuerzas ciegas del destino. "Varieté", es un drama, no es una comedia convencional donde el autor tuerce la realidad y estrangula la lógica para acabar su obra en una niñería.

Todo el drama ocurre entre gentes de circos. Son los tipos más representativos para un drama verídico y realista. Están en ellos todas las virtudes y todos los defectos; son como los tipos esenciales de la gran comedia humana. Resumen y comprenden con la múltiple personalidad todos los tipos dispersos de la sociedad.

De aquí que el asunto de "Varieté", sea un hallazgo extraordinario.

El otro gran valor artístico de "Varieté", es su presentación. Jamás un drama de la fuerza e intensidad de Varieté fué presentado en forma más simple y más escueta. Cada escena es una punzante y sugestiva amenaza que le llena a uno de zozobra. ¿Quién podrá olvidar jamás aquella escena de los trapecios que se columpian sobre los espectadores y entre los cuales parece va producirse la tragedia? Todos creen que la venganza va a producirse, pero...

¡Y la interpretación! La interpretación es sin mácula. Nunca los actores del cine alcanzaron mayor simplicidad y produjeron mayor efecto. Emil Jannings es el príncipe de la expresión, del gesto y Lya de Putti, es una pantera que vierte sobre la obra todo el esplendor de su sensualidad femenina.

Se aproxima el estreno de esta obra, pues se hará indefectiblemente el Miércoles 3 de Noviembre en el Victoria.

EL MISTERIO DEL HAREM ES REVELADO POR PRIMERA VEZ EN LA PELICULA "YASMINA"

En la próxima semana la Sala Imperio presentará una película de gran valor dramático, artístico y documental. Se trata de "Yasmina", obra de vastas proporciones que es la revelación cinematográfica de los misterios del harem.

Hasta ahora nunca el lente había sorprendido la vida íntima de los nobles musulmanes, cuyos serrallos, inviolables para el extranjero, esconden maravillas suntuosas. El cinematógrafo, en su afán de novedad inagotable y en su poder de absorción incontenible, ha traspasado los muros legendarios de los harems y ha logrado revelar su secreto.

"Yasmina" es la película que nos brindará esta novedad tan inusitada como completa. Se trata de una producción francesa, de carácter realmente extraordinario. Bastará decir en su elogio que en ella actúan las dos figuras más destacadas de la escena gala: Huguette Duflos, al inolvidable protagonista de "Koenigsmark" y "Reyes, princesas y payasos" y León Mathot, el famoso galán a quien tanto debe la escena latina. Estos dos astros de luz propia y magnífica han hecho en "Yasmina" su más estupenda creación.

"¿ES UN ERROR EL MATRIMONIO?", CREACION DE ADOLPHE MENJOU Y LEATRICE IMPERIO LA PROXIMA SEMANA

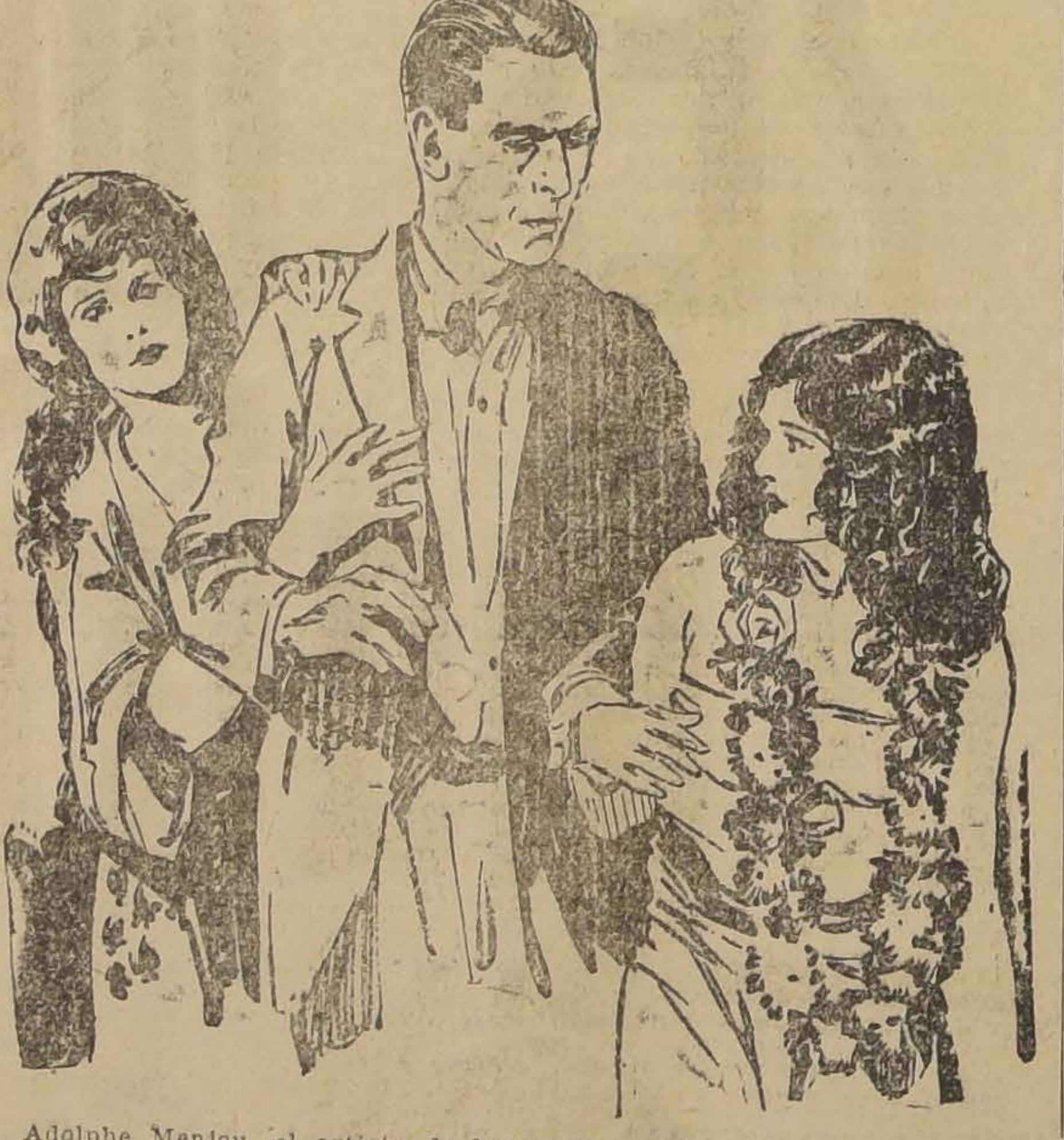

Adolphe Menjou, el artista de los detalles elegantes y de las ironías amorosas y Leatrice Joy, la ardiente belleza que cautiva todos los corazones, reaparecerán en la próxima semana en la Sala Imperio, interpretando "¿Es un error el matrimonio?"

Nunca hasta ahora se había analizado el problema matrimonial des de un punto de vista más original y extraordinario. Se abandona en él el ambiente del hogar para poner la lucha de los instintos y de los sentimientos frente a la inmensidad del mar y entre la lujuriosa naturaleza de una isla de los mares del Sur.

"¿Es un error el matrimonio?", está siempre dentro de un refinado ambiente social, pues el gran don Juan, Adolphe Menjou, pasea por los mares su barco lleno de mujeres elegantísimas y de lujo soberbio.

Leatrice Joy ha hecho una creación llena de dolorosa ternura. Ella es la mujer que ve su vida fracasada entre las manos de un vividor frívolo que se burla de sus más sagrados sentimientos. Otra de las grandes figuras que completan el elenco, es Percy Marmont quien encarna un personaje atenazado por las más crueles dudas y luchas espirituales.

El yate de Menjou es una isla flotante de placeres, de vida regia y mundana, la isla donde se desarrolla gran parte de la tragedia, es una auténtica isla de la Polinesia, en la cual veremos el encanto exótico y pasional de aquellas tierras que sueñan largamente bajo un cielo tórrido y frente a un mar eternamente azul.

ES UNA COSA HARTO MOLESTA TENER DOS ESPOSAS, SEGUN EL PROTAGONISTA DE "¡VIVA LA POLIGAMIA!"

Por más que se disimule, in mente, todo hombre es partidario de la poligamia. Sin embargo, son pocos los que se han dado el trabajo de pensar lo que les resultaría si tuvieran un par o más esposas, fuera de lo que a cuestión pecunaria se refiere.

El protagonista de la preciosa Jewel Universal "Viva la poligamia", don Eduardo Everett Horton, declara que nunca ha sentido mayores angustias que cuando se impregnó del papel que hace en la citada película. Se ponía en el caso de ser ciertas las aventuras que en la comedia le pasaban y sentía tod carne de gallina.

La heroína de esta película Laura La Plante, una de las dijes estrellas del cine. Es una bla que ha sabido dar a su toda la picardía que el caso re.

LOS TEATROS DE MAX GLUCKSMANN

El Politeama presentará nuevamente la obra más recia del cine dramático "Si me vuelvo a casar", historia del orgullo de un padre, que interpretan Hobart Bosworth, Doris Kenyon, Lloyd Hughes, Anna Q. Nilsson y Frank Mayo.

El República estrenará hoy el último programa cómico de Max Glucksmann, que encabeza el genial Carlitos en la astrakanada descomunal "Chaplin, inspector de tiendas", junto con el cómico Stan Laurel, en "Qué bestias son algunos hombres" y los dibujos animados de Bray "Cachirulo y el gigante" y "El capitán coktail solterón".

El Electra estrenará la Paramount de intrigas "El dinero de nadie", comedia que interpretan Wanda Hawley, Jack Holt, Julia Faye, Walter Mac Graill, Charles Clary y Robert Schable.

El Odeón estrenará en el barrio la última y más sensacional de las producciones de Richard Talmadge titulada "La elocuencia de los puños".

EL SPLENDID THEATRE PRESENTA MAÑANA "MIO FUISTE Y MIO SERAS", CREACION DE MILTON SILLS Y DORIS KENYON

"Mío fuiste y mío serás" es una obra a la vez recia y delicada, honda y sentimental que está hecha con todo cuanto el corazón humano esconde de noble y de abnegado, de sublime y de grandioso.

Es la historia de un aenfermera que se enamoró de un soldado que haba quedado ciego para siempre y ante el cual se fingió también desfigurada e inválida para así despertar la compasión del herido y lograr permanecer a su lado toda la vida. Un matrimonio unió el destino de esa mujer joven y bella, enamorada y abnegada al destino de ese pobre soldado ciego. Pasaron siete largos años de cuidados y de mimos. Al cabo de ellos el muchacho recobró la vista sin encontrar por parte alguna a la mujer que adoraba. Ella había huido de su lado para reconquistarlo de nuevo, con las mismas armas que otras mujeres, para hacer suyo y esta vez para siempre al hombre que la desgracia había hecho de ella.

HOLLYWOOD AL ALCANCE DE LOS CHILENOS POR MEDIO DEL CONCURSO FOX

Para los jóvenes de ambos sexos, afortunados, a quienes la Fox Film ofrezca un contrato con un sueldo espléndido, la vida en California, donde están situados los famosos Estudios de William Fox, es en extremo deliciosa. Hollywood, la ciudad de las películas, da la sensación de una hermosa muchacha siempre sonriente, y con los brazos extendidos frente al mar; a pocos kilómetros del Pacífico se alza esta hermosa y pintoresca ciudad llena de sol, cuyas amplias avenidas lucen los palacios magníficos de grandes estrellas cinematográficas. Hollywood es el lugar ideal para el cine, por su clima, muy semejante al nuestro, por su luz, sus exuberantes panoramas, su vecindad del Pacífico, sus inmensas montañas cercanas, sus desiertos y sus colinas, sus torrentes, riachuelos, bosques y playas. A esta ciudad maravillosa puede llegar sin el menor gasto la pareja feliz de artistas chilenos que la Fox seleccione por medio de su interesante Concurso de Belleza Fotogénica, en el cual se han inscrito numerosas señoritas de nuestra mejor sociedad, distinguidos jóvenes y aficionados al arte.

NORMA SHEARER REAPARECERA PROXIMAMENTE EN EL SPLENDID EN "EL PRETENCIOSO" CON CONRAD NAGEL Y JOHN GILBERT

"El pretencioso" es la creación más admirable que ha producido hasta ahora el arte refinado y purísimo de la maravillosa Norma Shearer ... al hace una creación notabilísima de su bello rol de millonaria que alejada de todo se dedicó a instruir a los niños de un pueblecito rural y donde había de contraer matrimonio con un hombre que ella creyó era todo un talento y todo un corazón, cuando no pasaba de ser un fatuo y un pretencioso de provincia. John Gilbert es quien caracteriza con admirable propiedad el dificilísimo rol del hombre que a toda costa quería ser un hombre distinguido y olvidar él mismo y hacer olvidar a los demás la humilde cuna en que nació. Conrad Nagel interpreta con verdadera maestría el rol de un perfecto muchacho de mundo que estaba desengañado de todo y hacía una vida humilde de trabajo. Phillis Haver crea un magnífico rol de provinciana ricachona que a toda costa quería ser una niña "bien".

"El pretencioso" es una magnífica novela de la vida de hoy en la cual están retratados y estereotipados para siempre personajes culminantes de este tráfago humano de hoy día. Esta magistral visión de una realidad muy simple y muy hu-

PREMIO

(ENGARGOLADOS)

40 cts. cajetilla

Con premios en dinero

DE 1 A 1,000 PESOS

LLEGÓ

El instantáneo e infalible

DEPILATORIO

GaleríaColonial

MERCED 864

Depto. 35

Waghorn

mana está realizada con gran plo de detalles de finísima gía y aguda observación que hace esta obra una de las pocas de absoluto verismo que ostentan sello de arte superior y refinado

ALHAMBRA CINEMA STAR

CHILEAN CINEMA CORP. **Hoy** ESPECIAL Y NOCHE

ULTIMAS EXHIBICIONES DEL GRANDIOSO EXITO:

La Novia de Acero

Super-producción alemana, por Clara Rommer.

Teatro Av. Matta--Hoy-- 6.30 y 9.30 LA VUELTA TRIUNFAL Por REGINA DEY

VICTORIA

Localidades numeradas en venta todo el día

SE ESTRENA

Mañana

"El Pirata Negro" está impreso todo en colores por un nuevo procedimiento llamado "Technicolor", maravilla de la ciencia moderna.

ARTISTAS UNIDOS

Toda en Colores

Toda en Colores

DOUGLAS FAIRBANKS

in

"*The Black Pirate*"

¡LA ULTIMA Y UNICA PRODUCCION DE 1926 DEL IDOLO DE TODOS LOS PUBLICOS!

EL PIRATA NEGRO

¡ADVERTENCIA AL PUBLICO!

¡LA CENSURA CINEMATOGRAFICA LA HA DECLARADO APTA para MAYORES Y MENORES DE EDAD!

LO QUE LE PERMITIRA A USTED CONCURRIR, CUALQUIERA QUE SEA SU EDAD. A PRESENCIAR LA EXHIBICION DE UNA MARAVILLA DEL SEPTIMO ARTE

No lo olvide: Producción Artistas Unidos

LOS 3 MOSQUETEROS, LA MARCA DEL ZORRO, ROBIN HOOD, EL LADRON DE BAGDAD y DON Q., EL HIJO DEL ZORRO

(Todas producciones de Douglas Fairbanks para ARTISTAS UNIDOS)

SON LOS DIAMANTES QUE SIRVEN DE PEDESTAL A ESTA JOYA DEL CINE, QUE LLAMAREMOS

EL BRILLANTE MAS GRANDE DEL CINE

ORIENTE

San Francisco 178

HOY

VERMOUTH, 6.15

GRANDIOSO ESTRENO DE GRAN LUJO

NOCHE, 9.30

COLOSAL ESPECTACULO DE GRAN ATRACCION

ASI SE CASAN EN PARIS

PRESENTACION Y EXHIBICION DEL MATCH

TANI - LOAYZA - MAC GRAW

LAS VELADAS DE CRISTINA MONTT Y EL PROGRAMA QUE LAS INFORMARA. — LA PRIMERA SE VERIFICARA ESTE JUEVES EN EL TEATRO CARRERA

Durante varios días hemos venido cando la atención general hacia el espectáculo por demás interesante que va a ofrecernos la actriz chilena de la Paramount, la primera belleza de nuestro país que por sus condiciones físicas y de espíritu ha triunfado en la pantalla americana, señorita Cristina Montt. Hemos hecho hincapié en la parte del programa relativo a la charla que nuestra compatriota le regalará al público, en la cual proyecta revelar cosas verdaderamente desconocidas de los profanos en la materia, detalles de la vida de Hollywood, pormenores que se refieren a la forma cómo se desenvuelve el trabajo artístico de un film y anécdotas de la vida de los actores y estrellas de la Paramount.

Junto a esta novedosa nota del programa hay otros máse. Se exhibirá una curiosa película que describe sucintamente la labor interpretativa de Cristina Montt y por la cual pasan los ases del cine americano, Gloria Swanson, Pola Negri, Adolfo Menjou, Rodolfo Valentino, Raymond Griffith y otros.

Además se ha seleccionado de la nueva remesa de producciones cómicas finas, las mejores que posee a estrenar la Paramount y se cuenta, por último, con el atractivo de la concurrencia: asistirán el Presidente de la República, Cuerpo Diplomático, autoridades y gente de la política, el día de la iniciación de estas veladas en el Carrera, que es el próximo Jueves.

AVENIDA MATTA

"La vuelta triunfal", por Reginald Denny.—El Av. Matta presenta hoy en especial y noche, la hermosa joya Universal titulada "La vuelta triunfal", cinta que constituye el más sonado triunfo de Reginald Denny, el aplaudido artista cuya maravillosa actuación en esta obra es una nueva y más grande consagración de su arte tan original que en corto tiempo lo ha elevado a la cumbre de la fama.

EL JUEVES SE ESTRENARA EN EL PRINCIPAL "BESTIAS, HOMBRES Y DIOSES", POR EILEEN KURTI

El Jueves la Italo Chilena presentará en El Principal, una obra que está destinada a triunfar por sus múltiples cualidades de atracción y de belleza. Esta obra es "Bestias, hombres y dioses", creación maravillosa de la industria y arte alemán cuya raigambre inspirativa está tomada de la célebre novela de Ossendowsky, el famoso escritor polaco.

En la cinta que veremos en El Principal, se ha tomado la parte espectacular de la obra y desde las primeras escenas la emoción va en grado creciente apoderándose del ánimo del espectador.

"Bestias, hombres y dioses", presenta un caso típico de amor de fuego de una bayadera y que dió todo por el amor de su vida por salvar al amado de su corazón.

En la cinta se ve toda la tierra hindú, sus templos magníficos y suntuosos, sus bestias feroces en plena libertad y junto a este cúmulo de acciones, el amor y el odio van tejiendo una urdimbre de sentimientos encontrados que como decimos sobrecogen el ánimo del más valiente.

Protagonista de "Bestias, hombres y dioses", es la hermosísima estrella germana Eileen Kurti, artista que nuestro público conoce por su creación de "Las que no se casan".

Intérpretes de esta película son las actrices Erna Morena, Clara Rommer, el actor Otto Gehbur y varias otras grandes figuras del cine alemán.

"LA NOVIA DE ACERO" EN EL ALHAMBRA Y CINEMA STAR

Estos teatros reprisan en sus dos funciones de hoy la super-producción titulada "La novia de acero", cinta que ha valido a la cinematografía alemana uno de sus triunfos más definitivos.

"La novia da acero" narra los amores de los marinos, llenos de inquietudes y tormentos por continuas separaciones.

LA PELICULA DEL MATCH

DEMPSEY-TUNNEY

está en programación en las oficinas de la

UNIVERSAL PICTURES CORPORATION

Calle Nueva York 17, 5.o Piso — Casilla 1331

Dirección telegráfica: UNFILMAN

—: No se hacen programaciones por teléfono :—

¡MARIDOS...!
¡ESPOSAS...!

La solución de muchos problemas de almas se encontrará en la grandiosa super-producción:

¿Es un error el matrimonio?

FIRST NATIONAL PICTURES

Adolphe Menjou

pasea por el mundo un yate de lujo, lleno de lindas mujeres, en medio de orgías y fiestas.

LEATRICE JOY

es la esposa abnegada.

PERCY MARMONT

detalla un emocionante caso de conciencia.

MAÑANA

DIA DE MODA

SALA IMPERIO

Vacunas Lignieres

CONTRA CARBUNCLO BACTERIDIANO Y SINTOMATICO

Premiadas en Francia, Bélgica e Italia. Patentadas y controladas por los Gobiernos de Argentina, Uruguay y Brasil.

Controladas por el Gobierno de Chile, Servicio de Investigaciones de la Quinta Normal.

Recomendadas por Veterinarios, Agrónomos y Hacendados.

Más de 700,000 dósis vendidas en Chile, constituyen para el hacendado la mejor garantía.

Usar Vacunas Lignieres no es experimentar sino aprovechar la experiencia de **TREINTA AÑOS.**

Unico representante:

Dr. L. SCHMIDT HERMAN

MONJITAS N.° 780. — SANTIAGO. — CASILLA 432.

NOTA — El poco dinero que usted invierte en estas Vacunas, sirve para mantener un establecimiento técnico enteramente CHILENO y cuya labor es útil al país.

EL VELLO

AFEA Y QUITA ELEGANCIA

PERO AHORA es FACIL SUPRIMIRLO

La moda obliga a usted a depilarse grandes superficies de epidermis: la nuca, brazos, piernas, sobacos.

Es una operación sencilla y fácil con

Agua «Vidor»

A pesar de su acción rapidísima, este maravilloso líquido, limpio y sano, es completamente inofensivo para el cutis.

Pruébelo y se convencerá de su eficacia.

De venta en todas las perfumerías, droguerías y boticas del país.

Base: **Resina India, Vaselina Boricada, Goma Mastic, Jugo de Captus India, Extracto Plátano.**

Agentes exclusivos para Chile:

DAUBE y Cía. y DROGUERIA FRANCESA

La Mutual de Chile

ASOCIACIONES MUTUAS DE CREDITO, SOMETIDAS AL CONTROL DE LOS MISMOS ACCIONISTAS.— LA UNICA INSTITUCION EN SU GENERO EN LA REPUBLICA

DOMICILIO SOCIAL: AGUSTINAS N.o 1060

CASILLA 249.—SANTIAGO

LEGALMENTE INSTALADA EN OCTUBRE 31 DE 1922

Las organizaciones de LA MUTUAL DE CHILE, están destinadas a facilitar CREDITOS EN EFECTIVO, a sus propios accionistas asociados, para lo cual se emiten Acciones de las diversas Asociaciones, como sigue:

SECCION CAPITALES
DE UN MIL PESOS

SECCION HIPOTECARIA
DE CINCO MIL PESOS
OPERACIONES DESDE $ 1,000 HASTA $ 50,000

Los PRESTAMOS SE OTORGAN al interés del 8 por ciento anual, con amortización trimestral, formada por las cuotas mensuales de los títulos. Los mismos asociados deciden los préstamos por VOTACION cuyos ESCRUTINIOS se llevan a cabo los días

9 Y 24 DEL MES

según sección.

Quien quiera puede hacerse socio o accionista. Cuotas moderadas. Solicite datos y prospectos.

PRESTAMOS DE OCTUBRE.—926

SECCION "CREDITO HIPOTECARIO"

El asociado bajo POLIZA N.o 15879, don Pedro Valencia Ortiz, Independencia 789, OVALLE.

SECCION CAPITALES

El accionista, según TITULO N.o 1368, señorita Flor María Espinosa del Río, calle Riesco, SAN VICENTE.

Santiago, 25 de Octubre de 1926.

JARAMILLO Y CIA., ADMINISTRADORES.

A

Bañarse

STO. DOMINGO N.o 1044

Baños Americanos . . .	$ 100.—
Baños de Zinc	45.—
Baños de asiento	25.—
Baños lluvias	26.—
Lluvias de zinc	3.80
Baños para niños . .	24.—
Baños para guaguas ..	10.20
Califont a leña	110.—
Serpentín combinado. ..	220.—
Baño esponja	30.—
Lavapiés	5.50
COCINAS	
económicas marcas francesas importadas a carbón o leña	380.—
CARBURO	
Noruego legítimo extra no da humo malos olores no obstruye cañerías ni quemadores .	81.—
EXCUSADOS	
taza loza blanca	40.—
LAVAPLATOS	
Taza enlozada	110.—
Taza Galvanizada	26.—
Mesas forradas zinc ..	25.—
Fondos racioneros. . .	13.80
TARROS BASUREROS	
Clase sencilla	8.50
Clase reforzada	13.50
JARDINERAS CEMENTERIO	
Floreritos decorados.	0.80
Jardineras sencillas....	2.—
Jardineras con floreros	3.60
Corazones	5.50
Cruces	6.—
VARIOS	
Llaves para gas	3.50
Mechas para gas	0.90
Llaves para agua	4.50
ACETILENO	
Instalaciones completas con generadores Patentados y premiados desde 5 a 1,000 luces	45.—
Lamparitas nacionales .	4.20
Nacionales reforzadas. .	8.—
Lámparas mineras . . .	10.—

ACETILENA

CASA ANDRES DUBOIS

SANTO DOMINGO 1044

CASILLA 291

SANTIAGO

DE GRAN OCASION

MUEBLES

DE DORMITORIO, COMEDOR, SALON Y TODA CLASE DE MUEBLES SUELTOS

JUEGOS dormitorio, desde	$ 520.00
DORMITORIOS de dos cuerpos, desde	1,200.00
JUEGOS comedor, desde	650.00
JUEGOS Salón, desde..	280.00

Catres — Catres

CATRES de bronce, desde	$ 180.00
CATRES de fierro, desde	37.00

Alfombras — Alfombras

ALFOMBRAS de tripe rizado, desde	$ 65.00
ALFOMBRAS de tripe cortado, lana, desde ..	220.00
LINOLEUM muy grueso, desde, el metro ..	24.00
PISOS linoleum, desde	3.00
PISOS tripe, desde	18.00

Pianos — Pianos

PIANOS de estudio, desde	$ 550.00
PIANOS alemanes, desde	2,300.00
VICTROLAS, desde . ..	300.00

Máquinas de Escribir

MAQUINAS de escribir, desde	$ 200.00

Hay: Prendedores modernos con brillantes y perlas, anillos, marquesas, pendantiff, collares y toda clase de joyas finas. Plaquées y artículos para regalos.

Precios de verdadera ocasión.

No deje de visitarnos. Le conviene comprar en

SAN DIEGO 460

EL AGUILA

NEURASTENIA · TOS - DEBILIDAD

TRICALCINE

TUBERCULOSIS · ANEMIA

TOS - DEBILIDAD

Si usted tiene tos, si le faltan las fuerzas, no espere usted más tiempo para medicinarse con energía. Tome usted TRICALCINE todos los días; vuestro estómago no sufrirá jamás por los efectos de este medicamento y verá en pocos días disminuir la tos, hasta desaparecer por completo. Al cabo de algunas semanas habrá usted recuperado todas sus fuerzas y habrá triunfado de la TUBERCULOSIS que lo acechaba. Es necesario no negligir nunca esta doble advertencia, la tos y le debilidad.

Base: Carbonato de cal, Fosfato de cal, Magnesia calcinada. (M. R.)

UNICOS CONCESIONARIOS

VICTOR CORRY Y CIA.

MONJITAS 739 — SANTIAGO

ESCROFULA · RAQUITISMO · DIABETE

¡¡PARA LOS NOVIOS!!

La Gran Fábrica de Muebles "LA INDUSTRIAL"

SAN DIEGO 560 — TELEFONO 52. MATADERO — CASILLA 5100

Por la proximidad del balance de fin de año, ofrece la más soberbia ocasión para los novios que necesitan formar su casa, mediante una colosal rebaja de precios en muebles de lujo y de acabada confección.

Antes de visitar cualquier otro establecimiento, rogamos pasar a nuestra fábrica y a los depósitos de venta:

DELICIAS esq. DE PRAT — TELEFONO 1670 y BANDERA 125 — TELEFONO 4314

Estilos coloniales, de última novedad: Mapple, Imperio, etc., etc., con materiales de primera calidad, nacionales y extranjeros, de refinado buen gusto.

Dueños de casas, profesionales, oficinistas, novios y novias, aprovechad la estupenda ocasión. Facilidades de pago.

Despachamos para provincias, con embajale gratis y puesto en estación sin costo para el cliente.

26—O.

"WASHBURN"

EL AUTO-PIANO, AUTO-PIANO que reune todas las cualidades:

HERMOSO TONO, PEDALES SUAVISIMOS, REPRODUCCION EXACTA Y LARGA DURACION

CONCEDEMOS VEINTE MESES PLAZO

CESAR RAU - AHUMADA 31

UNICO AGENTE PARA CHILE

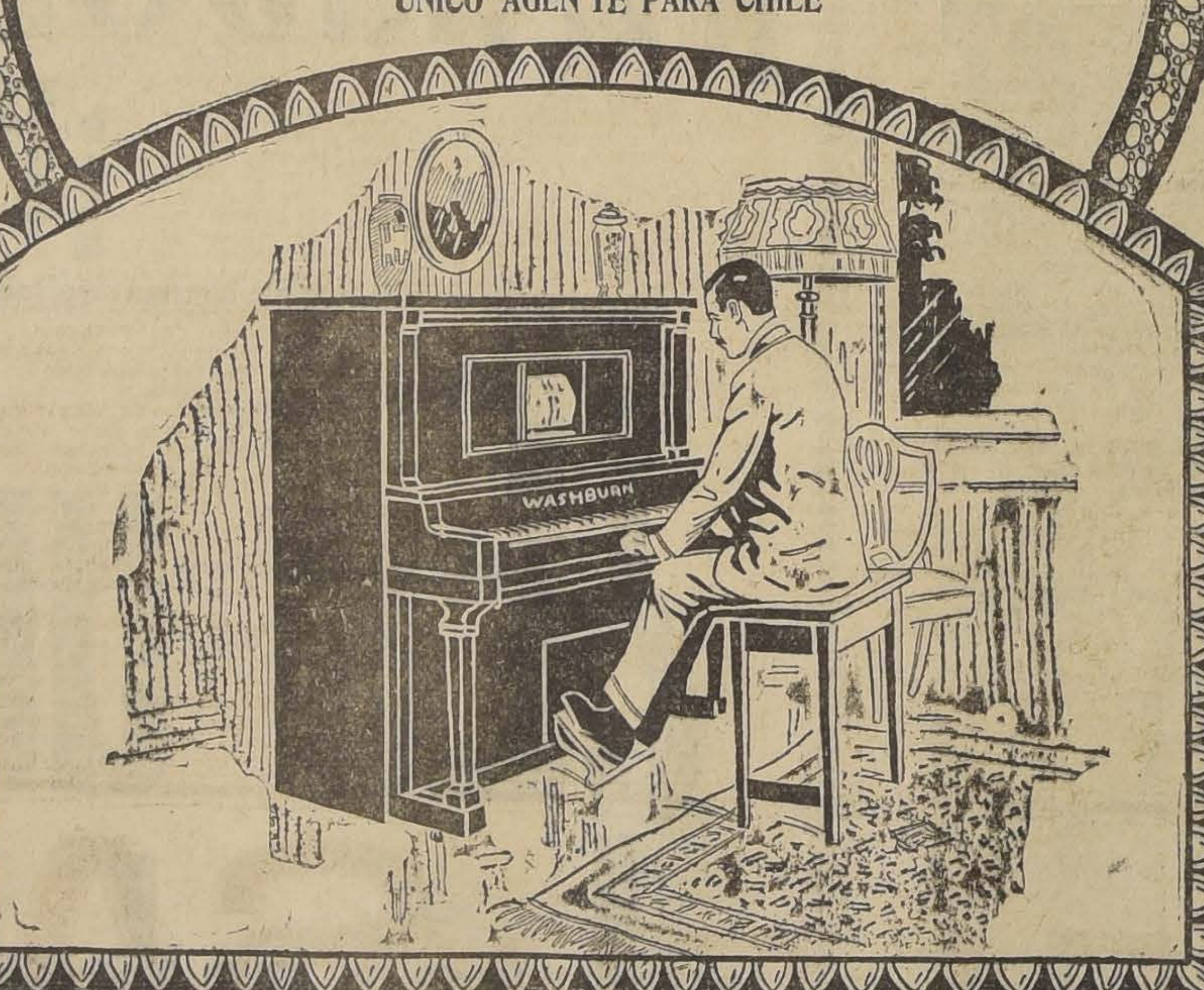

Puertas – Ventanas

GALERIAS y PERSIANAS

se hacen de medida y hay listas para entrega inmediata. Ofrece la

Barraca y Fábrica

LA REPUBLICA

Domeyko 2354 - Tel. 182 Parque

$ 10.80

COMPRE UN PAJIZO RECLAME A CAPELLARO

20 MODELOS DIFERENTES

ESTADO 230

31—O.

Mueblería COLON

56 - BANDERA - 58

GRANDES REBAJAS DE PRECIOS

NUEVO Y ESPLENDIDO LOCAL

Muebles

DE COMEDOR, DORMITORIO, ESCRITORIO

A precios sumamente bajos, con grandes facilidades en el pago, vende

La San Antonio

MONEDA 952

FRENTE CASA MUZARD

Elásticos

PARA FABRICACION DE FAJAS, etc.

Instituto Ortopédico Alemán

Casilla 3494 — Santiago —

San Antonio 540-546

Roble

PARA ENVIGADOS

Hasta 8 metros de largo. Maderas en bruto y elaboradas, ofrece un gran surtido

— **BARRACA Y FABRICA** —

"La República"

DOMEYKO 2354

TELEFONO 182, PARQUE

VENDEDORES

artículo fácil venta, necesito; fianza, $ 200.

Bandera 78, of. 4. 9-10 A. M.

Residencia

OCASION

Moderna, espléndido recibo con buenos parquets, elegante, 3 grandes dormitorios, 2 toilettes anexas, terraza, jardín, dependencias. Deuda: $ 40,000 Banco Hipotecario. Precio: $ 130,000. Facilidades de pago.

Mac-Clure y Harrison

COMPAÑIA 1091

URODONAL

Reumatismo

Obesidad

Gota

DISUELVE EL ACIDO URICO

Base: Hexametiléntetramina. M. R

FIERRO GALVANIZADO INGLES "EMU" $ 59.50 qq.

FIERRO galvanizado liso "Apollo" N.o 27, $ 9 plancha.

FIERRO Negro liso N.os 24 y 26, a $ 0.85 kilo.

CAÑONES Fierro Fundido, delgado y grueso.

CAÑERIAS de gas y agua.

PINTURAS y Aceites.

PAPELES pintados.

Fernández y Cía. Ltd.

SAN ANTONIO 218 — TELEFONO INGLES 3069

PROPUESTAS

La DIRECCION DE FABRICAS Y MAESTRANZAS DEL EJERCITO, Avenida Pedro Montt N.o 1,606, solicita propuestas para el 29 de Octubre, a las 3 P. M., por 14,000 trozos de eucaliptus de seis pulgadas, como mínimum, redondos, por un metro cincuenta de largo, y por 14,200 camas de litre de cuatro por cuatro pulgadas.

Estos artículos serán de primera calidad, sin nudo y toda hembra. Las que no sean de estas condiciones o partidas serán rechazadas.

25—O.

OCASION

Se vende casa-quinta, fachada de cal y ladrillo, con cinco piezas y una entrada para autos o carruajes.

De 15 metros de frente por 47 de fondo.

También un sitio anexo con igual extensión, de 15 por 47 metros.

MUCHAS FACILIDADES DE PAGO

CALLE DE NOGALES N.o 4156

BARRIO PILA DEL GANSO, PONIENTE EST. ALAMEDA

URODONAL

Lava la Sangre

El URODONAL realiza una verdadera sangría úrica (ácido úrico, uratos y oxalatos).

Gota

Calculos

Reumatismos

Arterio-Esclerosis

Acideces

El artrítico, cada mes ó despues de todo exceso de comida, debe hacer su cura de URODONAL, que regulando el ácido úrico, le pone al abrigo de modo cierto de los ataques de gota, reuma y cólicos nefréticos. En cuanto las orinas aparecen rojas ó contienen arenilla, hay que recurrir sin tardanza al URODONAL.

OPINIÓN MEDICAL

« Hemos tenido ocasión de observar enteritis agudas de órigen infeccioso, fiebres tifoideas y apendicitis en individuos bastante afectados al punto de vista arterio-escleroso ó renal y sujetos al regimen repetido de *Urodonal* durante cierta temporada; nos asombró la ausencia de complicaciones medicas ó quirúrgicas y la curación relativamente rápida cuando el estado del organismo poco lo hacia esperar »

« Profesor CHARVET, »

Ex-Profesor agregado á la Facultad de Lion

Establecimientos Chatelain, 2, rue Valenciennes, Paris

Concesionario para Chile: AD. FERRARIS, 1205 Compañía, Santiago

Base: Hexametilentetramina. (M. R.)

CASIMIRES FINOS

HEMOS RECIBIDO DE LA CASA WAIN SHIELL Y SON, DE LONDRES

Pase usted a verlos.

A. CABELLO y Hno.

BANDERA 38

PARALYMPHINE

Yodo orgánico asimilable en su medio natural al "ALGA MARINA" asociado al hierro, manganeso y Fosfato de Cal.

Tratamiento racional del:

LINFATISMO, ANÉMIA, TUBERCULOSIS, GANGLIONAR, DEBILIDAD

RECONSTITUYENTE GENERAL

Unicos concesionarios para Chile: Victor CORRY et Cía, Monjitas 739, Santiago.

Base: Yodo tanino (Alga Marina), Extracto Fuci, Manganeso, Fosfato de cal. (M. R.)

CERA ESTAMPADA

Cera estampada (cylindrada) de pura cera de abeja de cualquier dimensión y grueso a precios convencionales.

Entregando la cera se devuelve el 45 o|o hasta 55 o|o según la bondad del producto. Apiario "Santa Lucrecia", Los Guindos de Ñuñoa, Av. Barros Arana 402. Santiago.— Casilla 1291.

HERNIAS

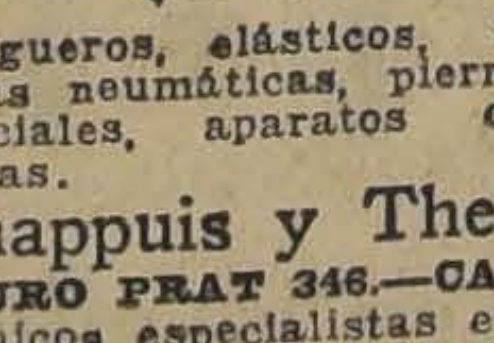

Bragueros, elásticos, fajas con pelotas neumáticas, piernas, brazos artificiales, aparatos ortopédicos, muletas.

Chappuis y Theóduloz

ARTURO PRAT 346.—CASILLA 409

Unicos especialistas en Chile.

PINO ARAUCARIA

RAULI PARA PISO, ZOCALO Y PARQUET — MADERAS EN BRUTO Y ELABORADAS — BATIENTES — PALILLOS — MOLDURAS OFRECE LA BARRACA Y FABRICA

LA REPUBLICA

SE NECESITA

señorita que sepa escribir a máquina y que tenga, además, buena caligrafía.

Tratar: Galería Alessandri 10-A, de 10 a 12 M., y de 3 a 5 P. M.

NUEVA AGENCIA de

"LA NACION" y "Los Tiempos"

AGENCIA PLAZA ALMAGRO

Funciona en la

Imprenta "El Esfuerzo"

EYZAGUIRRE 1116 - 1118

(Al lado de San Diego)

Recepción de AVISOS desde las 8 A. M. hasta las 9 P. M.

ASOCIACION DEPARTAMENTAL DE BOX DE SANTIAGO

Invítase a los miembros de la Mesa Directiva y Cuerpo de Delegados a la recepción oficial que el Directorio General de la Federación de Box de Chile, hará a Estanislao Loayza, en las oficinas de la Federación, Edificio Díaz, 10.º piso, hoy Martes 26 del presente a las 6 1|2 P. M.

—A las 7 de la tarde celebrará sesión el Directorio de esta institución en su secretaría, Bandera 60.

Se recomienda la asistencia a todos los directores.

HOY CONTINUARA EL CAMPEONATO ESCOLAR DE BOX EN EL RING DE LA ASOCIACION DE ESTUDIANTES

Sumo interés se nota en la muchachada estudiantil, con motivo de que esta tarde proseguirá efectuándose el campeonato escolar del arte de la defensa propia, correspondiendo la verificación de la quinta etapa de dicha competencia entre estudiantes.

Esta rueda, como las anteriores tendrá lugar en el cómodo ring que posee la Asociación de Estudiantes Católicos, en la calle Agustinas 1038 y se efectuará a las 6.30 P. M. en punto. La atracción del programa de esta tarde será sin duda el combate que sostendrá el ídolo del Instituto Superior de Comercio, Luis Benítez, con el campeón de la Escuela de Artes, Javier Fuentealba, encuentro que promete alcanzar momentos de emoción, pues ambos muchachos poseen una escuela excelente, además un punch que puede resolver el encuentro sorpresivamente.

Damos a continuación los diferentes encuentros que tendrán lugar en esta rueda:

El Programa

Peso hoja:

Armando Salas de la Escuela de Artes, con Daniel Vásquez, de la Escuela Anexa. Reserva: H. San Martín, del Zambrano.

Peso mínimo:

Ernesto Vidaurre, del Amunátegui, con H. Sánchez, de la Escuela Anexa. Guillermo Soruco, del San Pedro Nolasco, con Atilio Ravest, de la Escuela de Artes.

Ernesto Vidaurre

Reserva: H. Cañas, del Liceo de Aplicación.

Peso mosca:

Jorge Ramírez, del Amunátegui, con Manuel Chavallo de la Escuela de Artes.

Reserva: H. Osorio, del Amunátegui.

Peso gallo:

René Ramos, del Aplicación, con José Rojas, de la Escuela de Artes.

Reserva: A. Ravest del Amunátegui, con Montecinos, de la Escuela de Artes.

Peso pluma:

Luis Benítez, del Superior de Comercio, con Pedro Soto, de la Escuela de Artes.

Reserva: D. Poblete, de la Academia de Humanidades.

Además pelearán los pesos hoja Enrique Sepúlveda, del Amunátegui, con Alejandro Zúñiga, del Nacional.

EL PESAJE

Se advierte a los aficionados que figuran en la rueda de hoy como también a las reservas que la asistencia a pesaje le es obligatoria, como también su papeleta médica. Las horas de pesaje son de 12 a 12.30 P. M. y de 5.30 a 6 P. M. y se efectuará en la Federación de Box de Chile, edificio Díaz 10.o piso, estando a cargo del señor Salvador Valenzuela.

OTROS DETALLES

Las localidades tendrán el valor de un peso a fin de que puedan concurrir el mayor número de aficionados y esté al alcance de todos.

La sexta rueda se efectuará el Jueves próximo y la sétima el Sábado en el mismo local, por lo que se advierte a los pugilistas escolares que activen su respectivo entrenamiento.

LAS FINALES DE LAS ELIMINATORIAS NACIONALES

SE EFECTUARAN EL SABADO PROXIMO.—UN PROGRAMA EXTRAORDINARIO SE REALIZARA EN EL HIPPODROME CIRCO.— ENTUSIASMO QUE DESPIERTA LA PRESENCIA DE LOS CAMPEONES DE CHILE

Jamás se había llegado en Chile a las finales de una eliminatoria más completa que la que en estos momentos toca a su término.

Los vencedores de las semi finales realizadas el Sábado pasado, deberán encontrarse el próximo Sábado en el Hippodrome Circo contra los campeones de Chile.

EL PROGRAMA COMPLETO

Categoría peso mosca: Luis Jiménez (campeón) v. Osvaldo Núñez (Rancagua).

Categoría peso gallo: Juan Rojas (San Antonio) v. Alfredo Mella (campeón).

Categoría peso pluma: Benjamín Cornejo (campeón) v. José Sandoval (Talcahuano).

Categoría peso liviano (Zorobabel Rodríguez (campeón) v. Lorenzo Caballero (Santiago).

Categoría peso medio liviano: Arturo Torres (campeón) v. Alberto Isgne (Talcahuano).

Categoría peso medio: Salvador Greco (San Antonio v. Armando Segovia (campeón).

Categoría medio pesado: José Concha (Lota) v. José Massané (campeón).

Categoría peso pesado: Gustavo Lillo (Santiago) v. Ignacio Veloso (campeón).

Como puede verse el programa que se ofrece para el Sábado próximo es uno de los más interesantes que se han realizado en nuestro país desde hace muchos años. El público que ha seguido desde hace varios días las ruedas anteriores y conocen las características de los muchachos de provincia, asistirá en gran número a presenciar estas luchas, confiados en la calidad del espectáculo.

LAS ACTIVIDADES DEL POPULAR "TANI" DURANTE EL DIA DE AYER

ALGUNAS MANIFESTACIONES EN SU HONOR.—HOY SERA RECIBIDO POR EL DIRECTORIO DE LA FEDERACION DE BOX

El popular boxeador chileno Estanislao Loayza, El Tani, continúa siendo objeto de numerosas manifestaciones de simpatía en todos los sitios que visita. Ayer El Tani se dicó a pasear por los paseos públicos de la ciudad y concurrir a ciertas sociedades donde había sido invitado.

EN LA CASA GIBBS Y CIA.

Como es de todos sabido El Tani es un aficionado al automovilismo y su marca favorita es la Studebacker. Por esta razón el popular campeón ha usado durante su estadía en esta capital un hermoso coche Studebacker que le ha servido para asistir a todas las manifestaciones de que ha sido objeto.

Ayer el campeón visitó la Casa Gibbs, importadora de los coches Studebacker. El Tani visitó el salón automovilístico donde pudo admirar los diferentes tipos de automóviles.

Después de su visita El Tani mantuvo una larga charla con los jefes de la firma, quienes tuvieron frases de felicitación por la brillante campaña del chileno.

EN EL "ZIG-ZAG"

A las 5 de la tarde El Tani asistió al lunch que le ofreció el personal de la Empresa "Zig-Zag". Ahí compartió con los empleados, contó pasajes de su pintoresca carrera deportiva, retirándose después en medio de prolongados aplausos.

HOY SERA RECIBIDO EN LA FEDERACION

El Tani será recibido hoy a las 6 1|2 P. M. en el local de la Federación de Box de Chile, edificio Díaz, 10.o piso. En esta recepción El Tani, que será acompañado por su hábil manager, señor Luis Bouey, recibirá las felicitaciones oficiales de la dirigente por su brillante actuación en los rings de Norte América y que será presentado al Directorio de la institución.

Circula una invitación del presidente de la Federación, don Alvaro de la Cruz.

EN HONOR DEL CAMPEON CARLOS UZABEAGA. — Mañana, a las 9.30 de la noche, el Centro de Deportes y Cultura "La Santiago" (ex América), ubicado en Avenida Matta esquina de San Francisco, ofrece al campeón de Sur América de peso pluma, Carlos Uzabeaga, una manifestación y baile social, a raíz de su brillante jira por las repúblicas del Atlántico.

Asistirán especialmente invitadas, las delegaciones extranjeras al campeonato continental de football, la prensa metropolitana y altas personalidades de las diferentes ramas del deporte.

HABANOS
SELECTOS XXXX
¢80 ¢60
YoFumo
REINA VICTORIA

DESAFIOS. — Agustín Ríos del Providencia B. C., desafía a todos los pesos gallo de la capital, especialmente a Alfredo Aravena, de Los Sports. Bases: Santa Isabel 404.

UN DESAFIO A DUQUE RODRIGUEZ. — El profesional Eliecer Ortega nos encarga desafiar en su nombre al profesional José Duque Rodríguez.

Duque puede contestar por este diario.

NUEVAS OPINIONES

Seguimos publicando algunos juicios halagadores que ha recibido el autor del **Diccionario Histórico y Biográfico:**

"Hoy he tenido el agrado de recibir el tomo 1.o de su **Diccionario**; lo he revisado de ligera, y no he podido menos de sorprenderme de la abundantísima cosecha de noticias históricas, bibliográficas y biográficas que sólo mediante su paciencia y perseverancia ha podido reunir.

Acepte mis felicitaciones muy sinceras y cuénteme como suscritor por tomos empastados.—**Aníbal Echeverría y Reyes**, Antofagasta."

"Carlos Garland, cónsul general de Chile en Oruro, saluda atentamente al señor Virgilio Figueroa, y lo felicita por la publicación del primer tomo de su **Diccionario**, que es obra de gran aliento y hace honor a Chile."

"Oscar León Cavagnaro, felicita efusivamente al señor Virgilio Figueroa, por su gran alma **Diccionario Histórico y Biográfico**, producción que enorgullece a las letras patrias, y que se puede considerar como la más perfecta y completa en su índole. **El Pacífico** le consagra un justiciero artículo.—Tacna, 16 de Octubre 1926."

Está en circulación el primer tomo y véndese en Librerías y Correos. Rústica, $ 42; pasta, $ 50.

Pedidos y suscriciones a don Virgilio Figueroa, casilla 1924, o López 535, Santiago. Facilidades a los buenos suscritores.

EL 6 DE NOVIEMBRE SE REANUDAN LAS ACTIVIDADES ENTRE PROFESIONALES

El 6 del próximo mes de Noviembre se llevará a efecto en el Hippodrome Circo el match a doce rounds entre los profesionales del peso medio Víctor Contreras y Eladio Herrera.

Este encuentro será uno de los que llamará la atención de los entendidos, pues son conocidas las condiciones pugilísticas de nuestro campeón en el peso medio y se tiene la completa seguridad de que ante un rival de las condiciones físicas de Herrera, deberá desplegar el máximum de sus energías.

De Herrera, no tenemos nada que agregar después de sus últimos encuentros, tanto en ésta como en el vecino puerto, sólo que el hombre está dispuesto a desvanecer la mala impresión que produjo en el público su match con Ortega, donde el cubano actuó desconcertado ante una técnica diferente a su estilo de peleador valiente.

Ambos pugilistas se encuentran en pleno entrenamiento.

NO BOTE USTED
SU SOMBRERO
POR VIEJO O USADO QUE ESTÉ
"Mi Sombrerería"
SE LO DEJARA COMPLETAMENTE NUEVO
LIRA 7, AL LADO DEL TEATRO SETIEMBRE
NOTA.—Los de paja quedan nuevos por sólo $ 3.00

OLIO SASSO
OLIO SASSO
PURA OLIVA
ONEGLIA

EL GRADO DE CIVILIZACION

Y REFINAMIENTO actual, tiene sus justas exigencias.

Todos saben que alimentándose sanamente se obtiene mayor energía y se produce trabajo más eficiente.

Para que las comidas sean sanas, debe emplearse únicamente Aceite puro de Oliva.

El Olio SASSO se ha impuesto mundialmente por su pureza y calidad siempre igual.

Olio Sasso

El preferido de todo el mundo

Aunque es el más fino de todos, no cuesta más que los otros.

FOOTBALL

LIGA DE FOOTBALL DE YUNGAY.—Hoy se reunirá el Directorio a las 6.30 P. M. en primera citación y en segunda, al Consejo de delegados a las 7.15 P. M. en San Pablo 2485.

LIGA INFANTIL DE FOOTBALL. —Calendario de partidas oficiales para el Domingo próximo y para el 1.o de Noviembre:

Primera división

Serie A: Michimalonco con Internado.

Serie B: 5 de Abril con Audax Italiano.

Serie C: Magallanes con Unión Argentina.

Segunda división

Serie A: 5 de Abril con Magallanes; Santos Dumont con Sport Francés.

Tercera división

Serie A: Santiago con Magallanes.
Serie B: Jorge V con Internado.

LUNES 1.o DE NOVIEMBRE

Primera división

Serie A: Ferroviarios con Magallanes.

Segunda división

Serie A: Guillermo Guzmán con Michimalonco; Internado con Carioca.

Serie B: Magallanes con Unión Deportiva Española.

LOS DEPORTES UNIVERSITARIOS.—Para mañana, en la cancha de la Escuela de Medicina, ha fijado la Federación Universitaria de Deportes los siguientes partidos de football:

Segunda división

Leyes II con Medicina II; hora, 2 P. M.; árbitro, señor Gallardo.

Farmacia II con Ingeniería; hora, 3.10 P. M.; árbitro, señor Gallardo.

Primera división

Leyes I con Dentística I; hora, 4.20 P. M.; árbitro, señor Juvenal Galdames. Director de cancha, señor Federico Appelt.

Los lances de tennis de esta tarde. —En la cancha de la Escuela de Medicina se pondrá término esta tarde al campeonato universitario de tennis, que con tanto éxito se ha venido desarrollando.

A las 4 P. M. se enfrentarán por la final de singles, las señoritas Ruperta Cantuarias, de Pedagogía y Sa. Elsa Japke, de Farmacia.

A las 4.45 disputarán la final de dobles, 2.a categoría, las parejas Davanzo-Appelt, de Farmacia, y Salas-Moreno, de Pedagogía.

A continuación se desarrollará un baile que será amenizado por una buena orquesta.

Campeonato de ping-pong.—Mañana, en la sesión de la dirigente universitaria, se cerrarán las inscripciones para el campeonato de ping-pong, campeonato que se ha dividido en dos categorías y que se iniciará en la presente semana.

—El Directorio de la Federación Universitaria se reunirá mañana, a las 9 P. M., en "El Diario Ilustrado".

LIGA INFANTIL DE FOOTBALL. —En Consejo de esta institución se reunirá hoy, a las 9 P. M., en Bandera 587 y Directorio, a las 9.30.

GIMNASTICO F. C.—Con motivo del próximo viaje al Norte del capitán del primer equipo señor Ricardo Ganter, el Directorio ha acordado ofrecerle una manifestación de despedida, la que se efectuará el próximo Jueves en el local que oportunamente indicaremos.

Las adhesiones las reciben los señores directores y el señor Davis, en Avenida Independencia.

CICLISMO

UNION CICLISTA DE CHILE. — Cita al Consejo de delegados para hoy, a las 9 P. M., en Bandera 542, tercer piso y que es compuesto por los siguientes señores:

Antofagasta, señor G. Maldini y Bartolomé Coll; Valparaíso, Alfredo Santos; Santiago, Eduardo Lassalle y Martín Salinas; O'Higgins, Pedro Vidal; Concepción, Juan Jiménez y Joaquín Fornells; Temuco, Luis Pezoa.

Tabla: Discusión de los reglamentos y asunto de velódromo.

LAS CARRERAS DEL ROYAL.— Con un buen resultado se efectuaron el Domingo las carreras organizadas por este club a San Bernardo ida y vuelta.

Los resultados fueron los siguientes:

Infantiles: 1.o el señor Arturo Donoso, del Chacabuco; 2.o el señor Pedro Carrizo, del A. Iris.

Novicios: 1.o, el señor Antonio Fernández, del U. D. E.; 2.o, el señor Pedro Aguirre, del Royal; 3.o, el señor José Avisabala, del Chacabuco.

3.a categoría: 1.o, el señor Felipe Goya, del U. D. E.; 2.o, el señor Raúl Pérez, del A. Iris; 3.o, el señor José Salas, del Centenario.

2.o categoría: 1.o, el señor Jorge Olivares, del Royal. Tiempo, 1 hora 5 minutos.

2.o, el señor Fidel Ayarza, del U. D. E.; 3.o el señor Ernesto Peña, del Royal.

1.a categoría: 1.o Francisco Muñiz, del U. D. E.; 2.o Juan Estay, del A. Iris.

Campeones: 1.o Bartolomé Coll, del U. D. E. Tiempo, 1.5.

CLUB CICLISTA CENTENARIO. —Directorio para hoy, a las 8.30 P. M., en la secretaría.

ROYAL CLUB CICLISTA.—Cita a junta general extraordinaria para hoy, a las 9 P. M., en Bandera 542.

CITACIONES

Deportivo 20 de Enero.—Junta general para hoy, a las 8 P. M., en la secretaría, calle Nueva de Matte 1551.

Unión Chilena F. C.—Junta general para mañana, a las 8 y media P. M., en casa del señor Luis Vega.

Club Deportivo Iris.—Junta general para hoy, a las 8 P. M., en Av. Irarrázaval N.o 2750.

General Borgoño F. C.—Junta general para hoy, a las 9 P. M. en "El Diario Ilustrado".

Deportivo Nerón.—Junta general para hoy, a las 9 P. M., en Franklin 1347.

Centro Deportivo Luis Ramírez Sanz.—Directorio para hoy, a las 9 P. M. en el local de costumbre.

Chile Atlético F. C.—Junta general para hoy, a las 8 P. M., en Coquimbo 753.

ATLETISMO

CENTRO DEPORTIVO RAFAEL DEL CANTO.—Con entusiasmo se realizó el Domingo pasado el torneo interno en competencia por el trofeo "Directorio".

Se presentaron a disputar las distintas pruebas alrededor de 30 atletas, los que se encontraban en un estado sobresaliente de preparación.

Damos a continuación los resultados generales:

100 metros. 1.o David Díaz; 2.o M. Villalobos; 3.o H. Quiñones. Tiempo: 11 4|5.

400 metros: 1.o David Díaz; 2.o M. Villalobos; 3.o en empate entre Iturrieta y E. Muñoz. Tiempo, 54 3|5.

800 metros: 1.o David Díaz; 2.o L. Muñoz; 3.o E. Muñoz. Tiempo, 2.11 1|5.

1,500 metros. 1.o Luis Muñoz; 2.o E. Muñoz; 3.o D. Díaz. Tiempo, 4.49.

10,000 metros: 1.o Erasmo Rodríguez; 2.o D. Muñoz; 3.o C. Mira. Tiempo, 34.1[illegible] 2|5.

Lanzamiento de la bala: 1.o D. Díaz; 2.o H. Quiñones; 3.o L. Miranda. Distancia, 9.92.

Salto alto: 1.o Alfonso Calderón; 2.o H. Quiñones; 3.o M. Villalobos. Altura, 1 metro 62 centímetros.

EXCURSIONISMO

CUERPO DE EXCURSIONISTAS SANTIAGO.—Cita al Directorio para mañana, a las 9.30 P. M. en el local de costumbre.

LA EXCURSION A BARRANCAS DE PIRQUE DEL JORGE MATTE. —Cerca de doscientas personas concurrieron a la hermosa excursión verificada ante de ayer a Barrancas de Pirque por el Cuerpo Jorge Matte.

En un tren especial, que salió a las 8.30 de la mañana desde la Estación de Pirque partió la alegre muchachada.

Llegados al sitio de la excursión, en el hermoso bosque de Barrancas de Pirque, se dió comienzo en la mañana, a un programa deportivo, al mismo tiempo que de instalación del campamento y confección del rancho campestre.

Verificado el concurso de asistencia familiar, distinguióse de inmediato la de la familia del socio señor Diego Pozo, cuyo número pasaba de 20 personas.

En la tarde se realizó un buen programa de variedades, en el que se distinguieron los señores Santiago Retamales, en sus números de canto; Ramón Tapia y León Rubio, en sus entradas cómicas y parodias; Francisco Carrasco, en sus bailes clásicos; las señoritas Marín y Aída Roa, etc.

Varios cantos dirigidos por el coro del Club dieron inusitada animación al baile social que se prolongó hasta llegado el momento de emprender el regreso a la capital.

—Diariamente hay entrenamiento de natación en los Baños Santiago, a cargo del señor Alberto Regord, desde las 5.30 A. M. adelante.

—Están abiertas las inscripciones para el torneo atlético del 7 de Noviembre, como también las de basket-ball (torneo interno) y de volley-ball (torneo interno).

SIEMPRE LOS SALDOS
DE NUESTRA GRAN SEMANA DE BLANCO
ARTICULOS DE ACTUALIDAD Y POSITIVO VALOR, OFRECIDOS AL PUBLICO CON EL FIRME PROPOSITO DE TERMINAR DEFINITIVAMENTE CON ELLOS

SALDOS DE COLCHAS

UN SALDO de colchas tricot, en tamaño para una plaza, lo liquidamos, c|u. a $ 13 y
$ 11.50

UN SALDO de colchas blancas, nido de abeja, con flecos, calidad inmejorable, c|u. a
$ 16.50

UN SALDO de colchas blancas en tamaño de 200x240 centímetros, a
$ 24.00

SALDOS DE CREAS DE HILO

UN SALDO de crea de puro hilo, en 80 centímetros de ancho, regalamos el metro a
$ 10.90

UN SALDO de crea de hilo de Escocia, en 180 centímetros de ancho, regalamos dos distintas calidades finísimas, a $ 21.60 y
$ 17.80

OTRO SALDO de crea hilo puro de Irlanda, en ancho de 210 cmts., $ 25, y en ancho de 200 cmts. el mt. a
$ 24.00

SALDOS de CAMBRAY y OPAL

UN LOTE de Cambray de la famosa marca "FAIRSEX", que es la tela ideal para ropa interior de señoras y niñas, saldamos dos buenísimas calidades, el metro a $ 3.40 y
$ 3.00

UN RESTO de Opal de un color, marca "FAIRBANKS" con 95 cmts. de ancho, en colores de alta novedad, el metro, al bajísimo precio de
$ 2.80

SALDOS de DAMASCOS y GRANITE para MANTELES

UN GRAN SALDO de Damasco italiano en 160 centímetros de ancho, lo liquidamos en dos distintas calidades, al bajo precio $ 8.50 el metro y
$ 7.50

UN SALDO Damasco inglés, recomendado por su gran duración, en ancho de 180 cmts., lo ragalamos, el metro a
$ 10.50

OTRO GRAN SALDO de Granité de algodón para manteles, en 200 cmts. de ancho, a $ 12 el metro, y en 170 centímetros el metro a
$ 10.50

UN LOTE de Granité sedalina, de la acreditada marca "Bradford", en ancho de 200 cmts., el metro a
$ 13.50

CUBRE CAMAS DE REPS

EL ARTICULO PRACTICO POR EXCELENCIA

CUBRE CAMAS de Reps, en fondo blanco, con originales y artísticos dibujos de gran fantasía, en colores indelebles, tamaño para 1 1|2 plaza, $ 24.50, y para una plaza
$ 15.80

CUBRE CAMAS de Reps, con lindos dibujos y coloridos armónicos, artículo lavable, en tamaño para 2 plazas, $ 36.50, y para una plaza
$ 24.80

UN GRAN SALDO DE LOZA BLANCA

Platos "Espigas", Juegos de lavatorio, Juegos de té, Tazas sueltas, Juegos de mesa, Ensaladeras, Azafates, Soperas, etc., a precios sumamente reducidos.

UN GRAN SALDO DE ARTICULOS ENLOZADOS PARA COCINA, CON PEQUEÑAS AVERIAS, A PRECIOS FUERA DE TODA COMPETENCIA

SALDOS de FRAZADAS de ALGODON

FRAZADAS de algodón en colores gris y terracotta, c|u.
$ 4.80

FRAZADAS de algodón blancas, con guardas de colores, cada una
$ 9.40

FRAZADAS de algodón jaspeadas con bonitas guardas floreadas, cada una
$ 14.90

EN SECCION TAPICERIA

UN SALDO de tapices españoles en doble ancho, especiales para tapados de cama y cortinados, los realizamos el metro a
$ 8.50

UN GRAN SALDO de popelinas listadas y lisas, de gran fantasía y mucha duración, doble faz y doble ancho, liquidamos el metro a
$ 7.90

UN BUEN SURTIDO de cretonas inglesas en colores de moda, doble ancho, el metro a
$ 2.40

ALAMEDA ESQ. AV. ESPAÑA
GRANDES ALMACENES de la FABRICA DE CATRES

SOBRE LO QUE DEBE ENTENDERSE POR HABITACION BARATA

dictó ayer un decreto el Ministerio de Previsión Social y Trabajo, en lo que se refiere a las ciudades de Antofagasta, Viña del Mar, La Calera, San Antonio, Concepción, Talcahuano y Valdivia.

Se hace en el decreto, la siguiente clasificación:

En Viña del Mar, la habitación cuya renta mensual de arrendamiento no exceda de trescientos pesos o la casa individual, cuyo valor no exceda de $ 30,000, y en Antofagasta, La Calera, San Antonio, Concepción, Talcahuano y Valdiiva, la habitación cuya renta de arrendamiento no exceda de $ 250 mensuales o la casa individual, cuyo valor no exceda de $ 25,000.

Hoy se inaugura el Congreso de Agronomía y de Veterinaria

A LAS 11 A. M., EN EL INSTITUTO AGRONOMICO.— ASISTIRA S. E. EL PRESIDENTE DE LA REPUBLICA.— LA SESION DE HOY

Hoy, a las 11 A. M., se inaugurará, en el salón de honor del Instituto Arognómico, el Segundo Congreso Nacional de Agronomía y Veterinaria que auspician los estudiantes de agronomía.

LOS INVITADOS

A esta sesión asistirán, además de todos los congresales, S. E. el Presidente de la República, sus Ministros, el Director General de los Servicios Agrícolas y distinguidas personalidades que en algún punto tengan interés por las labores a que ha de dedicarse esta interesante reunión de especialistas.

EL ACTO DE LA INAUGURACION

Un sencillo programa se tiene preparado para el acto de la inauguración.

En primer término, hará uso de la palabra el presidente del Centro de Estudiantes de Agronomía quien, a nombre de dicha colectividad, expondrá las razones que se tuvo en vista para convocar el presente Congreso. Acto seguido, hablará el presidente del comité organizador, señor Alvaro Blanco, Director de la Escuela de Medicina Veterinaria, dando cuenta de los trabajos encomendados a dicho comité y declarando inaugurado el Congreso.

Terminado el acto inaugural, se invitará a los asistentes a un lunch.

LOS CONGRESALES

A más de doscientos alcanza el número de congresales, incluídos sus miembros activos y los adherentes. Entre ellos figuran los más distinguidos agricultores y profesionales agrónomos y veterinarios.

LOS TRABAJOS

Numerosos trabajos se considerarán en los debates del Congreso, muchos de los cuales estudian interesantes puntos relacionados tanto con la enseñanza agrícola en nuestro país, como con problemas agrícolas de palpitante actualidad.

LAS COMISIONES INFORMANTES

Estas comisiones, que tendrán a su cargo el estudio de los diferentes trabajos ya recibidos, se constituirán hoy mismo iniciando inmediatamente sus labores. La nómina de dichas comisiones es la siguiente:

Comisión de Enseñanza: Víctor M. Valenzuela, Alvaro Blanco, Salvador Izquierdo, Domingo Tocornal, Luis Acuña y Carlos Videla.

Comisión de Fomento: Carlos Henríquez, Ramón Cruz Montt, Jorge A. Cash, Arístides Ramírez, Julio Chacón del Campo, Alberto Wiedmaier y Alejandro Rengifo.

Comisión de Política Agraria: José A. Alfonso, Luis Correa Vergara, Guillermo M. Bañados, Ernesto Maldonado, Ramón Olave, Angel Falvovich y Manuel Rivas Vicuña.

Comisión de Agricultura en general: Miguel Letelier, Guillermo Aguirre Luco, Roberto Opazo, Manuel Valenzuela O., Germán Greve, Luis Pray y Luis Bastidas.

LA SESION DE ESTA TARDE

El Congreso se reunirá en la tarde de hoy con el objeto de elegir su mesa directiva y tomar acuerdos sobre el mecanismo general de su funcionamiento. En la sesión inaugural se fijará la hora en que dicha sesión se efectuará.

Se encarece la puntualidad para la sesión que se efectuará hoy en la mañana.

SE ENCUENTRA EN SANTIAGO EL GENERAL JUNGSTEDT

El distinguido visitante que es Vice-Presidente de la Cruz Roja de Suecia y Ministro de la Corte Suprema de Justicia, efectúa un viaje de estudio y conocimiento de esas instituciones en América.

En la tarde estuvo en el dispensario de la Cruz Roja de las Mujeres de Chile.

El doctor Ferrer ofrecerá al general Jungstedt un almuerzo en el Club de la Unión, antes del Jueves, día en que partirá a Valparaíso.

Don José Florencio Valdés Cuevas se dirige al Brasil

ACEPTO EL CARGO DE EMBAJADOR EXTRAORDINARIO DE CHILE A LA TRANSMISION DEL MANDO SUPREMO DE ESA REPUBLICA.— OTRAS NOTICIAS DE RELACIONES EXTERIORES

Con fecha de ayer, se recibió en el Ministerio de Relaciones un cable de ese distinguido servidor público, que se ha embarcado con rumbo a Río de Janeiro, cumpliendo con la misión que le ha conferido el Gobierno.

Según las informaciones que se nos proporcionaron, el señor Valdés Cuevas llegará a la capital del Brasil, el 5 o 6 de Noviembre próximo.

EL EMBAJADOR DEL BRASIL, A SU PATRIA

Se trasladará a fines de la presente semana, con el objeto de concurrir a la trasmisión del mando supremo

La Embajada quedará a cargo del secretario señor Auro Preto.

Para comunicar tal cosa al Canciller, el Excmo. señor Abelardo Rocas, pasó ayer al Ministerio de Relaciones Exteriores.

EN LA LEGACION DE CUBA

El Ministro de Relaciones Exteriores, don Antonio Huneeus, acompañado del Subsecretario de ese Departamento, don Miguel Luis Rocuant y del Introductor de Diplomáticos, don Darío Ovalle, concurrieron a presentar el pésame del Gobierno, por la desgracia ocurrida a esa República.

El señor Huneeus pudo imponerse de un telegrama recibido en la Legación en que se dice que a consecuencia de esa catástrofe, perecieron mil personas, que hay diez mil heridos y veinticinco casas destruídas.

EL MINISTRO DE CHILE EN EL JAPON

Estuvo a visitar al Presidente de China, quien le ofreció poco después un banquete en el palacio de Gobierno

En esa oportunidad el Ministro de Relaciones Exteriores pronunció un discurso, refiriéndose en términos elogiosos a nuestro país y brindando por la ventura personal del señor Figueroa Larraín.

FALLECIMIENTOS EN GUAYAQUIL

En la Sección Consular del Ministerio de Relaciones Exteriores se ha recibido una comunicación en que se da cuenta del fallecimiento de las siguientes personas:

Doña Tránsito viuda de Balbontín, chilena, de 62 años de edad, fallecida en la calle Luque y la señora María Salomé Cabrera de Guillen, chilena, natural de San Felipe de Aconcagua, de 60 años de edad.

ACTUACION DE UN ESTUDIANTE EN EL ECUADOR

El mismo Cónsul dice a la Cancillería que el señor Alejandro Rabdil, estudiante de Medicina, ha tenido una lucida actuación en Guayaquil.

El señor Rabdil llevó un mensaje de saludo de los estudiantes chilenos y dictó una interesante conferencia

LA REVISION DE LAS CUENTAS PLEBISCITARIAS

Se hará por una comisión que quedó nombrada ayer y que se compone de los señores Tomás Tirado Aldunate y Alvaro Lecaros, ambos contadores de la Dirección General de Impuestos Internos.

$ 800,000 PARA GASTOS DE LA BENEFICENCIA

Por esa suma se contratará un empréstito en una de las instituciones bancarias de Santiago.

El decreto respectivo, dictado por el Ministerio de Higiene y Asistencia Social, fué firmado ayer por el Presidente de la República.

El mismo documento establece que el empréstito será por el plazo máximo de un mes y con un interés del diez por ciento.

Visita de inspección al Ferrocarril de Arica a La Paz

Ha partido con destino a Arica el Inspector Superior de los Ferrocarriles, don Francisco Mardones.

El objeto de este viaje del señor Mardones es practicar una visita de inspección a los servicios del ferrocarril internacional, que une a Arica con la ciudad de La Paz.

La caña de azúcar será expor. ada desde el Ecuador a Chile

SIEMPRE QUE SE CELEBRE UN TRATADO COMERCIAL CON ESE PAIS

Ha celebrado sesión ordinaria el Consejo de la Sociedad Nacional de Agricultura.

Consideró, en primer lugar, dos solicitudes, una de los propietarios de viñas de Chillán Viejo y otra de los viticultores de Chillán, Coihueco, Pinto y Niblinto, en las que piden que la Sociedad interponga sus influencias a fin de obtener de la Dirección de Impuestos que rebaje el coeficiente o mínimum de regulación que se ha establecido para el producido de las viñas, pues este mínimum no es equitativo. Se acordó dirigirse sobre el particular al Ministro de Agricultura para obtener una revisión de dichos coeficientes.

Se dió cuenta en seguida de que en las semanas transcurridas entre el 27 de Setiembre y el 9 de Octubre, ha habido la siguiente exportación: Avena, 5,465 quintales métricos; Cebada, 33,586 íd. íd; Frejoles, 124 íd. íd.; Harina, 754 íd. íd.

En el mismo tiempo, se han importado de la República Argentina, por la aduana de Los Andes, 1,236 vacunos machos y 956 vacunos hembras.

Después de considerarse otros asuntos de menor interés, se dió cuenta de la Exposición de Animales y sus resultados .

El señor Alemparte, vice-presidente, a nombre del Consejo, dió las gracias al señor Rodríguez por su actuación como Comisario de la Exposición.

En seguida se acordó recomendar a las comisiones de Exposición, y de Registro, las siguientes ideas:

Del señor Matte, para que de acuerdo con lo manifestado por el señor profesor Wing, se divida en dos el Gran Premio de las vacas holandesas, según edad, y se eviten así las dificultades que para adjudicar este premio se notaron en la reciente Exposición.

Del señor Larraín G. M., para que se recomiende a las mismas comisiones, que arbitren algún medio para que en los casos en que se ponga en remate o venta al público animales mestizos, que en algunos casos se ofrecen como de cierto número de cruzas o como finos por cruzamiento, pueda la Sociedad comprobar que el grado de mestización de esos animales corresponde efectivamente al que se anuncia al público.

Se agregó al señor Larraín G. M., a las comisiones de Exposición y de Registro.

El señor vice-presidente dió cuenta de que el Superintendente de Bancos le había manifestado que deseaba conocer la opinión de la Sociedad acerca del reglamento de la Caja Agraria y propuso que para este objeto se designara una comisión del Consejo.

Los señores Alemparte, Briones Luco y Mena, fueron encargados de este cometido.

El señor Larraín G. M. hizo algunas consideraciones sobre la crisis por que atraviesa el Ecuador en el ramo de plantaciones de cacao, cuya producción ha bajado de 800,000 a 200,000 quintales métricos, y manifestó que tenía informaciones en el sentido de que habría el deseo de facilitar la exportación a Chile de la caña de azúcar, siempre que se llegara a establecer un intercambio de producción mediante la celebración de un tratado de comercio.

Después de algunas observaciones del señor vice-presidente, y en conocimiento de que los propietarios de Osorno habían presentado ya en un memorial impreso sus ideas acerca de la ley de constitución de la propiedad en la zona austral, se acordó invitar a la sesión próxima a los señores Julio Buschmann, Carlos Mohr y Emilio Martín, que estarían en esa fecha en ésta, a fin de oirles con relación a esta materia.

FUMA U. DE A 40?
PUES AHORRE 20
FUMANDO "FARO"
REPUBLICA DE CHILE
20 CENTAVOS

El Presidente Electo del Brasil fué objeto de diversas manifestaciones

Informaciones recibidas por la sucursal en Santiago de la Agencia Americana y que nos han sido proporcionadas por ella, dan cuenta de haberse efectuado ayer en San Pablo, algunas manifestaciones en honor del Presidente electo del Brasil, Dr. Washington Luiz.

En la noche del Sábado se efectuó un grandioso banquete ofrecido en su honor por la colonia italiana, en el local del Teatro Santa Elena, y al que asistieron el Presidente del Estado de San Pablo, Dr. Campos, sus secretarios, altos funcionarios y personalidades sociales, a más de la colonia italiana en su casi totalidad.

Durante y después del banquete el Dr. Luiz fué objeto de simpáticas manifestaciones de simpatía.

Otro telegrama de la misma procedencia proporciona detalles de una gran demostración popular en que tomaron parte centenares de personas.

En este acto el Dr. Roberto Moreira hizo entrega al Presidente electo de una valiosa banda presidencial.

Se pronunciaron entusiastas discursos y el Dr. Washington Luiz agradeció finalmente las manifestaciones de que se le había hecho objeto.

Tome Agua Caliente en las Comidas para Evitar Desórdenes del Estómago

Lo que aconsejan los médicos

Miles de infortunados sufren diariamente por los efectos de la dispepsia, la indigestión, fermentación de los alimentos, agruras, acidez de estómago, ventosidad, gases y angustias causadas por el mal funcionamiento de los órganos digestivos. Si esas personas adquiriesen el agradable hábito de beber despacio, después de cada comida, un vaso de agua caliente conteniendo dos pastillas de Magnesia Divina, bien pronto notarían su estómago de tal manera sano y fortalecido que podrían comer las más ricas y apetitosas viandas sin experimentar ni el menor síntoma de indigestión.

La mayor parte de las llamadas enfermedades del aparato digestivo las causa el exceso de ácidos y la insuficiencia sanguínea en el estómago, lo que provoca la descomposición prematura de los alimentos, agriándolos antes de hacerse la digestión. Un vaso de agua caliente servirá para atraer la sangre al estómago, y la Magnesia Divina neutralizará los ácidos y hará que los alimentos se purifiquen y suavicen para su rápida digestión. El resultado es una digestión natural, exenta de dolores o angustias de ningún género. La Magnesia Divina no es un laxante, es absolutamente inofensiva y agradable al paladar, y puede obtenerse en todas las droguerías y boticas. No se confunda la Magnesia Divina con otras clases de magnesia—como la leche, polvos, extratos, etc.—sino procúrese obtener siempre la Magnesia Divina en pastillas únicamente, preparada especialmente para dicho tratamiento.

$ 350

Cada una se arriendan dos casas en bajos

cinco piezas habitación, hall, dos piezas servidumbre, despensa, cocina y baño, dos patios, en Víctor Manuel al llegar a Matta.

Tratar:

Avenida Matta 638

EJERCITO Y ARMADA

ASCENSO A COMANDANTE DE VETERINARIA.— Se ha expedido un decreto, por el cual se nombra para servir el cargo mencionado, al mayor de veterinaria don Rudecindo Muñoz.

NUEVO COMANDANTE DEL TRANSPORTE "ANGAMOS".—Para desempeñar este cargo, interinamente, ha sido nombrado el capitán de fragata, don Jorge Cumming.

CARGOS DE MAQUINAS DEL "ZENTENO" Y DEL "ESMERALDA".—Los ingenieros de corbeta señores Ignacio Silva y Roberto Muñoz, han sido nombrados cargos de máquinas de los cruceros "Ministro Zenteno" y "Esmeralda", respectivamente.

FALLECIMIENTO DE UN VETERANO.—Ha dejado de existir don Fermín Muñoz Achurra, que sirvió en la campaña del Pacífico. Sus funerales se efectuarán hoy a las 4.30 de la tarde.

VISITA AL REGIMIENTO CAZADORES.—El jefe de la Brigada de Caballería, coronel don Aníbal Parada, visitó durante el día de ayer, el Regimiento de Caballería Cazadores.

La visita efectuada, le dejó la mejor impresión al jefe nombrado.

OFICIALES DEL MINISTERIO DE LA GUERRA.—Han sido nombrados oficiales supernumerarios de este Departamento, los señores Guillermo Urrutia y don Agustín Barrientos.

RETIRO DE PERSONAL DE LA ARMADA.—Les ha sido concedido el retiro absoluto del servicio de la Armada, a las siguientes personas:

Al Ingeniero don Anfelices Morales; sub-inspector de Faros de Magallanes, don Andrés Srambuck, y al jefe de sección de 2.a clase de la Dirección del Territorio Marítimo, don Carlos Frederick.

DESTINACIONES DE OFICIALES.—El capitán don Adolfo Ballas y el teniente don Augusto Fuentes pasarán a servir en el Regimiento de Infantería Esmeralda, de guarnición en Antofagasta.

El teniente don Máximo Alvarado se incorporará al Curso de Oficiales de Tren.

MANIFESTACION DE LOS OFICIALES DEL CURSO DEL AÑO 1916.—El Sábado próximo se llevará a efecto en el Club Militar la comida que se darán los oficiales salidos de la Escuela el año 1916, con motivo de cumplirse diez años de vida profesional.

Las adhesiones se reciben en el Club Militar, el capitán don Guillermo Pimentel en el Grupo Maturana, y el capitán don Alfredo Fuentes en la Escuela de Aviación.

Ley 4054

La Administración de la Caja de Seguro Obligatorio, ha recibido del Ministerio de Higiene la trascripción del Decreto Supremo N.o 959, que insertamos más abajo, por considerarlo de sumo interés para todos aquellos que no han dado oportuno cumplimiento a las disposiciones de la ley 4054 y para el público en general:

"Santiago, Octubre 25 de 1926.—Con esta fecha se ha decretado lo que sigue:

Vista la nota que precede y lo dispuesto en el artículo 1.o transitorio de la ley 4054, de 8 de Setiembre de 1924.

DECRETO:

1.o Agrégase el siguiente inciso al artículo 77 del Decreto 205 ,de 8 de Abril de 1925, que aprueba el Reglamento para la aplicación de la ley 4054, de 8 de Setiembre de 1924:

"El cobro administrativo o judicial de las multas podrá hacerse por la Junta Local respectiva o por la Caja Central, representada por el Administrador General."

2.o Autorízase a la Administración de la Caja de Seguro Obligatorio para efectuar los cobros a que se refieren los artículos 14 de la ley 4054 y 77 del Decreto 205, de 8 de Abril de 1925.

Tómese razón, comuníquese, publíquese e insértese en el Boletín de las Leyes y Decretos del Gobierno.—(Fdo.)—**Figueroa.—L. Córdova."**

Lo que comunico a Ud. para los fines a que haya lugar.

Saluda a Ud.

MOISES POBLETE TRONCOSO."

La Administración de la Caja nos pide dar a este párrafo el carácter de aviso a los que se encuentran en la situación de no haber dado todavía cumplimiento a la ley de Seguro Obrero, ya que en virtud de lo dispuesto en el Decreto trascrito, la aplicación de las multas se hará breve y sumariamente por la Administración General, ante la justicia ordinaria.

EDUCACION

CONSTRUCCION DE UN EDIFICIO PARA LA ESCUELA DE FARMACIA

DECLARACIONES QUE SOBRE EL PARTICULAR NOS HACE EL Dr. ALFREDO

Como se sabe, los estudiantes de Farmacia están empeñados en conseguir que se inicie la construcción de un edificio para la Escuela, lo que ya se les ha prometido en diversas ocasiones, habiendo conseguido también que el Gobierno destine medio millón de pesos para este fin.

Sin embargo, según se nos ha informado ,el proyecto correspondiente, a pesar de dicha disposición, del Gobierno, no ha sido despachado, dejando su solución para otra circunstancia.

Hemos conversado sobre el particular con el profesor de la Facultad de Medicina, doctor Alfredo Grumberg, quien nos manifestó que en un movimiento de opinión los estudiantes han acudido a los profesores para solicitar de ellos su cooperación.

Nos agregó que él no ha podido desentenderse de esta petición de sus alumnos, aunque comprende que el momento actual no es el más oportuno para esta clase de solicitudes. Sin embargo, el anhelo estudiantil lo encuentro tan justo y de una necesidad e importancia tan grande, que estimo que el Gobierno no puede desentenderse de él. Todos los estudiantes universitarios tienen una escuela propia, menos los de Farmacia.

"Hay actualmente alrededor de 400 estudiantes de Farmacia, nos dijo nuestro entrevistado, que reclaman, con justicia, por el lugar desmedrado que ocupa su escuela, comparada con las demás reparticiones universitarias. El gremio de farmacéuticos es numeroso en el país, y tiene una importancia social nada despreciable; su labor está íntimamente ligada al ejercicio profesional del médico, y el país necesita profesionales de preparación sólida, que den garantía absoluta al público que utiliza sus servicios, lo que en las actuales circunstancias de la Escuela, a veces, no se realiza."

AYER SE CONSTITUYO LA NUEVA JUNTA EJECUTIVA DE LA ASOCIACION GENERAL DE PROFESORES DE CHILE

En la tarde de ayer, según lo dispuesto en los estatutos, se constituyó la nueva Junta Ejecutiva de la Asociación General de Profesores de Chile.

PODERES DE LOS NUEVOS DELEGADOS

La secretaría de la antigua Junta dió cuenta de haberse recibido los poderes correspondientes a los siguientes delegados, por las provincias que se indican:

Tarapacá: Luis Gilberto; Antofagasta, Hipólito Gatica; Coquimbo, Daniel Navea; Valparaíso, Luis Gómez; Santiago, Quiterio Chávez; O'Higgins, César Godoy; Curicó, Humberto Díaz Casanueva; Linares, Jorge de la Fuente; Ñuble, Luis Sepúlveda; Concepción, Víctor Troncoso; Bío-Bío, Luis González; Malleco, Flavio Acuña; Cautín, Miguel Ruz; Valdivia, Ramón Jerez; Chiloé, Eliodoro Domínguez; Magallanes, Sandalio Valdebenito.

ELECCION DE NUEVA MESA

Reconocidos estos poderes, se procedió a elección de nueva mesa. Practicada la votación, se proclamó el siguiente resultado:

Presidente, Miguel Ruz.

Vice-presidentes. Eliodoro Domínguez y César Godoy.

Secretarios, Humberto Díaz Casanueva, Jorge de la Fuente y Luis Gilberto.

Tesorero, Sandalio Valdebenito.

Pro-tesorero, Quiterio Chávez.

OTROS ACUERDOS

Se tomaron diversos acuerdos de organización interna, como ser: elección de comisiones, quorum, circular a las agrupaciones, etc.

Se facultó a la mesa directiva para que proceda rápidamente a gestionar la realización de las convenciones provinciales de Tacna, Atacama, Colchagua, Maule, Arauco y Llanquihue. La convención de Talca se realizó ayer.

Se acordó, además, realizar diversas jiras de propaganda y organización el Sábado próximo. Irán delegados de la Junta a San Felipe, Los Andes, San Fernando, Santa Cruz Cauquenes, etc.

La próxima reunión de la Junta Ejecutiva, solvo circunstancias extraordinarias, se realizará el Jueves 4 de Noviembre a las 5 P. M.

EL CASO DEL PROFESOR DE IQUIQUE, SEÑOR SANCHEZ

Relacionada con la acusación y proceso instruído al profesor de Iquique, señor Manuel Sánchez, en la tarde de ayer la Junta Ejecutiva recibió el siguiente telegrama de la Agrupación de Iquique:

"Iquique 25.—Acusación Sánchez débese persecución Asociación. Falta cometida no merece sanión pedida visitador José Miguel Seguel, puesto años atrás también visitador practicaba política públicamente. Sánchez, como maestro, méritos sobresalientes; nadie quede eclipsar cumplimiento deber, preparación profesional. Pedimos sobreseimiento proceso compañero Sánchez por no encontrar mérito acusación y reflejar venganza y persecución, impropia educadores.—Juan Guerrera.—Luis A. Daniel.—Manuel Vidal.—Luis Ortiz.—Clodomiro Pizarro.—Inés Vergara.—Amelia Letelier.—Juan Alba.—José Elizaldo —Deidamía Vergara.—Santiago Bobadilla.—Julia Jofré.—Luisa Smich.—Enrique Jofré.—Hernán Carmona Rojas.—Berta Ibacache.—Elena Valenzuela.—Carlina Cáceres.—Fabriana Soto.—Mario Vergara.—Humberto Robles.—Berta Vargas.—José Bascuñán.—Laura Melo.—Luis Astorga.—María Téllez.—Enrique Martínez.—Luisa Marchant.—Félix Hurtado.—Rosa Gallegos.—Manuel Marín.—Lucrecia Carvajal.—Teresita Viñas.—Francisco Ortiz.—Juan Ortiz.—Fortunato Mary.—Jovita Espinosa.—Otilia Setaries.—Tomás Artigas.—Dolores Henríquez.—Carmen Malbrán.—Egidio Palacios —Adela Lafuente.—Guillermo Michels.—Gustavo Liendo.—Máximo Ouello.—Laura Argandoña.—Eduardo Torres.—Lili Meneses.—Elena Carmona.—Clara Ortiz.—Amalia Lirenzo.—Guillermina Pérez.—Hilda Vargas.— Adelaida Córdova.— Amalia Meza.—José Albaneo."

CONFERENCIA EN EL INSTITUTO PEDAGOGICO

Desde hace dos a tres meses, a iniciativa del profesor don Carlos Silva Figueroa, semanalmente, un alumno del curso de Zoología hace una disertación sobre un tema del ramo. Estos trabajos han resultado interesantes.

Mañana Miércoles, a las 5 P. M., la señorita Angela Ochoa hablará sobre la obra de Leclero, "Incertidumbres de la biología".

Tenemos encargo de invitar a los profesores del ramo de los distintos establecimientos de instrucción de la capital.

622237

Es el número que resultó premiado en el segundo sorteo del Amueblado de Dormitorio que obsequiamos a nuestros clientes.

El poseedor puede cobrarlo en HUERFANOS 1139.

ALMACENES ECONOMICOS

CRONICA POLICIAL

EL CRIMEN DE LA CALLE DE SAN DIEGO

En la tarde de ayer se dió cuenta al juez del crimen de turno, del siguiente hecho ocurrido en el radio de la 4.ª comisaría.

Según los antecedentes recogidos por la policía, este hecho habría ocurrido de la manera siguiente:

En la calle de San Diego N.º 2319 se produjo anoche un desgraciado incidente, que ha ocasionado la muerte a un pobre hombre.

En esa calle, y en la pieza signada con el número 2319, tenía su domicilio el obrero Fernando Madrid.

Junto con Madrid vivía Luis Rebolledo, que fué la víctima del drama de antenoche.

No se sabe la causa que originó el sangriento suceso, pero hoy en la mañana los vecinos se encontraron con un cadáver.

¿Qué había ocurrido.

En la pieza que indicamos se había producido un crimen horrendo. Madrid había dado muerte a Rebolledo de unas cuantas puñaladas.

Las causas de esta sangrienta escena, aún se ignoran.

La 4.ª comisaría, tan pronto se impuso de este hecho, inició las investigaciones respectivas, con el objeto de que el juez inicie el sumario y no quede impune este crimen.

En el mismo sitio del hecho fué aprehendido el autor de la muerte de Rebolledo y conducido a la comisaría respectiva.

Como decimos al comenzar, el juez señor Oyarzún inició el sumario en la tarde de ayer para poder aplicar la sanción correspondiente.

Se arrojó a la corriente para quitarse la vida

En la tarde de ayer se produjo en la comuna de Ñuñoa un hecho que ha causado la más dolorosa impresión.

Como a las 2 1|2 P. M., más o menos, la señora Edelmira C. Peralta, atentó contra su existencia por móviles que aún se ignoran.

En circunstancias que transitaba por el fundo Macul, se fué al canal de San Carlos y se arrojó a la corriente.

Allí se cavó su sepultura.

El marido de la señora Edelmira, tan pronto se dió cuenta de esta desgracia, se dirigió a la 13.ª comisaría a exponer el hecho.

Admirable Curación

Un año sufrí dolores reumáticos insoportables, no pudiendo hacer mis trabajos. De tantos médicos que vi y remedios que tomé sin aliviarme, perdí la esperanza de sanar. Una amiga me recomendó el famoso ungüento "Hygromus" M. R., consiguiendo sorprendente mejoría, pues con 15 fricciones desapareció el dolor y la hinchazón del brazo por completo.— Señora Romilde B. de Alvarado, Valparaíso, Zenteno 14.

Venta: GREVE, Ahumada 246; Daube y Boticas principales.

Bases: Resina elemí, oleum Pini.

LLEGADAS DE LAS CARRERAS DE ANTEAYER EN EL CLUB HIPICO

Segunda carrera: 1.o Khan (Calixto Pombet, 2.o Toronto, 3.o Indianette, 4.o Kabezón.

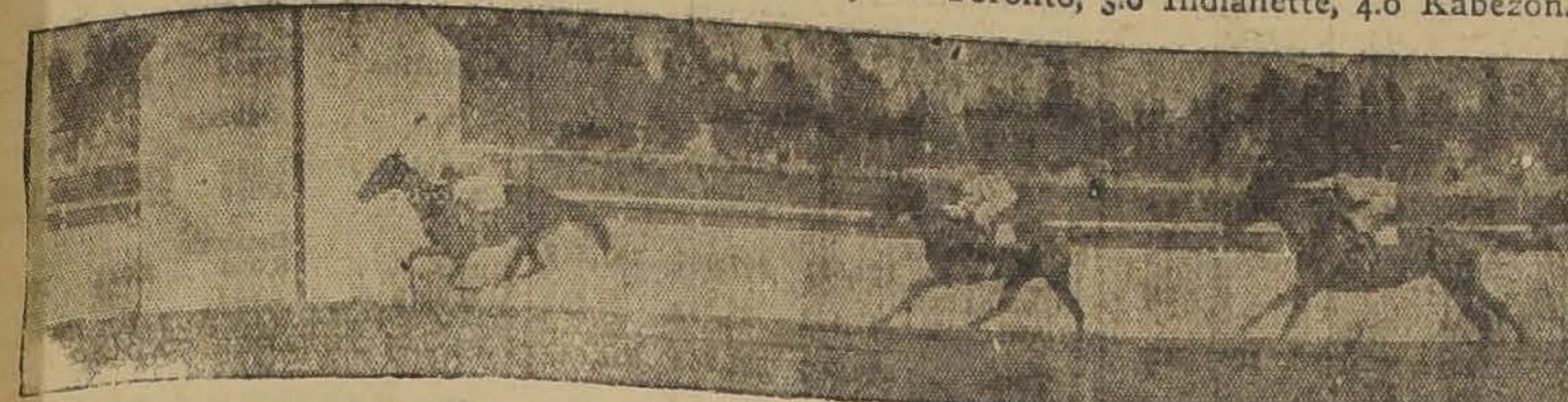

Cuarta carrera: 1.o Vagual (J. Guajardo), 2.o Buen Día, 3.o Mistigris, 4.o Serenísima

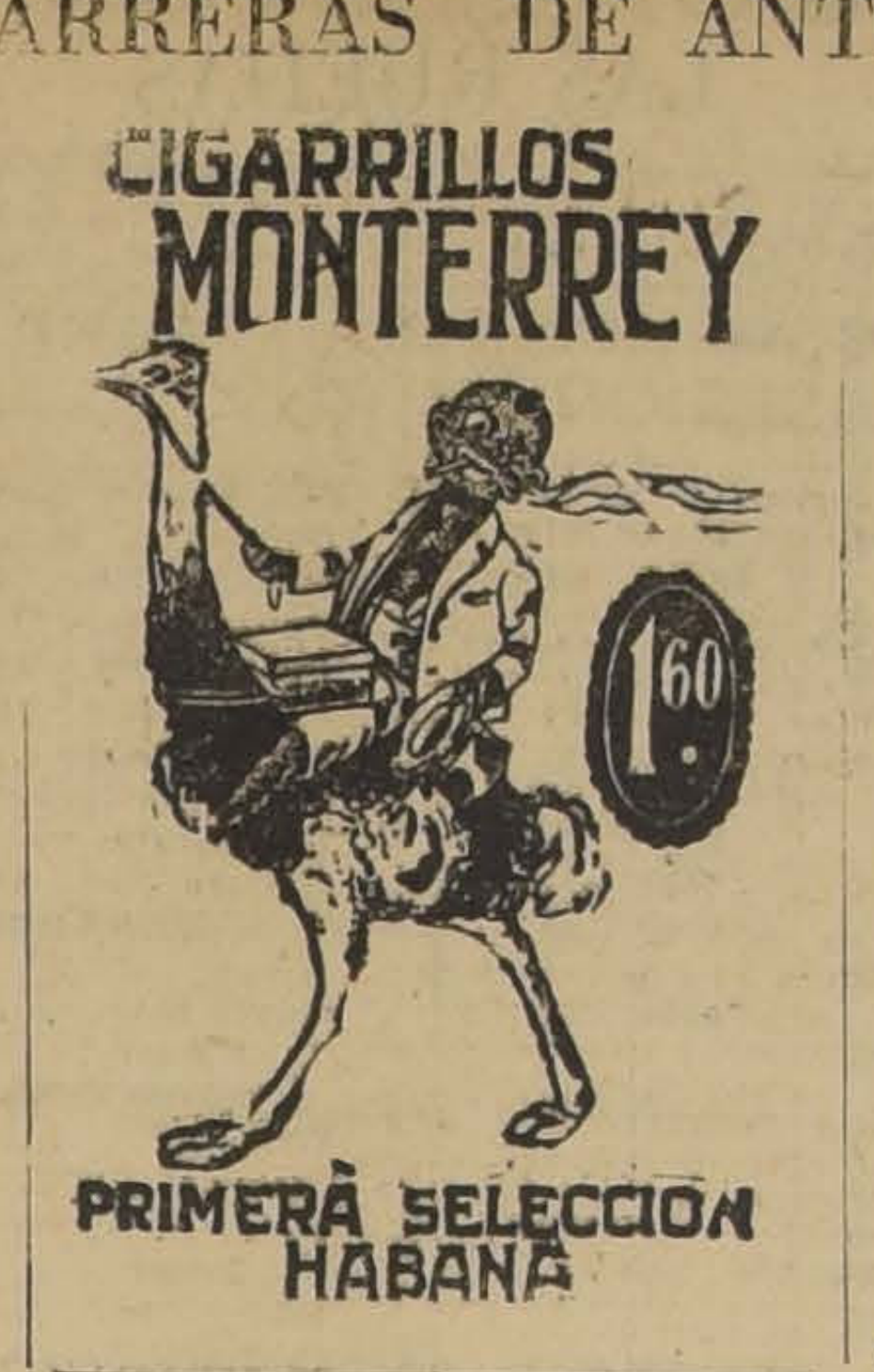

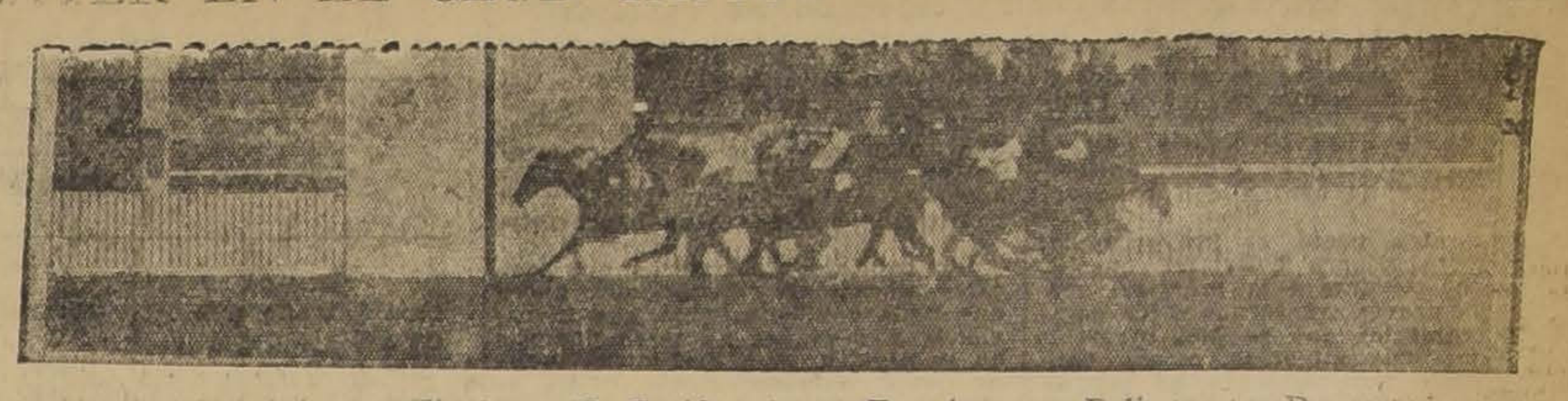

Quinta carrera: 1.o El Trece (S. Gutiérrez), 2.o Foguista, 3.o Palinco, 4.o Descartado

Sexta carrera: El Peral se impone por ½ cabeza sobre Mary Pockford, 3.o Nirvana, 4.o Campo Raso

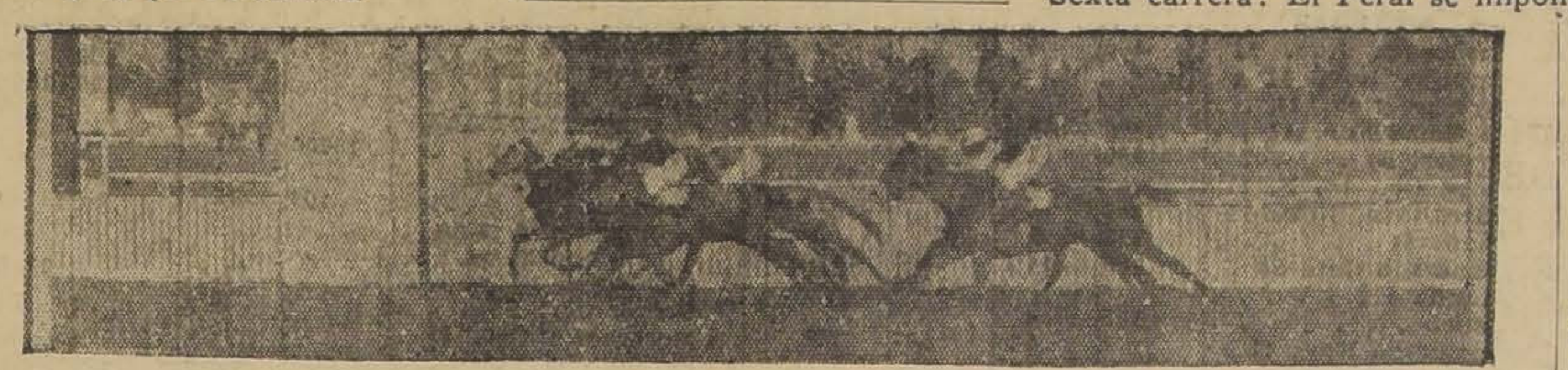

Sétima carrera: 1.o Bertini (Alfonso Silva), 2.o Madrigal, 3.o Picazón, 4.o Matorral

LOS TRABAJOS EFECTUADOS EN LA MAÑANA DE AYER EN EL CLUB HIPICO

PISTA DE CARRERA

Alcel

montado por L. González y Paitepén por M. Vera, pasaron 1,500 metros en 1.39 3|5. Ganó Paitapén por dos cuerpos, fácil.

Narváez

montado por W. Fuentes y Lady Ada por C. Durán, trabajaron 1,400 metros en 1.30. Ganó Narváez por tres cuerpos.

PISTA DE ARENA

Wu-Li-Chang

montado por V. Jara, atropelló al carrerón 700 en 49; después de un descanso repitió igual distancia en 46 3|5.

El Clarín y La Pingüina

montados por aprendices, pasaron 1,200 metros en 1.30 3|5. Ganó La Pingüina por medio cuerpo.

Indalicio y Circasiana

montados por aprendices, trabajaron 1400 metros en 1.37. Ganó el primero, por dos cuerpos.

Alcurnia

montada por H. Guajardo, atropelló 1,000 metros en 1.7 1|5.

Morokil

montado por L. Fuentes, largó 1,600 metros en 1.52 2|5.

Lockerbie

manejada por W. Fuentes, pasó 1,200 metros en 1.24 2|5.

Pictavia

montada por un aprendiz y El Godo por L. Fuentes, pasaron 1,200 metros en 1.22. Ganó Pictavia por dos cuerpos.

Colambray

montado por M. Vera, pasó 800 metros en 52 3|5.

Polvorín

montado por O. Godoy, atropelló 700 metros en 48 2|5; después de un descanso repitió igual distancia en 47 1|5.

Nelumbo

montado por un aprendiz, pasó 800 metros en 51 3|5.

Chichita

montada por un aprendiz, largó a voluntad 1,200 metros en 1.24 3|5.

Otra Vez

montada por un aprendiz, pasó 1,400 metros en 1.35.

Chanta

montada por Alfonso Silva, largó 1,200 metros en 1.22 3|5.

Copa de Oro

montada por F. Rojo, pasó 1,400 metros en 1.35.

JABON DE REUTER
(Legítimo)
Ventas por Mayor: DAUBE Y Cía.
Valparaíso, Santiago, Concepción y Antofagasta.
M. R.

1.er GRAN CONCURSO
Te Campana
LOS ENVASES VACIOS SE CAMBIAN POR CUPONES CON DERECHO A ESTE CONCURSO.
EXPOSICION DE REGALOS Y CANJE
MORANDE 314

INSCRIPCIONES PARA LAS CARRERAS DEL PROXIMO DOMINGO EN EL CLUB HIPICO Y ASIGNACION DE PESOS EN EL HIPODROMO CHILE

CLUB HIPICO

Premio LONGCHAMPS.—1,400 metros.—Para 3 años, que se vendan por $ 8,000.—Handicap.—Inscripción: $ 35.—Premio: $ 3,500 al 1.o

Menfis, Italiana, Gran Paliza, Menudita, Epoca, Jellicoe, De Valera, Chanta, Trianón, Flor de Amor, Meruca y Khan.

Premio LADY SYMINGTON.—1,600 metros.—Para caballos de 4 años y más, que hayan ganado entre 10 mil y 30 mil pesos.—Peso: 48 kilos. —Recargo de un kilo por cada 2 mil pesos ganados sobre el mínimum de $ 10,000.—Inscripción: $ 40.—Premio: $ 4,000 al 1.o

Descartado	59	Jenaro	52
Mistigris	57	Palinco	52
Discutido	55	Mi Nena	51
Serenísima	55	Palestro	51
Beau Nash	54	Calambrito	50
Early Rose	54	Chichita	50
Hecatombe	54	Borelli	49
Payador	54	Facchino	48
Morokil	53	Copa de Oro	47
Perval	53		

Premio LE RHONE.—1,500 metros.—Para 3 años nacidos en Chile, que no hayan ganado.—Peso: 56 kilos.—Inscripción: $ 45.—Premio: $ 4,500 al 1.o

Alce	56	Polvorín	56
Bol d'Or	56	P. quois pas?	56
Calibán	56	Toronto	56
H. de Orleans	56	Estaviana	54
Kabezón	56	Gran Paliza	54
Mazarino	56	Vigésima 7.a	54
Narváez	56	Vilana	54
Pipirigallo	56		

Premio VALPARAISO SPORTING CLUB.—2,000 metros.—Para 3 y 4 años.—Peso de reglamento.—Inscripción: $ 75.—Ratificación: $ 75.—Premio: $ 15,000 y un objeto de arte obsequiado por el Valparaíso Sporting Club al 1.o

Anastasio	59	Tibidabo	59
Charmer	59	Odisea	57
Sin Sabor	59	Poor Chap	52

Premio LHASSA.—1,400 metros. —Para caballos que no hayan ganado más de $ 15,000.—Handicap. —El top weight no excederá de 60 kilos.—Inscripción: $ 35.—Premio: $ 3,500 al 1.o

Inmortal, Desaforado, Pompeyana, Istria, Facchino, Trompón, Putsuranka, Colambral, Calambrito, La Tulipe, Nitchevo, Luxor, Chanta, Sans But, Borelli, Glenluce, Pretallia, Pura Clase, Lady Ada, Foguista, Trianón, Ismenia, Hamlet, Bandera Roja, Tafalla, Pericolo, Casual, Khan, Bellísima, Por si acaso, Intuición, Mataslete, Pif, Clodia y Zancajo.

Nota.—Esta carrera se dividirá en dos series por los señores handicappers.

Premio LA LUNE.—2,300 metros. —Para ganadores.—Handicap.—Inscripción: $ 50.—Premio: $ 5,000 al 1.o

Janus, Pilot, Humorist, Garete, Echekaite, Hay que ver, Facundina, Palinco, Bandazo, Chevrolet y La Décima.

Hasta las 4 P. M. de hoy se reciben inscripciones para la siguiente carrera agregada al programa del Domingo:

Premio. . . . .—1,600 metros. —

Para caballos que hayan ganado 10 mil pesos o más.—Handicap.—Inscripción: $ 40.—Premio: $ 4,000 al 1.o

Los retiros de esta carrera vencen mañana, a las 3 P. M.

HIPODROMO CHILE

Premio LAUTARO. — 1,200 metros.

Leoncito	59	Anémona	51
Artagnan	57	Glorius Day	49
Noche Triste	56	Allemby	47
Bandera Roja	55	Jornalero	47
Payador	54	General Prim	45
Serenísima	54	Itch	43
Carmen	52	Mezquita	43
Early Rose	52	Cipango	40
Zapatilla	52	El Godo	40

Premio LOTA. — 1,200 metros.

Lantenac	59	Dulce	50
M. Vescera	56	Mataslete	49
Divorciada	54	Lírica	49
Gran Jaime	54	Naides	40
Drusilla	53	Kamarad	48
Mala Nueva	53	Regalada	48
Petunia	52	L. George	46
Tronador	52	Clarilla	45
Paramount	51	Elita	45

Premio LONTUE. — 1,200 metros.

Trifulca	58	Vigésima II	52
Manz. de oro	56	Rosca	51
Villita	55	Cocodette	50
Achao	54	Marga	50
G. Blanca	53	Pichincha	50
Parigot	53	Pictavia	50
Alcurnia	52	Jest	48
Baldwin	52	Flautín	46
Italiana	52	Cornetín	45
Latria	52		

LOS TRABAJOS EFECTUADOS EN LA MAÑANA DE AYER EN EL HIPODROMO CHILE

PISTA PESADA (MANO DEL CHILE)

Noche Triste

montada por un aprendiz pasó 600 metros en 41.

Ronca

montada por M. Rojas, pasó 600 metros en 39 2|5; después de un descanso, repitió en 41 1|5.

Galloway

montado por A. Garay pasó 400 vuelta en 1.44 2|5.

PISTA PESADA (MANO DEL CLUB)

Kelso

montado por C. Santelices, pasó 1,200 metros en 1.22 2|5, después de un descanso, repitió 400 metros en 27 2|5.

Lacierva

montado por R. Ubilla, pasó 800 metros en 57 3|5, después de un descanso, repitió en 52 2|5.

Fronteriza

montada por un aprendiz, pasó 600 metros en 37 2|5.

Mataslete

montado por A. Garai pasó 400 metros en 28 1|5, después de un descanso, repitió en 27.

PISTA DE CARRERA

Olvidado

montado por C. Santander, pasó 1,200 metros en 1.18.

Hecatombe

montada por O. Sepúlveda, pasó 1,200 metros en 1.18 4|5.

Fan Fan

montado por O. Sepúlveda pasó 1,200 metros en 1.15.

PISTA LIVIANA

Inverosímil

montado por un aprendiz, pasó 1,000 metros en 1.6 4|5.

Agua Verde

montado por R. Ubilla, pasó 1,000 metros en 1.5.

Cotton Wood

montado por R. Ubilla, pasó 1,200 metros en 1.20.

Petunia

montada por O. Sepúlveda, pasó 1,000 metros en 1.4 4|5.

Simplicíssimus

montado por R. Olguín, pasó una vuelta en 1.48.

Jest

montada por R. Olguín, pasó 600 metros en 37.

Lolotte

montada por O. Sepúlveda, pasó 400 metros en 25.

Premio LEBU. — 1,200 metros.

Milamores	59	Nigua	50
My Own	54	República	50
Petite Chose	54	Agua Real	48
Bacton Lad	53	Olvidado	48
Latorre	53	Pif	47
Full	52	Zumbido	46
Castellano	52	Old Chap	42
Tunca	52	Brizna	40
Yacaré	51	Fumada	40
Bellísima	50		

Premio LAUTARO. — 1,200 metros.

L'Epatant	59	Brial	48
Otra vez	56	Calabazo	48
Limasol	55	Anitra	47
Jutlandia	52	Ravachol	45
Intuición	51	Cabochón	44
Manilla	51	Amorosa	44
Cotton Wood	50	Lacre	42
Cursova	50	Fraguilla	40
Idria	50	LeBouquet	40
Bellatrix	49	Ronca	40

Premio LAMPA. — 1,900 metros.

Lacierva	61	El Trece	46
Vancouver	60	Copa de Oro	45
Morokil	55	Gondolero	43
Matorral	54	Harding	42
Pilot	54	Knave	40
Fronteriza	52	La Loire	40
Insecto	51	Simplisimus	40
Jellicoe	50	Tunca	40
Pompeyana	48	Zadorija	40
Luxor	47		

Premio CONCEPCION. — clásico. —1,500 metros.

Minué	72	Notoria	49
Kelso	58	Serenísima	47
Náufrago	57	General Prim	43
Hecatombe	55	Luxor	42
Villapín	51	Pichardín	41
Cayumangue	50	Rapide	40
Fan Fan	50		

NOTA. — El premio Laja, fué declarado sin interés.

VIDA OBRERA

SE INDEMNIZARA CON $ 6,000 A UN OBRERO

QUE PERDIO UN BRAZO EN EL TRABAJO

El guarda frenos del Ferrocarril de Arica a La Paz, don Félix Humire, que perdió un brazo en un accidente del trabajo, pidió hace algún tiempo se le concediera su jubilación por haber quedado imposibilitado para seguir sirviendo.

Pedidos los informes correspondientes, ayer se ha recibido una comunicación de la Jefatura del Ferrocarril de Arica a La Paz, en que se hace presente al Ministerio que en virtud de la ley N.o 3379, no procede conceder la jubilación solicitada y en cambio corresponde indemnizar al mencionado obrero con el 100 por ciento de dos años de salario, no pudiendo calcularse dicho salario sobre una base mayor de $ 3,000 anuales.

Así está calculada en la ley 3379 la indemnización que corresponde a la pérdida de un brazo.

No se podrá pagar más de seis mil pesos agrega la nota, a pesar de que el salario de Humire era de $ 12 el día del accidente, o sea, $ 4,380 anuales.

ULTIMOS ACUERDOS DE LA UNION DE OBREROS DE DIARIOS

El Domingo próximo pasado celebró sesión el cuerpo directivo de esta institución, tomando entre otros, los siguientes acuerdos:

Citar impostergablemente a sesión de junta general ordinaria para el Domingo 7 de Noviembre a las 2 de la tarde, en primera citación y si a la hora indicada no hubiere el quorum reglamentario ésta se efectuará a las 3.30 en punto;

Pasar a la próxima junta general una nota de la sociedad Unión de los Tipógrafos, relacionada con gestiones de fusión;

Se designaron directores de esta institución a los señores Julio Galáz y Guillermo Montenegro, en reemplazo de dos cargos que estaban acéfalos;

En conformidad a los reglamentos se acordó atender solícitamente al socio señor Florencio Silva, que se encuentra enfermo. Se medicina en su domicilio, San Isidro 409;

Pasar a la Comisión Calificadora de Socios las solicitudes presentadas por los aspirantes señores Manuel Bobadilla Valdivia y Rodolfo Plaza Monreal, y

Celebrar sesión de directorio el próximo Sábado, después de las labores.

Toda correspondencia relacionada con esta institución debe ser dirigida a la secretaría, San Pablo 1378.

En el Centro "La Santiago"

A las 9.30 P. M. de mañana esta institución efectuará en su local, Av. Matta 792, esquina de San Francisco, un baile social en honor del campeón suramericano de peso pluma, Carlos Uzabeaga.

Asistirán especialmente invitados a este acto, delegaciones extranjeras al Campeonato de Football y dirigentes del deporte metropolitano.

Unión Sindical de Panificadores de Chile

FALLECIMIENTO DE UNO DE SUS MIEMBROS

Ha fallecido el obrero Nicomedes Sánchez, uno de los más antiguos luchadores de esta organización.

La vida y las obras de Sánchez, que son de sobre conocidas, lo hacen acreedor al homenaje póstumo de todos los obreros que militan bajo las banderas de la Unión Sindical de Panificadores de Chile.

La Junta Relacionadora nos pide citar a los panaderos de Santiago, para que asistan a los funerales de Sánchez, que se verificarán hoy a las 4 P. M., partiendo el cortejo de la casa del extinto, Pasaje Delfina N.o 8. (El pasaje Delfina está ubicado entre las calles de Maturana y Avenida Cumming, y corre de San Pablo a Martínez de Rozas).

Varios oradores usarán de la palabra al verificarse la sepultación de los restos.

Para el Crup y Los Resfriados ¡Pronto! el Aceite Wizard.

Cuando el crup asalta a su hijo, enmedio de la noche y la respiración difícil y fatigada le produce un escalofrío de terror en las venas y parece que la muerte está en acecho, entonces no hay tiempo que perder. Tenga siempre a prevención un frasco de Aceite Wizard. Es un amigo que proporcionará alivio instantáneo y salvará a su hijo de terribles consecuencias. El Aceite Wizard penetra a los tejidos, va directamente al sitio en que hay dolor, inflamación o congestión. Para los niños o personas mayores el Aceite Wizard es el remedio supremo, en casos de resfriados y crup, pues una o dos aplicaciones proporcionarán alivio instantáneo. Pruebe el Aceite Wizard para Dolores de espalda, Neuralgia, Reumatismo, Lumbago, Dolores articulares y musculares, Faringitis, Dolor de Oído, Jaqueca, Heridas, Lesiones y Quemaduras. Preserve a sus pequeños, teniendo siempre a mano un frasco de Aceite Wizard.

La madres de familia deben detener el crup de sus hijos, usando el Aceite Wizard, el amigo de las madres y de los niños.

Si sufre de Constipación, Eructos, Malas digestiones, etc., no tiene más que usar las maravillosas Píldoras Wizard.

Fabricantes: HAMLIN'S WIZARD OIL CO., CHICAGO, E. U. A.
De venta en todas las Droguerías y Boticas.
Unicos Representantes:
Daube y Cía, Valparaíso, Santiago y Concepción.

Base: Aceite mostaza, alcanforado y trementina.

REUNIONES SOCIALES

Frente Unico de Arrendatarios de Chile. — Maestranza 211. — Hoy habrá asamblea general ordinaria a las 8 P. M., de arrendatarios de los Sectores 2.º, 6.º, 11.º y 13.º

Se recomienda la puntualidad en la hora.

Sociedad de Chauffeurs "Manuel Montt".— Se cita a sesión de directorio para hoy a las 9.30 P. M., en Olivares 1643, y para mañana a junta general extraordinaria para tratar la reforma de los estatutos.

Federación Obrera Local adherida a la F. O. R. Ch.—Lord Cochrane 943.—Se cita para mañana a las 7 P. M. a asamblea general a todos los delegados.

Centro de Estudio y Progreso Ferroviario "Carlos A. Martínez".—Se cita para hoy a las 7.30 P. M. a asamblea general, a todo el personal de Revisadores a Alameda para dar cuenta de la comisión que se entrevistó con el ingeniero de E. y Maestranza.

Sociedad de Socorros Mútuos "La Unión Nacional".—Hoy de 7 a 8.30 P. M. celebrará sesión ordinaria el Consejo General.

Centro 21 de Mayo de la U. N. — Cítase a junta general, para hoy a las 7 P. M. en el Patronato.

Centro Artístico "Arturo Alessandri P.". — Mañana es el día fijado para cerrar las inscripciones para la próxima gira a Los Andes. A la misma hora se cita a todos los socios a una reunión extraordinaria.

Unión Sindical de Pasteleros y Dulceros. — Se cita al gremio en general, hoy a las 8 P. M. en Bandera 542, para tratar sobre la Ley 4054.

Industria del Cuero y Anexo pro derogación de la Ley 4054.—Este comité se reunirá hoy a las 8 1|2 en el local de la Unión de Empleados de Chile.

El secretario general nos encarga advertir a las comisiones que tienen distintos trabajos a su cargo, que deben dar cuenta de ellos en esta reunión.

La «Santiago Watt», de Santiago, celebrará la Fiesta del Riel

Hemos informado acerca de los festejos oficiales que el Directorio General de la Federación "Santiago Watt", formada por maquinistas, fogoneros y limpiadores, prepara para celebrar en Valdivia la "Fiesta del Riel".

Por su parte, la Sección Santiago de esta organización prepara también un buen programa, figurando como número principal una excursión a Las Cuevas.

Este paseo, en el cual tomarían parte alrededor de 500 personas, duraría tres días, con escala en Los Andes y visita a interesantes parajes de la cordillera.

Se prepara también un programa literario a cargo de elementos ferroviarios, para desarrollarlo en uno de los Teatros de Los Andes.

Para llevar a cabo estos festejos se ha designado un Comité especial, que trabaja con la mayor actividad.

Sociedad de Empleados de Hoteles

En reunión de Directorio celebrada últimamente, se acordó:

Enviar una nota al Comité Pro-unificación, manifestándole que en lo sucesivo no invoquen el nombre de esta sociedad en las publicaciones que hacen en el periódico "Armonía", debido a que esta institución no comulga con esas ideas por no tener conocimiento de las verdaderas finalidades que ese comité sustenta.

Por no haber habido número reglamentario en la citación que se hizo para que se recibiera el nuevo Directorio, se cita para hoy, a las 10 y media de la noche, con el mismo fin.

Actividades de la Unión de Peluqueros

Con la totalidad de sus miembros se reunió anoche la Comisión de Estudios Sociales, acordando después de un minucioso debate de las distintas materias que formaban la tabla, redactar informes especiales para cada una de éstas e informar oportunamente al directorio por estricto orden de precedencia.

—La Secretaría organizará para dentro de poco, la "Semana del Libro", que será dedicada a dar mayor auge a la biblioteca de la institución, como asimismo a despertar entre las asociadas el amor al estudio por medio de la lectura. Sobre el particular se ha despachado numerosa correspondencia solicitando donación de libros, estadísticas y datos referentes a organización de bibliotecas.

—Esta noche, a las 9.30, se reunirá el Directorio en sesión ordinaria.

Actividades de la Junta Ejecutiva de los Sindicatos Blancos

Conforme con un acuerdo anterior, ésta Junta comisionó a los señores José Luis Sepúlveda y Jorge Flores, para visitar los sindicatos Sur del país.

Actualmente esta comisión se encuentra en Pellahuen, donde le ha correspondido atender a la radicación de los colonos de esa región.

El Miércoles se celebró una asamblea en Fellahuen, asistiendo más o menos doscientos socios del Sindicato. A continuación la comisión se dirigió a Mahuilque donde se efectuó un comicio público.

A su regreso la comisión visi[illegible] los sindicatos de Concepción y [illegible]ca.

El 4.o aniversario de la Sociedad Asistentes de los Ferrocarriles

Será celebrado con fiestas extraordinarias que ha venido preparando la Comisión de Fiestas.

La Superioridad de la Empresa ha prestado las mayores facilidades, cediendo la plazuela de la Estación Central, para que se realicen dos grandes bailes de fantasía: uno el Sábado y otro el Domingo, próximos.

Una iluminación a giorno y otros arreglos especiales se hará a este especioso local, como así mismo el Orfeón de Policía, la Banda de Carabineros y una buena orquesta amenizarán esta fiesta.

Se nos encarga citar para hoy a las 3 P. M. al Directorio de la Comisión de Fiestas, en Antonio Varas 124.

Almorranas (Hemorroides)

requieren un tratamiento cuidadoso. El UNGUENTO PAZO es el remedio más eficaz que se conoce hasta el día para el tratamiento de las Almorranas simples, sangrantes, con picazón o externas. Una o dos cajitas bastan. La firma de E. W. GROVE se halla en cada cajita.

Alcanfor 1.58 Gramo Zincóxido 1.44 Gramo
Acido fénico 0.79 " Cosmolina 23.23 "
Bálsamo de Perú. . 1.31 Gramo.

EL JABON
HIJIENICO
ESPECIAL
ES UN BUEN JABON

Cocoa Peptonizada Raff Sin Rival
Base: Cacao, Malta, Peptona, etc. (En forma de crema).

BENEFICIO Y MANIFESTACION AL SECRETARIO GENERAL DE LOS GREMIOS DEL RODADO

A una significativa manifestación de aprecio dió lugar la reunión del Sábado pasado en el local de la Sociedad Manuel Montt, con motivo del beneficio al señor Soto, Secretario General de la Junta Central de los Gremios del Rodado.

La actividad y honradez con que siempre ha procedido este joven dirigente, le han granjeado la simpatía del gremio y fué una visible demostración de ello, la numerosa asistencia que ocupaba totalmente el amplio local de nuestra primera institución choferil.

El programa que se desarrolló mereció aplausos y muchos de sus números hubieron de ser bisados. Especial mención debemos hacer de los del señor Luis Ayala, Oscar Pérez, Luis Cárdenas, cuadro artístico Ayala-Cárdenas y estudiantina La Armonía, que fueron los principales factores de éxito.

Hizo la presentación del beneficiado, el Sub-Secretario General, señor Pedro Troncoso, quien en oportunas frases expuso la personalidad del festejado. Acompañaban al señor Soto en su presentación, la mesa directiva de la Junta Central, formada por los señores Guillermo Villanueva, Arístides Muñoz, Antonio Ferreira, Julio Durán y otros.

Terminado el programa literario musical, se dió principio a un baile social que duró hasta las primeras horas de la madrugada.

Un eminente médico escribió en la revista inglesa "The Medical Press and Circular":

"El Sanatogen produce efectos inmediatos que se notan por un constante aumento de vigor y energía".

¿Los nervios?
¿Por qué esas lágrimas?

Sr. Don Pedro Mata, el eminente escritor, escribe:
"Siempre que por exceso de trabajo me encuentro deprimido, recurro al Sanatogen con resultados excelentes. Para mi es un tónico verdaderamente admirable."

"¡Oh, me siento tan desgraciada!"

"Esa tristeza injustificada sólo puede obedecer a una causa: la debilidad nerviosa. Y esto es fácil de remediar. Tomando Sanatogen durante unas cuantas semanas los nervios pronto adquieren nueva vida y la tristeza se cambia en alegría y optimismo."

Miles de mujeres anémicas, cuyos nervios no podían soportar la más leve emoción, deben su salud y su vigor actuales al Sanatogen.

El Sanatogen proporciona a las células nerviosas y sanguíneas precisamente aquellos elementos — fósforo y albúmina — de los cuales se derivan la energía nerviosa y la salud. Más de 24 000 médicos han escrito cartas entusiastas dándo cuenta de los éxitos que obtuvieron recetando el Sanatogen.

Si Vd. se siente nervioso o débil, tome el Sanatogen durante unas cuantas semanas y pronto experimentará sus maravillosos efectos benéficos. De venta en farmacias.

Composición: 95 % albúmina y 5 % fósforo vegetal.

SANATOGEN

Caseína y Glicerofosfato de sodio.

Representantes: LOBESTEIN Y SCHALSCHA. Santiago. Casilla 3718.

BOLSA DE COMERCIO

CAUSAS DEL MALESTAR EN EL MERCADO DE VALORES

El principal motivo del malestar en los negocios se debe a que el público aún siente las consecuencias de los quebrantos que sufriera hace ya más de un año y que se retrae a invertir su dinero en empresas que no cuetan con base sólida.

Por otra parte el proyecto del Impuesto Minero boliviano, que en caso de llevarse a la práctica, acarrearía graves trastornos a los enormes capitales que se han invertido en empresas mineras en ese país, ha traído incertidumbre en los negocios, que se ha traducido en baja en consideración en la casi totalidad de los papeles estañíferos.

Este trastorno también se ha dejado sentir en forma efectiva en los papeles mineros que reparten dividendos y cuyos tenedores han tenido que soportar las desvalorización de sus inversiones, que por los motivos anteriores y otros que enumeramos más abajo, se ha producido.

Otro de los factores principales que según nuestro juicio ha hecho precipitar esta crisis, lo encontraremos en el hecho del "déficit" permanente que desde varios años atrás atraviesan las finanzas fiscales, que tienen que recurrir a empréstitos para pagar la fabulosa suma que importa el mantenimiento de los servicios públicos, sin que hasta ahora se puedan nivelar.

A los motivos ya enumerados se debe la restricción del crédito con las consecuencias que ya estamos palpando.

Se ha visto por el éxito del último empréstito que el crédito del país está incómune, pero no hay que olvidar que el que recurre a empréstitos para subvenir a los mayores gastos que no alcanzan a cubrir las entradas, tiene necesariamente a la postre que declararse en bancarrota.

Los capitales del exterior que buscan colocaciones necesitan antes que nada confianza para sus inversiones y mientras nuestras finanzas no se nivelen, creo será difícil afluya estos capitales, donde el día de mañana, a seguir por esta corriente no encontrarían la estabilidad que necesitan.

Las numerosas compras y firmeza en los papeles bancarios e industriales, llamados de inversión, ha demostrado que se están buscando colocaciones sin mayores riesgos, que pongan a los capitales al amparo de cualquier evento que pudiera producirse.

No es un secreto que los valores salitreros han perdido casi por completo el interés y que el reducido número de conformes que últimamente han figurado la mayoría han sido con fuerte retroceso en sus cotizaciones.

También han sufrido desvalorización los títulos ganaderos y sus transacciones además de limitadas se han visto de manifiesta flojedad.

Las ventas en bonos continúan como de ordinario, es decir, con apreciables transacciones y sin mayores alternativas en sus precios.

MOVIMIENTO

En bonos se hicieron ventas por valor de 332,000 nominales.

El movimiento en acciones fué limitado y flojo en sus cotizaciones.

Se transaron 1,300 Patiños, entre 270 y 265; 200 Huanuri, a 43; 300 Disputada, a 15; 100 Kelluani, a 4 3|4; 100 Fuegos, a 149; 50 Gas, a 55; 300 Elect. Ind., a 48 1|2 para Octubre 28; 308 Banco Chile, a 200, y 40 Nacional, a 68.

A continuación, bajo el rubro de "Subieron y Bajaron" se detallan las fluctuaciones que experimentaron los valores con relación al cierre del Sábado y que casi todas acusan bajas.

SUBIERON

SUBIERON

BONOS

Caja 8-1|2, de 93 1|4 a 93 3|8.

BANCOS

Nacional, de 67 1|2 a 68.

GANADERAS

Gente Grande, de 50 a 50 1|2.

INDUSTRIALES

Gas de Valp. de 89 a 91; Paños Tomé, de 37 a 38.

MINERAS

Huanuni, de 42 a 43.

BAJARON

BONOS

Caja 8-1, de 97 a 96 3|4; Hip. 8-1, de 90 3|4 a 90 1|4.

GANADERAS

Fuegos, de 149 1|2 a 149.

INDUSTRIALES y VARIAS

C. Melón, de 46 a 44 3|4; Vapores Ord., de 16 3|4 a 16.

MINERAS

Cerro Gde., de 42 a 41 3|4; Chacaltayas, de 6 3|4 a 6 1|8; Kumurana, de 2 a 1 7|8; Kelluani, de 5 a 4 3|4; Minera de 16 1|4 a 16; M. Blanco, de 15 a 14; Morococala, de 42 3|4 a 41 1|2; Oplocas, de 128 a 126; Oruro, de 30 3|4 a 30 1|2; Patiños, de 269 a 265 1|2.

OPERACIONES EFECTUADAS AYER

1.a RUEDA

8000 Caja 8-1, 915, 97 1|4.
8000 Caja 8-1, 97.
40000 Caja 8-1, 96 3|4.
3000 Caja 8 1|2, 93 1|4.
24500 Caja 8-1|2, 93 3|8.
17000 Hip. 8-1, 90 1|2.
20 Gas, 55.
303 Bco. Chile, 200.
40 Bco. Nacional, 68.
100 Kelluani, Oct. 28, 4 3|4.
300 Elect. Ind., Oct. 28, 84 1|2.
300 Patiño, Nov. 11, 269.
200 Patiño, Nov. 11, 270.

2.a RUEDA

54000 Caja 811, 96 3|4.

7000 Gdor. 8, 910, 30.
8000 Gdor. 8, 913,29.
500 Caja 8 1|2, 93 1|2.
16000 Caja 8 1|, 93 3|8.
18000 Hip. 8-1, 90 1|2.
13000 Hip. 8-1, 90 1|4.
1000 Hip. 8-1, 915, 91.
112000 Caja 7-1, 89.
100 Fuegos, 149.
30 Gas, 55.
100 Patiño, Nov. 11, 266.
400 Patiño, Nov. 11, 267.
100 Patiño, Nov. 11, 266.
200 Patiño, Oct. 28, 265.
200 Disputadas, Nov. 11, 15.
200 Huanuni, Nov. 11, 43.

OPERACIONES EN VALPARAISO

OPERACIONES EFECTUADAS EN VALPARAISO

1.a RUEDA

300 Cerro Gde., Nov. 11, 42.
62 Gas Valp. 91.
200 Cerro Gde., Oct. 28, 41 3|4.
200 Vapores Ord., Oct. 28, 16.
3000 Hip. Valp., 8-1, 85.

CAMBIO

Vendedor 39.44

Comprador 39.40

2.a RUEDA

100 Vapores Ord. Oct. 28, 16.
100 Patiño, Nov. 11, 266.

CAMBIO

Vendedor 39.44

Comprador 39.42

Para quitarse un constipado o la influenza, es preciso tomar un purgante suave y refrescante. Es inmejorable la "SAL DE FRUTA" ENO.

Marca de ENO'S "FRUIT SALT" Fábrica

Formula segun Boletin de la Superintendencia de Aduanas num 461. Bicardonato de Sodio—grs. 53. Acido Tartrico—grs. 47. Fabricado por el metodo especial del Sr. J. C. Eno.

PRECIOS DE COMPRADOR O VENDEDOR AL TERMINAR LAS RUEDAS

TITULO	Cantid. COMPRADOR	Precio COMPRADOR	Cantid. VENDEDOR	Precio VENDEDOR
BONOS				
Caja 8-1, año 1915 . .	38000	97	26000	97¼
Caja 8-1			60000	96¾
Caja 8 1|2	10000	93⅜		
Caja 7-1	8000	89		
Caja 6-1			10000	90
Hip. 8-1 año 1916 .	34000	91¼		
Hip. 8-1			500	95
Hip. 8-1.			2000	90¼
Hip. 8-1 año 1922 . .			1000	91
Hip. 7-2 año 1900 . .			2000	100
Hip. 7-1	5000	82		
Garant. 8			6000	27
£ Elect. Ind. . . .	500	35		
BANCOS				
Chile	50	200		
Hip. de Chile . . .	21	600	2	620
Nacional	100	67½		
R. Valenzuela	100	92		
MINERAS				
Aconcagua Nov. 11	500	5		
Carolina Nov. 11 . .			400	7
Bronces, Nov. 11 . .			500	2
Caylloma Nov. 11 . .	300	3⅛	500	3⅜
Condoriaco	200	1¼		
Cerro Gr., tr., N. 11			200	42
Chacaltaya, Nov. 11	200	6		
Chañaral	200	1		
Disputada Oct. 28 .	100	14¾	100	15¼
Florida			1000	2
Gatico	500	4		
Kumurana Nov. 11 .	200	1¾	500	1⅞
Kelluani Nov. 11 . . .	200	4⅝	200	5
Kala Uyu Nov. 11 . .	200	6¾	50	7
Huanuni Nov. 11 . .			500	43
Lebu ord. tr. Oc. 28	500	2		
Minera Nov. 11 . . .	500	16		
Morococala tr. N. 11		41¾	100	43

TITULO	Cantid. COMPRADOR	Precio COMPRADOR	Cantid. VENDEDOR	Precio VENDEDOR
M. Blanco Nov. 11			200	14
Onix, Oc. 28 . . .			100	10
Oplocas Nov. 11 . .	100	124	100	126
Oruro Nov. 11 . . .	100	31		
Patiño Oct. 28. . .	100	266	300	267
Potasa Nov. 11 . . .			500	2⅛
Santo Cristo	1000	1	1000	1⅜
Tocopilla Nov. 11 . .	200	77		
Presidenta			500	1
Electra Nov. 11 . . .			200	6½
GANADERAS				
Gente Gde.	100	50½	100	52
T. Fuego			250	150
INDUSTRIALES				
Gas			7	55
Malvoa	500	7¾		
Elec. Ind.	100	48½	100	49
P. Tomé	50	38		
Elec. Pref.	500	35	500	35½
C. Melón	50	44¾	100	44¾
T. El Salto			100	100
Laboratorio	200	80	10	80
Envases y Enlozado.			500	7¼
Pasaje Matte			100	150
PETROLIFERAS				
Cacheuta	10000	0.05		
SEGUROS				
Araucanía	100	48		
CIERRE A LAS 4.30 P. M.				
Cambio		39.45		39.46
Oruro, Oct. 28 . . .		30½		
Morococala Oct. 28 .		41½		
Patiño, Oct. 28 . . .				265½
Kala Uyu, tr. N. 11		7		
Oploca, Nov. 11 . . .				136
Huanuni Nov. 11 . .				43
Chacaltaya Nov. 11 .				6⅛
Cerro Gde. Nov. 11				41¾

TATTERSALL

Precios corrientes en la Feria del 25 de Octubre de 1926:

VENTAS AL PESO

Novillos, de $ 1.22 1|2 a $ 1.41 kilo
Bueyes, de 1.20 a 1.36
Torunos, de 0 92 a 1.14
Vacas, de 1.21 a 1.41

NOVILLOS

9 con 5724 kilos, a $ 1.41 1|2
8 con 5118 kilos, a 1.41 1|2
9 con 5794 kilos, a 1.41
9 con 5556 kilos, a 1.41
9 con 5772 kilos, a 1.41
20 con 9692 kilos, a 1.41
20 con 9588 kilos, a 1.41
9 con 7544 kilos, a 1.40
20 con 9800 kilos, a 1.39 1|2
20 con 9752 kilos, a 1.39
20 con 9568 kilos, a 1.37
20 con 9900 kilos, a 1.7
20 con 10212 kilos, a 1.37
20 con 11388 kilos, a 1.33 1|2
20 con 10480 kilos, a 1.36
20 con 9800 kilos, a 1.36
10 con 6158 kilos, a 1.35
12 con 5916 kilos, a 1.35
10 con 5720 kilos, a 1.34 1|2
10 con 4808 kilos, a 1.34 1|2
22 con 10638 kilos, a 1.34 1|2
8 con 3844 kilos, a 1.34
10 con 5744 kilos, a 1.34
13 con 5468 kilos, a 1.34
12 con 5196 kilos, a 1.33
10 con 6100 kilos, a 1.33
12 con 6042 kilos, a 1.32 1|2
12 con 5862 kilos, a 1.32 1|2
20 con 9376 kilos, a 1.32 1|2
20 con 9574 kilos, a 1.32
10 con 4804 kilos, a 1.31
10 con 4774 kilos, a 1.31
20 con 10446 kilos, a 1.31
15 con 6856 kilos, a 1.30 1|2
22 con 10240 kilos, a 1.30
10 con 4800 kilos, a 1.30
20 con 8874 kilos, a 1.30
10 con 5034 kilos, a 1.29 1|2
21 con 9856 kilos, a 1.29
18 con 8262 kilos, a 1.28
22 con 8292 kilos, a 1.28
22 con 10212 kilos, a 1.27
10 con 4890 kilos, a 1.27
17 con 6664 kilos, a 1.22 1|2

VACAS

10 con 5184 kilos, a $ 1.41
10 con 5184 kilos, a $ 1.41
10 con 5038 kilos, a 1.40 1|2
10 con 4716 kilos, a 1.40 1|2
7 con 2746 kilos, a 1.36 1|2
17 con 6506 kilos, a 1.33
20 con 8918 kilos, a 1.33
23 con 8596 kilos, a 1.30 1|2
22 con 8678 kilos, a 1.30
15 con 6630 kilos, a 1.29
22 con 8648 kilos, a 1.28
18 con 7646 kilos, a 1.27 1|2
11 con 4836 kilos, a 1.27
22 con 7924 kilos, a 1.27
23 con 8130 kilos, a 1.24 1|2
13 con 4784 kilos, a 1.23 1|2
8 con 3462 kilos, a 1.21

BUEYES

4 con 3168 kilos, a $ 1.36
6 con 4366 kilos, a 1.31
5 con 3690 kilos, a 1.31
8 con 5140 kilos, a 1.30 1|2
6 con 4042 kilos, a 1.29 1|2
6 con 4200 kilos, a 1.28
6 con 4224 kilos, a 1.27 1|2
8 con 5360 kilos, a 1.24
7 con 4306 kilos, a 1.23
6 con 3826 kilos, a 1.20

CAMBIO

TIPO DE VENDEDOR

COMERCIAL	$ 39.46
1 PESO PAPEL VALE	6 3|32
£ POR DOLARES . . .	484 3|4

BANCO LONDRES Y AMERICA DEL SUD LTD.

(Antes Banco de Londres y Río de la Plata Ldo.)

Cambio sobre el Exterior

PLAZA	90 D. V.	Vista
Londres . .	39.50	40.—
París	24.90	25.20
Amberes . .	22.80	23.00
New York . .	8.18	8.25
España . .		1.25 3|4
Italia . . .		0.37
Brasil . .		40.—
Uruguay .		8.40
Argentina .		3.38
Holanda . .		3.30
Suiza . . .		1 59
Siria		40.00
Portugal . .		40.00
Panamá . .		40.00
Perú		40.00

Cotizaciones de metales

Cablegrama sobre cotización de los metales correspondientes a hoy:

Al contado:

Estaño: £ 310.10.0. Subió: 0.10.0

Cobre Standard: £ 58.7.6. Bajó 0.2.6.

A plazo:

Estaño: £ 304.15.0. Subió 0.5.0.

Cobre Standard: £ 59.5.0. No varió.

Plata: 24 13|16d. Bajó 1|8.

MATADERO PUBLICO

Los corrales de este establecimiento encerraron ayer el siguiente ganado para la venta de hoy:

Ganado mayor		Ganado menor	
Bueyes. . .	57	Corderos . .	696
Novillos. . .	208	Cerdos. . .	90
Vacas. . . .	116	Cabros. . .	—
Q. vivos. . .	20	Terneros . .	39
Id. en vara .	18		——
	——	Total . . .	825
Total. . . .	419		

PRECIOS DE LAS CARNES POR KILOS

Ayer se fijó el siguiente precio para la venta de hoy:

Carne de buey, 1.a	1.95	a	2.05
Id. de 2.a..	1.80	a	1.90
Id. de 3.a..	1.00	a	1.60
Carne de novillo, 1.a	1.95	a	2.05
Id. de 2.a..	1.80	a	1.90
Id. de 3.a..	1.00	a	1.60
Carne de vaca, 1.a	1.95	a	2.05
Id. de 2.a..	1.80	a	1.90
Id. de 3.a..	1.00	a	1.60
Carne de cordero, 1.a	2.60	a	2.70
Id. de 2.a..	2.20	a	2.40
Id. de 3.a..	1.60	a	2.00
Carne de oveja, 1.a	2.00	a	2.20
Id. de 2.a..	1.60	a	1.80
Id. de 3.a..	1.00	a	1.40
Carne de cerdo, 1.a	2.30	a	2.40
Id. de 2.a..	2.00	a	2.20
Id. de 3.a	1.40	a	1.80
Grasa en rama . . .	1.60		
Sebo de ovejuno. .	1.00	a	1.20
Cuero de buey. . .	1.60		
Cuero de novillo. . .	1.60		
Cuero de vaca. . . .	1.70		
Cuero de ternero, kilo	3.00		
Cuero de ovejuno. .	80.00	a	140

pesos la docena.

NOTICIAS DE INTERES COMERCIAL

DIVIDENDOS

Ayer se pagaron los divendos de Cemente Melón, de $ 1.25 por intermedio del Banco de Chile y Tabacos de $ 2, por el Banco Anglo.

LA COSECHA DE TRIGO EN AUSTRALIA

El Departamento de Agricultura de Australia estima la cosecha de trigo en 4.000,000 de toneladas contra 3.130,000 toneladas, en que fué calculada oficialmente la del año anterior.

IMPORTACION MUNDIAL DE CEREALES

Los diversos países productores de cereales exportaron durante la semana terminada el 16 las cantidades de toneladas que se expresan a continuación, comparadas con los embarques registrados en la semana anterior y en la correspondiente del año anterior:

Trigo y harina

	Ultima semana	Penúltima	Mismo período 1925
N. América a Europa. .	222,591	267,986	281,348
Id. otros destinos. .	47,462	33,882	42,292
Total .	270,053	301,868	323,640
Argentina a Europa .	447	3,189	13,980
Id. otros destinos .	8,842	7,773	5,780
Total. . .	9,289	10,962	19,760
Australia a Europa .	870	870	762
Id. otros destinos .	7,402	8,273	8,491
Total. . .	8,272	9,143	9,253
Danubio .	3,483	5,878	7,184
Rusia . .	10,450	16,546	21,772
India. . .	10,450	—	—
Total general. . .	311,997	344,397	381,609

Maíz

N. América. . .	1,270	1,700	[illegible]
Argentina	130,129	142,300	[illegible]
Danubio .	270	2,177	[illegible]
Rusia . .		1,824	[illegible]
Sud-Africa .	—	—	[illegible]
Total. . .	132,269	148,801	[illegible]

Lino

Argentina	29,941	17,874	[illegible]
India. . .	6,000	4,700	[illegible]
Total . . .	35,941	22,374	[illegible]

Lino a flote

India . . .	—	36,100	[illegible]

Avena

Norte América.	290	450	[illegible]
Argentina	3,098	3,100	[illegible]

Cebada

Danubio. .	33,566	26,108	[illegible]
Rusia. . .	8,890	33,928	[illegible]

Centeno

Rusia. . .	6,096	3,048	[illegible]
Danubio . .	1,088	435	[illegible]

EXISTENCIA VISIBLE DE CEREALES EN ESTADOS UNIDOS Y CANADA

Las existencias visibles de trigo en Estados Unidos y Canadá ascendieron en la semana terminada el [illegible] a 3.009,298, toneladas contra 2 millones 963,277 en la penúltima semana y 2.291,829 en igual período del año pasado.

En cuanto a las existencias visibles de maíz ellas alcanzaban en igual período a 429,480 toneladas, contra 433,696 en la penúltima, y [illegible] mil 653 en idéntico período del año anterior.

Las existencias visibles de avena ascendían a 770,411 toneladas, contra 772,501 en la precedente, y 1 millón 003,407 en igual período de [illegible]

SOCIEDAD NACIONAL DE BUQUES Y MADERAS

PRECIO EN SANTIAGO DE MADERA Y MATERIAL DE CONSTRUCCIONES

Roble Pellín. — De 4 1|2 y 5 varas el pie cuadrado, a $ 0.32.

Roble Pellín. — De 5 y 6 varas el pie cuadrado, a $ 0.35.

Roble Pellín. — De 6 y 7 metros el pie cuadrado, a $ 0.42.

Poste redondo para cierro, de roble, cada uno, $ 1 60.

Rodrigones para viñas, de roble, cada uno, $ 0.55.

Raulí en bruto, de 1 y 2 clases, la pulgada, $ 6.80.

Lingue, en bruto, de 1 y 2 clases la pulgada, $ 6.80.

Laurel, en bruto, de 1 y 2 clases, la pulgada, $ 4.30.

Raulí en bruto, de 3 clases, la pulgada, $ 3.80.

Lingue, en bruto, de 3.a clase, la pulgada, $ 4.

Laurel en bruto, de 3.a clase, la pulgada, $ 3.20.

Pino oregón, hasta 6" y 12", hasta 32", el pie, $ 0.90.

Pino oregón, hasta 8" x 8" hasta 32" el pie, 0.95.

Pino araucaria, hasta 6" x 6", hasta 20", el pie, $ 0.50.

Pino araucaria, mayor, el pie cuadrado, $ 0 60.

Tablas de álamo, de 1|2" x 6" a 7", la pieza, en bruto, $ 1.

Tablas de álamo, de 3|4 x 6", a 7" la pieza en bruto, $ 1.60.

Tablas de álamo de 1" x 7" a 8", la pieza en bruto, $ 2.40.

Tapas de 3|4", la carga, la pieza, $ 5.

Tapas de 1", la carga, 8, la pieza, $ 6.

Tejuelas raulí, de 4", 5", y 6", el paquete, de (1.80 mts. 2), $ 7.80.

Cemento Mons, barril, $ 27.50.

Pintura de Olsina, de agua, el kilo, $ 3.50.

Carmonileum, pintura especial para madera, litro, $ 2.10.

FRUTOS DEL PAIS

HUGO L. BUNSTER, CORREDOR DE COMERCIO — GALERIA ALESSANDRI, OFIC. 15-A

Compra y venta de frutos del país — Bandera 242 — Teléfono 3203 — Casilla 2760

Trigo. — Blanco del centro, base Providencia, 100 kilos sin saco, $ 54.

Florence sin saco, base Providencia, 100 kilos, $ 56.

Candeal buena clase con saco, Providencia, $ 63.

Candeal corriente con saco Providencia, $ 57.

Harinas. — De primera, los 46 kilos, cada uno con saco, $ 36.

De segunda, los 46 kilos con saco, $ 31.

Candeal, los 46 kilos, con saco, $ 38.

Frejoles. — Bayos, grandes, los 100 kilos, $ 80.

Bayos regulares, los 100 kilos, 80.

Bayos chicos, los cien kilos, 78.

Burritos, los 100 kilos, 85.

Coscorrones, los 100 kilos, 80.

Milagros, los 100 kilos, $ 60.

Pallares, los 100 kilos, $ 52.

Triguitos, los 100 kilos, 50.

Caballeros, los 100 kilos, 52.

Cebada. — Chevalier, 100 kilos con saco, base puerto, de $ 34 a $ 35.

Del país cervecera, 100 kilos con saco, base puerto, 26 a $ 28.

Del país clase exportación, 100 kilos con saco, base puerto, $ 25 a 26.

Del país forrajera, 100 kilos con saco, base puerto, $ 24 a 25.

Semillas. — Trébol, para exportación, con doble saco, $ 140 a 150 los 46 kilos.

Trébol purificado, $ 170, los 46 kilos.

Cáñamo, los 100 kilos con saco, [illegible] pesos.

Alpiste, los 100 kilos, con saco, [illegible] pesos.

Varios. — Avena blanca, los 100 kilos con saco, en Santiago, $ 21 a $ 23.

Avena negra, los 100 kilos con saco, Santiago, $ 23.

Avena rubia revuelta, los 100 kilos sin saco, carro frontera, $ 14.

Carbón de espino con saco, según clase, $ 14 a 18.

Carbón blanco, según clase, de $ [illegible] a 9.

Lana esquila, Octubre, los 46 kilos enfardelada, $ 150.

Lana esquila, Octubre, los 46 kilos ensacada, $ 145.

Lentejas, los 100 kilos con saco, de $ 65 a $ 75.

Varios. — Maíz amarillo, los 100 kilos con saco estaciones, $ 26.

Maíz colorado, los 100 kilos, con saco, estaciones, $ 25.

Nueces, los 100 kilos con 10 o|o como máximum de nuez mala, $ 150.

Papas amarillas, los 80 kilos, con saco, en Santiago, $ 24 a 25.

Quillay, los 46 kilos para exportación, $ 36.

Pasto, primer corte, los 100 kilos, según calidad, $ 7 y 8.

Pasto, segundo corte, los 100 kilos, según calidad, $ 9 a 10.

Santiago, 25 de Octubre de 1926.

APRESURESE O 31

ANTES QUE LA FABRICA DE MEDIAS TERMINE SU

GRAN LIQUIDACION

HAY GRANDES LOTES DE MEDIAS Y CALCETINES QUE SE TIENEN QUE LIQUIDAR FORZOSAMENTE Y A LA MAYOR BREVEDAD POSIBLE.—Apresúrese y aproveche, porque esto durará muy poco.

SANTO DOMINGO 1031

SE ARRIENDA

espléndido local para casa de comercio.

DELICIAS 940

entre Arturo Prat y Serrano

Tratar:

DELICIAS 950

No

SEMANA CLASICA

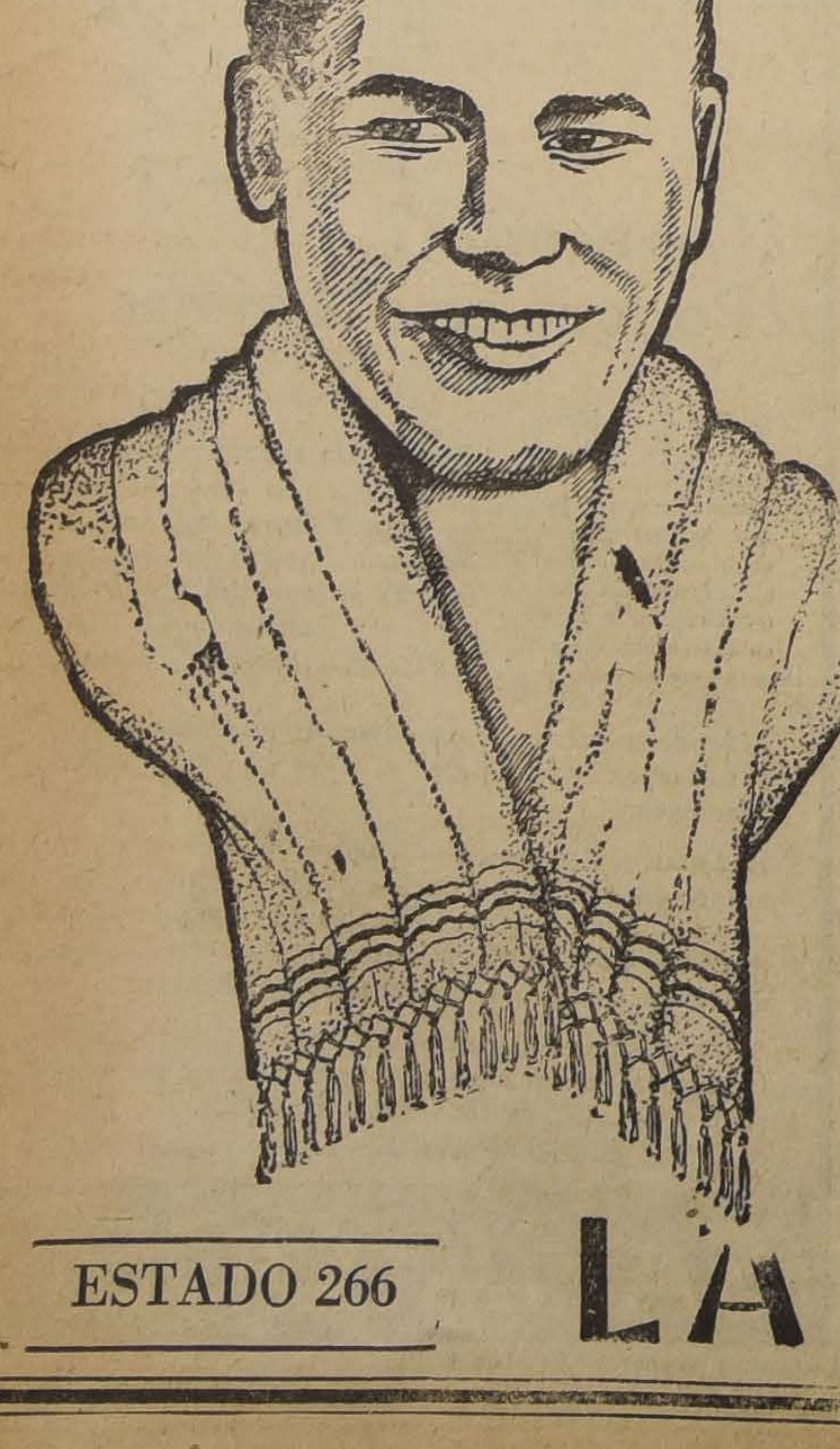

TOALLAS Y CALCETINES

ULTIMAS NOVEDADES A PRECIOS REGALADOS

SOMOS FABRICANTES

TOALLAS CATALANAS, LAS MEJORES DEL MUNDO

12,000 Toallas a $ 2.40
7,000 Toallas a $ 5.00 – TRES $ 13.40
5.800 Toallas a $ 6.80 – TRES $ 17.60
8,000 Toallas a $ 10.00 – TRES $ 25.40
6.000 Toallas a $ 12.00 – TRES $ 29.80
4.300 Toallas a $ 15.00 – TRES $ 38.80

CALCETINES

ULTIMAS NOVEDADES INTERNACIONALES

Todas las fantasías son de buen gusto y de calidad muy fina

10,000 Pares a $ 6.00
6,350 Pares a $ 8.50
4,800 Pares a $ 12,00
15,000 Pares a $ 2.00
8,400 Pares a $ 2.80
20,000 Pares a $ 3.80
12,000 Pares a $ 5.00

IMPRESIONANTES REBAJAS COMPRANDO DESDE "TRES" PARES

LOS MAS IMPONENTES SURTIDOS EN LAS ULTIMAS NOVEDADES EN CORBATAS, CAMISAS, PAÑUELOS, BASTONES Y DEMAS ARTICULOS PARA HOMBRES

IMPORTADORES Y FABRICANTES

ESTADO 266 LA CORBATINERA AHUMADA 324

29—Oc

Catarros Terribles

Sin perder tiempo, aplíquese MENTHOLATUM dentro de la nariz y sobre las sienes, y sentirá alivio inmediato.

Refresca y suaviza prontamente, mientras sus ingredientes antisépticos atacan efectivamente las causas del catarro.

UNA CREMA SANATIVA

MENTHOLATUM

Indispensable en el hogar

Puesto en una cantidad de media cucharadita en una taza grande de agua hirviendo y aspirando los vapores que despide, todas las vías respiratorias se suavizan y desinfectan produciendo un bienestar casi inmediato.

De venta solamente en tubos y tarros de una onza y latitas de media onza. Rechace imitaciones.

MARCA REGISTRADA

MENTHOLATUM

A V I S O S E C O N O M I C O S

1.—Avisos judiciales

EN EL 3.er JUZGADO CIVIL DE esta ciudad, se rematará el 5 de Noviembre próximo a las 15 horas, la propiedad ubicada en Corral, cerro Milagro, perteneciente a don Marco Zelada, por el mínimum de $ 10,000. Bases y antecedentes: Aguilar con Zelada.— El Secretario.

POR AUTO 5.o JUZGADO CIVIL DE 10 de Setiembre último declárase en quiebra a Américo Bertoni nombrándose síndico a don Bernardo Muñoz y fijándose primera junta de acreedores el 29 de Octubre, a las 14 horas. 29-O

REMATE VOLUNTARIO. — EL 29 de Octubre, a las 3 P. M., ante el árbitro don José D. Gajardo Guzmán, Morandé 244, se rematará la casa y sitio Santo Domingo 4360. Mínimum: $ 10,200. Antecedentes en el estudio indicado. 26-O

POR DECRETO DE FECHA 22 DE Setiembre último del señor juez del Segundo Juzgado Civil de esta ciudad, se ha declarado vacante la capellanía a favor de don Ricardo Maximiliano Rozas y se citan a todas las que se crean con derecho a dicha capellanía.—El secretario. N—8

POR RESOLUCION DEL 5.o JUZgado civil de Santiago, se ha señalado el 17 de Noviembre a las 10 A. M., para el remate de la propiedad de Peñaflor, Departamento de la Victoria. Mínimum: $ 15,000, bases y antecedentes, secretaría del Juzgado. Expediente Rodríguez con Bravo. 28—O

QUIEBRA SOCIEDAD ALBERTO Jorry. — En solicitud de don Luis Alberto Dueñas en que pide se suspendan los efectos de la subasta acordada en comparendo de 14 del presente, el 5.o Juzgado Civil proveyó: Santiago, 18 de Octubre de 1926. Traslado y autos. — Valdovinos —J. V. Castro. — El Secretario.

. — A[illegible] [illegible]antas.— (Compra-venta).

ALMACENES DE SEMILLAS, MOrandé 717, recibieron inmenso surtido Petunias gigantes, verbenas, clarines Spencer, gloximias, bellis monstruosas, claveles americanos. Roygrass, trébol enano. Consulte precios. 8—Nov.

POROTOS ROCKA, SIETE SEMAnas, choclos americanos, tempranos, arvejas importadas, completo surtido hostalizas, garantizadas. Consulte precios. Almacenes de Semillas, Morandé 717. 8-Nov.

VARIEDAD PLANTAS FINAS EN maceteros desde $ 1, Santo Domingo 2177.

TODOS SANTOS: TRABAJOS COronas, guirnaldas, flores naturales. Morandé 650.

EL GRAN JARDIN AURORA, EN su sección, fabrica maceteros de madera. Chacabuco 572. Ofrece a las heladerías la construcción y composturas de cubos.

FLORES BLANCAS, CARTUCHOS ilusión, nevada, ilusión rosada, botones de rosas Criadero Semillas del país. Santo Domingo 1211.

PARA TODO SANTO RECIBO ORdenes de trabajo de flores naturales, coronas, guirnaldas, cruces. Brasil 94. 27—O

3. — Automóviles afines y accesorios. (Compraventa y composturas).

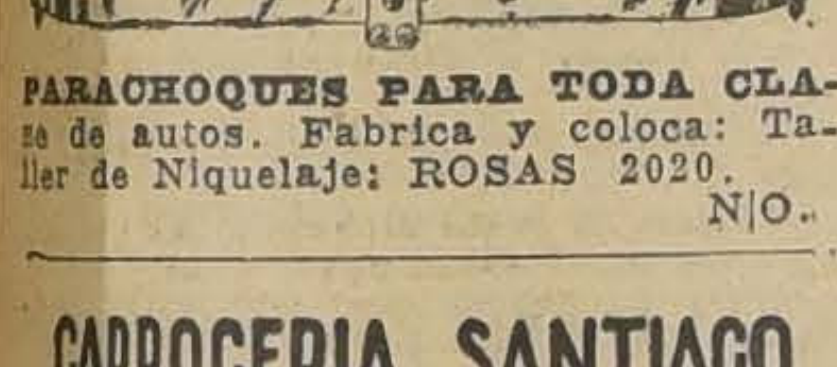

PARACHOQUES PARA TODA CLAse de autos. Fabrica y coloca: Taller de Niquelaje: ROSAS 2020. N|O.

CARROCERIA SANTIAGO

EJÉRCITO 724

CONSTRUYE CARROCERIAS PARA GONDOLAS Y CAMIONES FORD PRECIOS INCOMPETIBLES

AUTOMOVIL CERRADO DE LUJO, véndese barato. Sociedad Rafael Vives, Morandé 795. N—14

OFRECEMOS CONSTANTEMENTE grandes oportunidades en automóviles, facilidades. Sala de Exposición, Escobar y Ebell. Delicias 1751. O-26

CAMIONES DE REPARTO 'FORD".

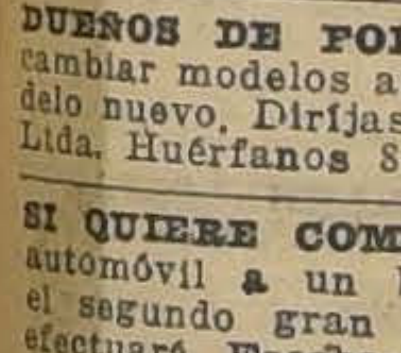

Repuestos legítimos Ford. Neumáticos diferentes marcas. **Pedro Medina,** Agente autorizado Ford. **SAN DIEGO 1270**

DUEÑOS DE FORD, SI QUIEREN cambiar modelos antiguos por el modelo nuevo, Diríjase a Puelma y Cía. Ltda. Huérfanos 819-23. 30-O

SI QUIERE COMPRAR UN BUEN automóvil a un bajo precio espere el segundo gran remate que el 26 efectuará Escobar y Ebell en Delicias 1751. O-25

170 ARRIENDO CASA, 130 DEPARtamento. Libertad 1821. 26—O

UN SURTIDO COMPLETO DE CArrocerías para camiones Ford remataremos el Miércoles 27, a la vista: Escobar y Ebell, Delicias 1751. 26-O

LA OPORTUNIDAD DEL AÑO PAra adquirir un automóvil será el gran remate que el Miércoles 27 efectuará la firma Escobar y Ebell en su local: Delicias 1751. 26-O

A CUALQUIER PRECIO SE VENderá una preciosa Limousine Packard y muchos otros automóviles en el remate que el Miércoles 27 a las dos efectuará Escobar y Ebell. — Delicias 1751. 26-O

GARANTIAS EFECTIVAS SON LAS que ofrecemos a los compradores en nuestros remates, pase a imponerse de ellas y recuerde que el Miércoles 27 del presente, a las dos efectuaremos la venta de 40 automóviles en pública subasta. Escobar y Ebell. — Delicias 1751. 26-O

BESA y Cía. Ltda
DELICIAS 950
CAMIONES PARA CARGAS Y PASAJEROS, DESDE $12,800 PARA TODOS USOS, É INDUSTRIAS.

PATENTE 2490 (AUTOMOVIL), EL que la devuelva a casilla 1153 se le gratificará. 30-O

ARRIENDASE COMODOS BAJOS, 5 piezas, dependencias, hall, gas, electricidad. Riquelme 829. 26O

$ 550 ARRIENDO ESPLENDIDA CAsa, ocho piezas, baño, hall, patio, dependencias y gallinero. Vergara 425.

$ 400 VICUÑA MACKENNA 956, esquina, altos, recién refaccionados, espléndidas piezas y dependencias.

NEUMATICOS 30 x 3 1|2, CON PEStaña, usados compro. Ofertas a casilla 3451, para verlos. 27-O

VENDO GONDOLA FORD NUEVA, carrocería. Medina recorrido definitivo Palma. Nueva de Matte 1487 A, plana. 27-O

500 PESOS REGALO CARROCERIA Sedan, Dodge. Cochrane 279. 27—O

CHEVROLET BABY GRAND, PERfecto estado, $ 2,200. R. Díaz 403.

PATENTE PRIMERA CLASE AUTO, año 1926, compro. Huérfanos 1308.

$ 8,000 CHASSIS PEUGOUT, 2 A 3 toneladas, facilidades. Santa Rosa 555. O—27

SE VENDE DE OCASION GONDOla Brockway, perfecto estado, recorrido Alameda. Diríjase: Casilla 32. O—28

CAMION DE CARGA BROCKWAY, de tres y media toneladas, garantido vendo en once mil pesos o cambio por automóvil moderno o propiedad dando diferencia en dinero. Verlo y tratar en calle Antonio Varas 141.

CHASSIS EUROPEO, ESPECIAL para camión de carga en perfecto estado, cambio por auto Ford. Arturo Prat 222.

$ 2,300 FORD SPORT, PARTIDA CApota, parabrisa, amortiguadores, carburador Solex garantido: San Antonio 243, interior.

VENDO AUTO AUSTRO-DAIMler nuevo, precio ocasión. Casilla 3268.

CAMION FORD CON FACILIDAdes, vendo. San Francisco 1265. O 27

OCASION, FORD PARTICULAR vendo 2,200. Eyzaguirre 1038. 27—O

4.—Animales (Compra y venta)

BURRA RECIEN PARIDA, BARAta. Avenida Chile 815. 27—O

COMPRO PERRO FINO POMERAnia café, Dirigirse, Romero 2357. De 12 y media a 2. 27-O

GATITOS PERSAS Y ANGORA blancos y plomos, muy finos, se venden. Maestranza 634. O—27

5.—Alhajas, joyas, monedas, etc. (Compra y venta)

JOYERIA
LA ROYAL
ESTADO 56

ALO... ANDA A "LA ROYAL" seguro que te prestarán el máximum del dinero por mis joyas.

NOVIOS: ARGOLLAS DE ORO DE 14 a 18 k., desde $ 30 par ofrece la Relojería Sportman, San Diego 780. Nov. 6

SIN COMPETENCIA.— ESTADO 30. Relojes Ancla, 18 ks., $ 145. Compromisos 18 k., $ 65 par de 10 gramos grabados. Artículos para regalos. Ventas por mayor. Precios excepcionales. **C. MOTTA.** Estado 30. 3-Nov

7.—Aves y pájaros. (Compra y venta)

CASA BERSANO
DELICIAS 3247 PLAZA ARGENTINA
PROVISIONES
PROVEEDORES DE FAMILIAS
CUENTAS MENSUALES
N|O.

REALIZO CRIADERO AVES FINAS totalmente, precios realización. Vendo dos gallineros, modelo yanqui para 30 aves, especial para formar criaderos, Granja Las Rosas, 805 Pedro Valdivia.

PAJARERAS, JAULAS, CANASTOS finos, escobas, realiza. Estado 25.

HUEVOS FRESCOS, CIENTO 24. Copiapó 1144, Teléfono 3904.

GALLINAS LEGHORN VENDO. — Cóndor 1192. 28—O

8.—Avisos varios.

MUÑECAS Y CABALLOS. SAN Pablo 2157. 28-O

PAPEL MANTEQUILLA EN HOJAS

grandes y cortado medidas especiales. Papel envolver todas clases en rollos y hojas papel aluminio. Secante primera calidad. Papel impresiones de lujo y corrientes.—**LUER Y PAYE.**—SAN ANTONIO 172.—Teléf. 1354.—Casilla 885. 12-Nov.

COCINAS Y MENAJE

DONDE FAURÉ
CARMEN 315
FÁBRICA

OPTICA G. Tschumi — Estado, esquina Huérfanos: cristales bifocales. — Cristales Punktal Zeiss Precios moderados.

IMPRENTA Y FOTOGRABADO KROMOS
TRABAJOS EN COLORES
ETIQUETAS
CON 50% ECONOMIA
SOBRE LITOGRAFIA
SAN DIEGO 219

LLAVES
TRABAJOS DE TORNO, MECANICA EN GENERAL
A. GRAF
SAN DIEGO 83

HELADOS ESPECIALES

REPARTE A DOMICILIO
LA ESTRELLA DE CHILE
DELICIAS 2489. TEL. 2429.

La France Ortega
SANTIAGO-CHILE
FABRICA DE MANIQUIES DE CERA Y APARATOS DE MADERAS PARA VIDRIERAS
ROSAS 1869

TINAS PARA SALON
PATENTADAS (NO SE ABREN)
GARANTIDAS
GARCIA REYES 73
0-N

9.—Contadores.

CONTABILIDADES, BALANCES, libros atrasados. Ordenes: Casilla 600 Jorge Marshall. 31—O

10.—Casas, departamentos y piezas amobladas.— (Ofrecidas y buscadas)

SE ARRIENDA CASITA NUEVA amoblada, estilo colonial, todo en espléndido estado. Verla de 2 a 5 P. M. Bellavista 0497. N-O

$ 800 ARRIENDO CASA AMOBLAda, catorce piezas. Tratar: Castro 710. O—26

BONITA PIEZA AMOBLADA, CAlle, pensión, arriéndase matrimonio honorable o 2 jóvenes amigos. Prat 22. 29-O

$ 80, ARRIENDO PIEZA AMOBLAda, en Diez de Julio 733. O—27

ARRIENDO PIEZAS AMOBLADAS. Bascuñán Guerrero 133.

11.—Casas, departamentos y piezas sin muebles. (Ofrecidas y buscadas)

Casas

MAESTRANZA 226, SE ARRIENDA espléndida casa bajos adecuada para industria o negocio. Canon $ 600. Tratar: Ramis Clar. Delicias 835. O-26

DOS ESPACIOSAS CASAS: UNA ALto, otra bajos, recién terminadas, todo confort, arriendo en Cochrane 489, 493, por el bajo canon de $ 450. O—27

MAESTRANZA 228, ESPLENDIDA casa altos, muy cómoda. Canon 400. Tratar: Ramis Clar. Delicias 835. O—28

SE ARRIENDA CASA EN BAJOS, Santa Rosa 219. Diez piezas, hall, baño y dependencias. Tratar en la misma casa. O—27

$ 172 CASITAS CINCO PIEZAS, COcina, baño, Matucana 76, espléndidos almacenes, precio módico. Delicias 151, se arriendan. O—26

250 ARRIENDASE CASA EN BAjos Rivera 1220, a 20 metros de Independencia. Tratar 21 de Mayo 823. 26-O

ARRIENDO ALTOS RECIEN CONStruídos, 9 piezas y dependencias, especial para profesionales. Chiloé 1806. 26-O

¿DESEA UD. CASA COMODA, MOderna, cerca centro comercial, libre gasto locomoción, 7 cuadras Plaza de Armas? Diríjase Amunátegui N.o 870, de 10 a 5. N—1.o

NECESITO CASA CERCA VICUÑA Mackenna, con patio para gallinero, canon hasta 250. Tratar: Marín 33. O—28

HERRERA 1309, ARRIENDASE CAsa cinco piezas, toda comodidad, luz eléctrica, extenso patio con árboles frutales. Una cuadra carro cinco. 28—O.

ARRIENDO QUINTA CON GARAge, tres cuadras Hipódromo Chile. José Joaquín Pérez 85. Villa Moderna. 27-O

260 ARRIENDASE ALTOS 6 PIEzas, Fontecilla próximo Moneda. Tratar Brasil 20.

$ 255, 225 ARRIENDO CASAS. Maestranza 28. Tratar Maestranza 32. 28-O

ARRIENDO EN CHALET LINDO departamento independiente con preciosa terraza a matrimonio solo o caballero, muy central. Santa Elena 1187. 27-O

$ 225 ARRIENDASE CASA MAULE 816, inmediata Arturo Prat, cuatro habitaciones, dos patios, dependencias, electricidad, toda comodidad. Llaves 810. Tratar dueño Juan López, Compañía 1223.

$ 225, $ 296 ARRIENDANSE COMOdas casas. Unión Americana 576.

$ 200 ESPLENDIDOS ALTOS, 5 piezas, todo servicio. Tratar: Purísima 252. O-27

350 CASA ESQUINA, BUEN ESTAdo, otro 155 en cité. Herrera 616. O-27

ARRIENDASE COMODA CASA ALtos, refaccionada. Libertad 80. O-28

CASAS $ 130, $ 160, $ 200 TODO servicio. Bío-Bío 783.

$ 350 CASA 7 PIEZAS, HALL, CAmión 13. Carmen 1395. Tratar: Victoria 519.

$ 300 ARRIENDO ESPLENDIDA casa. Pedro de Oña N.o 15. Claras N.o 17.

$ 200, ARRIENDO CASAS: VICUña Mackenna 584. 28-O

75 PESOS ARRIENDO CASITA CAlle Chorrillos 3424. 29-O

ARRIENDASE CASA LAS HERAS 1532, altos. Maipú 118. 27-O

$ 90 ARRIENDANSE DOS BUENAS piezas, personas serias. Delicias 2465. Casa 7.

$ 150 ARRIENDANSE CASAS REcién terminadas, a matrimonios. Martínez de Rozas 2319. Cerca Cumming.

SE ARRIENDA CASA CENTRAL con todas comodidades. Nataniel 116. Tratar: San Diego 139.

$ 550, ARRIENDO CONFORTABLE casa altos, salón, comedor, escritorio, 5 dormitorios, toilettes, 2 halls y dependencia, luz eléctrica y gas. Rosas 2070. O—27

CASA GRANDE, INTERIOR, arriendo. Grajales 2524.

ARRIENDASE INMEDIATO PLAza Bogotá, salón 8x17, 8 piezas, gran subterráneo, préstase industria, billares, filarmónica. Dueño: Madrid 1894. 27—O

ARRIENDASE CASA MODERNA, para poca familia. Mujica 64, un paso Vicuña Mackenna.

$ 360 ESPAÑA 778, SEIS PIEZAS, fuera servidumbre. Tratar: Cochrane 44.

150 ARRIENDO 2 PIEZAS(luz, BAño, Nataniel 647.

CARMEN 431 ARRIENDO EXTENsos altos, diez piezas. 28-O

RESIDENCIAS MODERNAS, SEIS piezas habitación, sala baño, instalada, arriéndase, en Gálvez 1340. O—28

$ 270, ARRIENDASE CASA FLAmante, Avenida Italia 1375, siete piezas, luz eléctrica, huerto, autobús Santa Isabel a la puerta. Tratar: Monjitas 651. O—31

$ 200 BAJOS SEIS PIEZAS, FUERA dependencias, Nataniel 1946. 27O

350 CASA-QUINTA EN ÑUÑOA, gran hall, instalación baño fuera dependencias, servidumbre. Una cuadra carros Pedro Valdivia. Sucre 2032. O-31

$ 300 ARRIENDASE CASA, 4 HAbitaciones, fuera dependencia. Delicias 2713. 26-O

$ 550 ARRIENDO ELEGANTE CAsa central. Nueva Lastra 660. 27-O

$ 340, COPIAPO 353, SEIS PIEZAS, hall, dos patios, dependencias, gas, electricidad. Llaves: Cuevas 807.

ARRIENDO GRAN ESQUINA PAra negocio con casa habitación, patio grande, subterráneo, portón. Canon $ 400. Lira 1601. O-26

$ 135, LINDAS CASITAS PARA MAtrimonio, con todos los adelantos modernos, para la gente del gusto más refinado; no se necesita salir a veranear. Avenida Infante 1436. Góndol Salvador, bajada Lautaro. O—28

LIRA 1219, CASA HABITACION recién refaccionada, muy cómoda. Canon: $ 370. Tratar: Ramis Clar. Delicias 835. O-26

550, ARRIENDASE CASA NUEVA, moderna. Cumming 461.

$ 200, ARRIENDO ESPLENDIDAS casas recién terminadas, cuatro piezas, servicios. Coquimbo 1133. N—10

EN GALERIA ALESSANDRI, SE arrienda una muy buena casa habitación con toda clase de comodidades y una oficina próxima a Huérfanos. Tratar: administración. Of. 16. 27—O.

$ 600 ARRIENDASE CASA REFACcionada, Huérfanos 2493, esq. hall, patios, 9 habitaciones, dependencias, baño, gas, electricidad. Verla 2 a 6.

CASA SIETE PIEZAS, ARRIENDO. Diez de Julio 535. O-26

$ 175 ARRIENDO CASA CUATRO piezas. Libertad 1317. 28-O

$ 230 ALTOS CINCO HABITACIOnes, servicio, Sazié 2369, lado República, Gálvez en 2364. 27-O

180 ARRIENDO CASITAS CINCO piezas. luz eléctrica. San Pablo 2832. 27-O

130, 150 ALTOS REFACCIONADOS, electricidad, góndolas puerta, arriendo. Santa Rosa 1496. 28-O

225 CASA NUEVA SEIS PIEZAS. — Río Janeiro 427.

CASA NUEVA, POCA FAMILIA, ALtos doy arriendo. — Independencia 560. 27-O

ARRIENDO CENTRALISIMOS ALtos 5 piezas servicios. Alonso Ovalle 1342.

CASITAS $ 60, PIEZAS $ 30 arriéndase, cité Ricardo Matte. Bellavista 0890.

SE ARRIENDA CASA ROSAS N.o 2626 flamante, seis pizeas y dependencias. 28-O

ARRIENDO QUINTA CON GARAge, tres cuadras Hipódromo Chile. José Joaquín Pérez 85, Villa Moderna. 27-O

$ 360 ARRIENDASE LA CASA, Marcoleta 422, seis piezas, un patio, baño, electricidad, gas.

$ 330, 350 ARRIENDANSE COMOdas casas siete piezas. Recoleta 284. 27-O

190, CASITA 5 PIEZAS, PATIECIto. San Ignacio 870, frente Escuela Militar. O—27

ARRIENDO CASA ASEADA, 4 DORmitorios, salón, comedor, baño instalado, lámparas laboratorios, cocina a gas. Arturo Prat 426. O—28

$ 100 Y $ 80, ARRIENDASE CASItas. San Luis 122 y Maule 352. Tratar: Matta 135.

NECESITO CASA $ 300, SECTOR Eleuterio Rmírez, Mapocho, Serrano, San Diego. A. R. Nataniel 618. O—27

$ 280, SANTA ELENA, VEINTE metros Matta, bajos, seis habitaciones, dependencias. Ruperto Cristi. Bandera 181. Oficina 4.

Departamentos

CENTRALISIMO PIEZAS O DEPARtamento calle independientes. Estado 239. 26O

ARRIENDASE DEPARTAMENTO 3 piezas. Dominica 254.

ARRIENDO DEPARTAMENTO, luz eléctrica, cocina. Arauco 1058. 27-O

PIEZAS O DEPARTAMENTO A personas solas o matrimonio sin niños, arriéndase en casa moderna, primer piso. San Diego 379, casa B. 26-O

DEPARTAMENTO CON SIN MUEbles, Prat 150. 26-O

EN CASA - QUINTA DE MATRImonio solo se arrienda espléndido departamento, o la mitad de la casa. Avenida Milán N.o 11, San Diego. 26—O

$ 100 ARRIENDO UN DEPARTAmento de cuatro piezas con luz en los altos. Tratar: Nueva York 69, papelería. 27-O

MATRIMONIOS, ALQUILO BONITO departamento, baño, cocina, gas instalado, Echaurren 18. 27-O

80 PESOS ARRIENDO A PERSONAS serias departamento independiente. Altos. Lira 885. 28O

DEPARTAMENTO 3 PIEZAS Y DEpendencias, arriendo matrimonio solo. Aldunate 1275. 27-O

ARRIENDO UN DEPARTAMENTO con buena pensión. Moneda 639. O—27

CENTRAL ARRIENDO DEPARTAmento o piezas. Agustinas 1878. O—28

DEPARTAMENTO 3 PIEZAS, COCIna independiente. Santa Rosa 662. O—27

VICUÑA MACKENNA 653 OFREZco departamento dos lindas piezas con derecho a cocina a personas honorables, sin niños. O—28

SE ARRIENDA UN DEPARTAMENto o piezas con pensión. Marín 88. 27—O.

DEPARTAMENTO TRES PIEZAS, arriendo 200. Arturo Prat 133, altos. 27-O

ARRIENDO DEPARTAMENTO. INdependencia 578. O-28

BUEN DEPARTAMENTO CALLE, todo servicio, Marina Gaete 794.

$ 350 DEPARTAMENTO INDEpendiente a la calle, tres hermosas piezas y baño, especial para profesional o consulado. Puente 644. 28-O

Piezas

ARRIENDASE PIEZA. COMPAÑIA 2820, casa 1. 26—O

ARRIENDASE PIEZA. SERRANO 475. O—26

ARRIENDO PIEZA, ARTURO PRAT 226.

CASA SIETE PIEZAS, ARRIENDO, Diez de Julio 535. 27—O

ARRIENDO PIEZAS BALCONES calle. Santo Domingo 1014.

EN CASA PARTICULAR ARRIENdo una o dos piezas Prat 403. 27-O

TENEMOS en VENTA
10 Motores Eléctricos, corriente alternado, a 0.02 HP., sin uso. Precios de ocasión.
SOCIEDAD INDUSTRIAS TEXTILES LTD.
LIRA 44 — SANTIAGO

CABALLERO, PIEZA CON O SIN muebles, teléfono, baño, Carmen 189. 27-O

ARRIENDO PIEZA CON O SIN muebles, Gálvez 283. 27-O

SE ARRIENDAN DOS PIEZAS. — Tratar: Domeyko 1955. Casita N.o 1.

PIEZAS ARRIENDO CABALLEROS, matrimonios, Miraflores 124.

PIEZA A LA CALLE SE ARRIENda en casa sin niños a caballero solo. Aldunate 1275. 27-O

ARRIENDO A PERSONAS MAYOres o matrimonio sin niños, 3 piezas, cocina gas. Rosas 2044. O—27

ARRIENDO PIEZA PERSONA SOla. San Ignacio 636.

ARRIENDASE PIEZA PERSONA sola. Castro 598.

ARRIENDO PIEZA AMOBLADA, balcón calle. Prat 207. O—27

OFREZCO PIEZAS CON O SIN mueble, señoras solas, Coquimbo 373. N—2

ARRIENDO DOS PIEZAS. CAMPO Marte 89, casa L. 25-O

ARRIENDO PIEZA. LIRA 746.

ARRIENDO PIEZA. SAN ANTONIO 265. O-27

SE ARRIENDAN DOS PIEZAS. Av. Matta 1179. O-28

ARRIENDO PIEZA GRANDE, ESpecial para guardar muebles. García Reyes 531.

ARRIENDO DOS PIEZAS. GALVEZ 538. O-28

ARRIENDO PIEZA, BALCON A LA calle. Bulnes 29. 28-O

ARRIENDO PIEZA, CON COCINA. Sotomayor 23.

ARRIENDO PIEZAS A PERSONAS decentes San Francisco 2472.

ARRIENDO UN DEPARTAMENTO o piezas con luz eléctrica. Lastra 1822.

PIEZA O DEPARTAMENTO arriendo personas decentes. Molina 546.

ARRIENDO PIEZAS PERSONAS honorables, vista S. Cristóbal. Loreto 495-A. 27-O

EN CASA DE RESPETO ARRIENDO piezas a caballero solo. San Pablo 1052.

Cuerpo de Bomberos

PRIMERA COMPAÑIA DE BOMBEros "Mapocho", Deber y Constancia.— Cito a la Compañía a Academia para los días Martes 26 y Jueves 28 del presente, a las 10 P. M. Uniforme de trabajo. Punto de reunión: Cuartel de la 9.a Compañía (Plaza Brasil) — El Ayudante

12.—Compra y venta de casas y sitios

H. CEPPI, ARquitecto: SOTOMAYOR 37. — Teléfono 999. 14-Nov.

$ 700 ACREDITADA BODEGUITA, véndese, derecho local 300. San Francisco 305. 27-O

SE VENDE PENSION CON BUENA clientela. Morandé 885.

SE VENDE COCINERIA MUY BArata. Franklin 1338. O-27

VENDO ESPLENDIDAS CASAS DE $ 40,000 y $ 80,000 en Plaza Matías Ovalle, barrio Independencia a cuatro cuadras Estación Mapocho. Para verlas, dirigirse al N.o 1873. Tratar con su dueño, Edificio Ariztía. 8.o piso. Of. 1, de 11 a 12.

CASITA LADRILLO VENDO EN calle Villasana a una cuadra Carrascal y a dos de Estación Yungay. $ 7,000. Tres mil al contado. Correo. Casilla 45. O—27

VENDO SITIO FACILIDADES PAgo. Brasil 735. Tratar Bascuñán 527. 27—O.

EN AVENIDA SEMINARIO, PROxima a Irarrázaval, vendo casa habitación, siete piezas, dependencias y jardín.—Monsalves. Morandé 291, oficina 63.

$ 15,000 VENDO CASA QUINTA. Milán, con deuda hipotecaria. Prat 1495.

$ 15,000 CASITA, A DOS CUADRAS de Delicias, cerca Santa Rosa, 9 1|2 por 10, 3 piezas, patio. Alberto Santelices F. Agustinas 1217.

$ 25,000 ESQUINA, SANTA ROSA, cerca Delicias, Almacén, 3 piezas, 10x15. Alberto Santelices F. Agustinas 1217.

$ 120,000 ESQUINA, DIEZ DE JUlio cerca Maestranza, dos pisos, 9 piezas habitación, hall, fácil hacerle almacén. Edificio ladrillo. Deuda $ 60,000. Alberto Santelices F. Agustinas 1217.

$ 16,000 AVENIDA CENTRAL 145, lado San Diego, cinco piezas, gran patio, parrón. Produce $ 2,340, ocasión por viaje. Barros. Bandera 78.

$ 29,000 MADRID, PROXIMO MATta, frente dos calles, grandes galpones. Produce $ 3,600, ocasión. Barros. Bandera 78.

VENDO CASA COMODA, MARINA Gaete 765.

VENDO BARATISIMA ELEGANTE casa estucada, pintada al óleo, 12 departamentos, galerías, facilidades pago. Concepción 1176. Tratar: Arturo Prat 1556.

QUINTA BIEN PLANTADA CON buena casa, tres cuadras Plaza Limache, valor $ 15,000, cambio por muebles. Correo Central.—M. G.

VENDO DERECHO LLAVE QUINta Los Sauces y patente. Cerro Navia.

CASA VENTA DE OCASION, 7 PIEzas, dependencias, 12.60 de frente, una cuadra Vega Municipal. Góndolas Santa Isabel y Diagonal. Eucaliptus 561. 26—O

VENDESE MAGNIFICO CHALET 10 confortables piezas. Paradero Cisterna, adyacente al teatro. 26O

$ 48,000 VENDESE CASA NUEVA, estucada. Carmen 1207.

COMPRO CASA 30 A 40,000 PESOS, buena situación. Dirigirse por carta: A. S. Carmen 472. 26-O

1,700, REGALO BUENA FUENTE de soda. Alameda 1230. 26—O

$ 13,000, CASITAS 4 PIEZAS, AV. Italia, Condell 1220. 28-O

CASITA NUEVA VENDO BARATO, San Pablo 4527. Tratar: 10 de Julio 165. 29—O

$ 15,000 VENDO CASITA PRODUce $ 220. Bandera 154, of. 8, de 2 1|2 a 5.

13.—Compra y venta de negocios

SE VENDE NEGOCIO ABARROTES, Poco capital. Pedro Lagos 453. [illegible] Dávila.

VENDO O ARRIENDO CARNICEría. Delicias 3899. 27-O

POR VIAJE VENDO PENSION, LOcal extenso, espléndida situación. — Grajales 2969. 26-O

VENDO PENSION CON BEBIDAS A sus huéspedes, puerta del Matadero. Chiloé 2071, 2.a categoría. 27-O

VENDO ALMACEN MUY BARATO y útiles carnicería. Mapocho 2886. O—27

POR ENFERMEDAD VENDO NEgocio frutos del país, anexo jabonería y lustrín, especial para persona sola. Jofré 304. 26—O

VENDO CASA DE PENSION, EN muy buena situación por cambio de residencia. Condor N.o 1058.

SALON BAILE VENDO, SAN DIEgo 339.

VENDO FABRICA DE ESCOBAS. Av. J. Manuel Infante 1504.

DE OCASION VENDO PAR RUEdas de carretela. Carrocería, Villagra 18, Ñuñoa. O—26

SE VENDE EL NEGOCIO DE MEnestras. Santa Filomena 502.

OPORTUNIDAD, VENDO FUENTES de soda importadas. Tratar Lira 1244, de 12 a 3 P. M. 28-O

VENDESE BAR RESTAURANT por disolución sociedad, situación central. Dirigirse por carta, calle Nicolás Palacios 1155.— Fco. Collell. 26-O

VENDO COCINERIA POR AUSENtarte poco capital. San Pablo N.o 2090. O—26

$ 1,800 VENDO ALMACEN, VARIOS, por asuntos familia. Canon: $ 80. San Pablo 1294. Esquina Teatinos. 26-O

VENDO CARNICERIA. DIEZ DE Julio 1052. O—26

TINTORERIA, LA MEJOR SITUAción, se vende. Dirigirse: Casilla 5039. N-2

VENDO ALMACEN POCO CAPItal. Mapocho 2688. 26-O

COMPRO ALMACEN, INSTALACIOnes, mercaderías. Maule 1008, casa 5. Nov.-1.o

ACREDITADA TIENDA DE TEJIdos de punto, véndese, por viaje urgente, poco capital. San Diego 928.

POR SEPARACION DE SOCIO Y no poderlo atender personalmente se vende el acreditado Restaurant Niza, San Pablo 2550. Se dan facilidades de pago. 28—O

ESTABLO COMPRO, ROJAS. CASIlla 802. 29—O

SE VENDE HELADERIA OCAsión y se arrienda esquina. Prieto 1424.

1,700, REGALO BUENA FUENTE de soda, Alameda 1230. 27-O

VENDO NEGOCIO MENESTRAS poco capital, con buen local para negocio, grande en la mejor situación de la Avenida. Av. Irarrázaval 827.

VENDESE LUSTRIN DOS ASIENtos, tapizado, $ 30. Mapocho 2228.

VENDO ACREDITADA SOMBRErería por no poderla atender. Verla y tratar 10 de Julio 181, de 9-12 M. 28-O

VENDO FUENTE SODA, NUEVA. Delicias 2224.

PELUQUEROS DE SEÑORAS VENdo dos, califont chico. Agustinas 1160.

BODEGA DE FRUTOS DEL PAIS con camión de reparto y muy buenas ventas, situada en barrio populoso y sin competidor, con buena casa de habitación anexa al local, por tener que ausentarme vendo. Entrega inmediata. Huemul 1296.

VENDO NEGOCITO ESQUINA DE cité. San Francisco 1735.

VENDO BUENA CARNICERIA POR no poderla atender, ganancias a prueba. Tratar: Santa Rosa 1976. O-27

PELUQUERIA VENDO NO PODERla atender, buena situación. Calle Victoria 811.

VENDO JABONERIA, UNICA EN Gálvez 182. O-27

COMPRO ALMACEN EN CAMBIO góndola línea Pila. Casilla 4572. O—27

LA MEJOR SITUACION, CAMILO Henríquez, se vende negocio abarrotes muy buena venta, se da prueba. Contrato de arriendo regalado. Razón: Carmen 1501. 28-O

PELUQUERIA, SALONES PARA caballeros, señoras, vendo. Independencia 1064. 26—O

NEGOCIO POCO CAPITAL, ESQUIna muy comercial. Vendo por ausentarme. Lo Negrete 2699. 27—O

VENDO O PERMUTO NEGOCIO abarrotes, poco capital. Cochrane 1479. 27—O

COMPRO PELUQUERIA, 2 asientos, tenga habitación. Cochrane 549.

VENDESE BAR CENTRAL POR NO poder atenderlo. Tratar: Bandera 198. Facilidades pago. O 26

VENDO ACREDITADA CARNICEría. Independencia 718. 26-O

SE VENDE NEGOCITO MENEStra, poco capital. San Pedro 1501, esquina Pedro Lagos.

14.—Citaciones

SOCIEDAD PROTECCION MUTUA de Empleados de Bancos de Chile. — Cítase a junta general ordinaria para el Martes 26, a las 6.30 P. M. Tabla: Elección del nuevo Directorio. — El Secretario.

15.— Compras y ventas varias

EXCUSADOS INGLESES, COMPLEtos, $ 90, realizamos. Almacén Sanitario. Chacabuco 15. N 15

Quesos y mantequillas

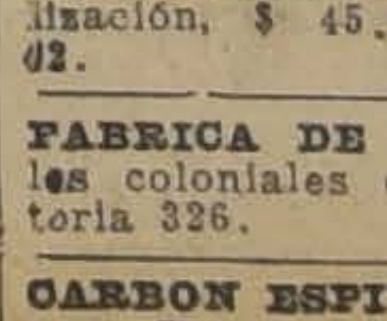

por mayor y menor al más bajo precio, **EL TORO. 21 DE MAYO 879**

COCINAS ECONOMICAS EN REAlización, $ 45. Fábrica: Chacabuco 13. N 16

FABRICA DE LAMPARAS, FAROles coloniales de fierro. Santa Victoria 326. O—25

CARBON ESPINO, 1.a CLASE COMpro. Hago contrato. Dieciocho 690.

POR GRANDES Y PEQUEÑAS Partidas carbón puro espino, 16.40 con saco, llegado de Polpaico, Delicias 3470. 26-O

EXCUSADOS COMPLETOS, TAZA blanca, realizo. Bulnes 216. O—27

ROMANA 400 KILOS VENDO OCAsión. Subercaseaux 57, almacén, góndola Aguada. 27—O

MOLINILLO N.o 12, BALANZA platillos, romana 400 kilos, vendo ocasión. Avenida La Paz N.o 2.

LANA PRIMERA VENDO VEINTE kilos, ocasión. Av. Joaquín Pérez N.o

COCINAS ECONOMICAS
EN REALIZACION
DESDE $ 45
FACILIDAD PAGO
CHACABUCO 13
N|O.

VENDO DE OCASION MAGNIFICA cocina económica de tres platos. Tratar: Antonio Varas 333.

VENDO LINDA MAMPARA, DOS ricas vitrinas, mostrador con su vidriera. Merced 864, oficina 30.

CASA INGLESA
AGUSTINAS 1111
VENDE BAÑOS, LAVATORIOS ETC
FACILIDADES DE PAGO

ROMANAS 200, 300, 500 KILOS, balanzas, molinillos, vendo ocasión. San Alfonso 55.

1,500 KILOS ALAMBRE DE COLIsa a $ 0.50 kilo. Avenida Silva 288.

BAÑITOS PARA HELADOS VENDE por mayor y menor la pastelería "La Aragonesa". Matucana 946. Teléfono 134. Yungay. 27-O

ESCOBAS UNA COSTURA $ 10.00, de 2, $ 12.00, de 3, $ 14.00, de 4, $ 17.00. Al contado. Avenida José M. Infante 1504. 26-O

PAPELES VIEJOS VENDEMOS. — Ahumada 381.

SE VENDE UNA COCINA, ECOnómica con poco uso. San Diego 571. 28—O

VINO AÑEJO, AGUARDIENTE uva, de primera calidad ofrezco, Casilla 2702. Santiago. 28-O

HACENDADOS, COMERCIANTES,— buenos chicharrones aprensados, grasa todos. Carnicería, precios módicos. Nueva de Valdés 944. 27-O

VENDO TINA BAÑOS, CALENTAdor leña. Lira 176.

ALMACIGOS CEBOLLAS TOMATES véndese, Exequiel Fernández 89. — Ñuñoa.

VENDO BAÑO COMPLETO CON rica tina enlozada. Lord Cochrane 1846.

COMERCIANTES, CARRETELEROS leña picada seca $ 10 quintal. Picadura, Cotapos 1198. Independencia.

LECHE COMPRO PRODUCCION cerca Santiago. San Pablo 4129.— L. A. 27-O

VENDO CAJA FONDOS 50x67, AMOblado salita, cocina gas y otros. Santa Rosa 229.

LOTE 500 BALDOSAS, VENDO ocasión. Sierrabella 1401. O-27

10 ATADOS MIMBRE VENDO OCAsión. Prat 407. O-27

COMERCIANTES LEÑA MONTE, muy seca a picadurías, $ 7.50, ofrece por grandes y pequeñas partidas. Bodega Melipilla. San Diego 1639. Teléfono 237, Matadero.

CARBON ESPINO, $ 16, CON SACO. Llegó nuevo. Thompson 3436.

VENDO PESO Y CATRES BRONCE. Esperanza 51.

FREJOLES RACIMOS, CABRITOS, araucanos, milagros, burros, mantecas, maíz, pólvora, Eureka, Colina, para sembrar venta por sacos y kilos. Bodega Agrícola, San Diego 179.

CHACAREROS, SEMILLON LEgítimo corahila, ofrece desde un saco. Bodega Agrícola. San Diego 179.

¡HELADEROS! $ 10 SACO SAL Costa. San Diego 179.

PAPAS AMARILLAS GRANDES, sanísimas, $ 20 los 80 kilos, San Pablo 2253.

ROMANA IMPORTADA 500 KILOS palanca, romanita Howe 150 kilos, molinillos americanos, café, números nuevos, 7 y 5, vendo ocasión. Herrera 860.

LEÑA EUCALIPTUS SECA, TROZAda $ 9 cien kilos. Mapocho 3005. O 28

ESCOPETA Y CARABINA, VENDO de ocasión. Estado 25.

CARBON ESPINO PURO, VENDO 16.50 saco, desde 10 sacos. Franklin 1155.

VENDEMOS
un sobrante de bobinas de madera usadas y nuevas para fábricas de tejidos.
Precios rebajados.
SOCIEDAD INDUSTRIAS TEXTILES LTD.
LIRA 44 — SANTIAGO

PARTIDA SACOS CEMENTEROS, vendo. Mapocho 2648.

VENDO 500 KILOS BRONCE PAra fundir, a 1.30 kilo; cobre grueso, a 1.50 kilo. Victoriano 473.

$ 150 REGALO AVISO LUMINOSO completo, con su accesorio. Manuel Rodríguez 983.

16.—Dentistas.

DENTADURAS POSTIZAS VIEJAS, quebradas, compro. Maestranza 158. 28-O

DENTADURAS ARTIFICIALES, TOdo sistema, composturas en horas. Precios bajos, facilidades pago. Lira 803. O—27

GUIDE SUS DIENTES

LIMPIE SUS dientes, también su placa de dientes artificiales con pastas especiales. Cepillos para dientes. Polvos para sujetar placas. Casa Especialista, Sociedad Cooperativa Dental, Moneda 1053, frente Iglesia Agustinas.

CLINICA DENTAL, MAESTRANZA 439. Extracciones indoloras, atención nocturna, facilidades pago. Compónense planchas rápidamente.

17.—Escuelas de choferes

ESCUELA PRACTICA CHAUFfeurs mecánicos, cursos rápidos, diurnos, nocturnos, varias marcas, también enseñanza por correspondencia, mecánica, electricidad. Vicuña Mackenna 456, Arredondo. 4—N

PIPAS, CUARTEROLAS, BARRILES sunchos, realizo, Avenida Matta 739. 28-O

"SAN SEBASTIAN" ES EL PROGRESO
EN LA VIDA VERANIEGA CHILENA

Los sitios vendidos en $ 300, a fines de Setiembre, representan hoy más de $ 900.
Cuando la población tenga Agua Potable (antes del 15 de Diciembre), valdrán de $ 1,200 a $ 1,500.

YA HAY TRANVIAS Y LUZ ELECTRICA

COMPRE HOY un sitio de $ 300

1148.—HUEFANOS.—1148

CORNELIO ARAVENA Y CESAR SILVA.

CAFÉ HAG NO ATACA

SU CORAZON

18.— Extravíos y hallazgos.

SE GRATIFICARA A QUIEN DEvuelva un abrigo y tapado olvidado el Domingo en el tren que parte de Alameda a las 8 P. M. para Cartagena, que tiene las siguientes características: color plomo pizarra, forrado en seda con cuello y forma cinturón bordado y etiqueta en la parte interior del cuello "Fratelli Castagneto". Brasil 678. 27—O

QUINIENTOS PESOS GRATIFICAción a quien entregue en casa Amunátegui 53, prendedor de brillantes perdido el Domingo entre Teatro Municipal y dicha casa. 27—O

HABIENDOSE EXTRAVIADO EL recibo de custodia N.o 3488, emitido por el Banco Anglo Sud-Americano Ltdo., oficina de Santiago, a nombre de Clement B. Taylor, por 200 acciones Compañía Salitrera Galicia, queda nulo y sin valor por haberse dado el aviso correspondiente. 28-O

GRATIFICARE AL QUE DEVUELva perrito Lulú perdido de Andrés Bello 360.

SE GRATIFICARA A QUIEN DEvuelva gato angora plomo perdido en la noche del Sábado en Nataniel 475.

RUEGASE A LA PERSONA QUE tomó una cartera con iniciales E. D. B. ayer, en un negocio del centro se sirva devolverlo a Vicuña Mackenna 625, de otro modo se publicará su nombre.

19.— Empleados para comercio y oficinas. (Pedidos y ofrecidos)

SEÑORITA OFRECESE PARA OFIcinas o comercio.—L. C., Pasaje Andacollo 2136. 21—D.

VIUDA JOVEN DESEA OCUPAción decente, sin pretensiones, aquí o fuera de Santiago, balneario, hotel o casa particular. Santa Beatriz 55. Providencia; buenos informes. O—26

SE NECESITA EMPLEADO COMO facturero y para llevar libro existencia. Ofertas a Casilla 85 D. O-26

NECESITO EMPLEADO JOVEN que haya trabajado librería, cigarrería, muy competente. También niño aprendiz. 21 de Mayo 280.

SE OFRECE JOVEN PARA CObranzas, fianza y certificados honorabilidad, José Ruiz Tagle. Correo Central 27—O

SEÑORITA PARA CIGARRERIA necesito. Morandé 620. 26—O

DOS EMPLEADOS AYUDANTES, necesito urgentísimo, con garantías. Venegas Salas. Plazuela Santo Domingo.

DEBIENDO PARTIR PARA SAN Francisco, Estados Unidos, me encargo de toda clase de comisiones. Celsi. E. Ramírez 1331. 29-O

SE CONFECCIONAN SOMBREROS y se hace todo trabajo de bordado a mano. Alonso Ovalle 820. 27-O

SEÑORITA ATENDER OFICINA. Presentarse: Esmeralda 650. O-27

VENDEDOR PREPARADO EN IMprenta y litografía con clientes, presentarse. Esmeralda 650. Sueldo y comisión. O-27

SEÑORITA PARA ATENDER CIgarrería, necesito. Domeyko 1726. O-27

VENDEDORES ACTIVOS PARA novedades alemanas. Vicuña Mackenna 1331 A 6.

JOVEN ITALIANO COMPETENTE para almacén necesito. Gálvez 241.

VENDEDORES AL SEMANAL NEcesito. Martínez de Rozas 2569.

EMPLEADO ACTIVO, SIN PRETENsiones para entregar y cobrar ropa a domicilio, necesito. Exijo fianza $ 500 efectivos. Dieciocho 85.

NECESITO EMPLEADO competente en ramo mercería. Sueldo y comisión, según competencia. Bascuñán 56.

SEÑORITAS INSTRUIDAS

buena presencia, para vendedoras propagandistas de los productos Waghorn, necesitan. Galería Colonial. Merced 864. Depto. 36.

20.—Frutos varios. (Compra y venta)

PRODUCCION GUINDAL DE MEna, ubicado Llano Subercaseaux, se vende y se arrienda empastada 25 cuadras mismo fundo. Tratar: Miraflores 455. O—26

22.—Hoteles y pensiones.

HOTEL NUEVA YORK, PIEZAS higiénicas, desde $ 4, con pensión diaria, 8. San Diego 254. 28-O

HOTEL FORNOS, PIEZAS AMObladas desde $ 3, pensión económica. San Diego 117. 3-Nbre.

ATENCION: PASAJEROS, CIENTO cincuenta, piezas amobladas, desde 3 pesos diarios, con dos camas, $ 5, Gran Hotel Buenos Aires. Delicias 2921. Dic-9

RESIDENCIA EXTRANJERA, BOnitas piezas, con o sin muebles, comida de familia. Moneda 1511. 31-O

ARRIENDASE PIEZA CALLE, Buena pensión. Ejército 753. 28O

PIEZA CON PENSION ARRIENDO a persona honorable. Lastarria 78. O-28

ARRIENDASE DEPARTAMENTO O pieza con o sin pensión, como únicos pensionistas. Gálvez 54. 28—O

ROSAL 335, CASA SIN PENSIONIStas, arriéndase pieza calle, amoblada, con sin pensión. 27-O

PIEZA, PENSION, CARMEN 135.

SE ARRIENDA PIEZA CON PENsión, y se da pensión de mesa. Avenida Matta 970. 31-O

ARRIENDO PIEZA AMOBLADA calle, pensión primera, casa familia, — Agustinas 2391. 29-O

FAMILIA OFRECE PIEZA PENsión, meses, días. San Francisco 170.

NECESITO EMPLEADO COMPEtente para bar, con buenas recomendaciones. Tratar: Avenida Italia 983. 28-O

PENSION PIEZAS AMOBLADAS, días, meses. San Diego 110. O—28

CASA QUINTA, ESPLENDIDA pensión con pieza, matrimonio, $ 300 mensual. Maestranza 788.

EN CASA DE FAMILIA ARRIENdase espléndido departamento y piezas con buena pensión. Compañía 1329. O—28

FAMILIA OFRECE MAGNIFICO departamento baño y pensión, dos jóvenes o matrimonio. Serrano 190. O—27

MATRIMONIOS, PREFIERO EXtranjero, ofrezco piezas una cuadra Plaza, con sin pensión. Claras 518.

CON PENSION ARRIENDASE UNO o dos piezas. Lira 38. 27—O.

A MATRIMONIOS DISTINGUIDOS ofrezco linda habitación amoblada baño, pensión, confort. Moneda 861. 27—O.

PIEZAS AMOBLADAS, PENSION. Marcoleta 545. 30—O.

SE DA PIEZA CON PENSION. SIglo XX 140. 27-O

SEÑORITA MANICURE NECESIto. Agustinas 1160.

ARRIENDO DOS ESPLENDIDAS piezas a la calle con sin pensión. García Reyes 531. O-28

SAN ANTONIO 812, ESPLENDIDA pensión con pieza amoblada, 120.

ARRIENDO PIEZA CALLE, PENsión. Prat 187. O-28

LINDAS PIEZAS PENSION. SAN Martín 509, esquina Catedral. O-28

FAMILIA HONORABLE OFRECE pieza calle, departamento pensión. Recoleta 287.

ARRIENDASE DEPARTAMENTO o pieza, no hay pensionistas. Maestranza 439.

FAMILIA ETRANJERA SIN PENsionistas ofrece pieza con o sin pensión. Pedregal 238. O-27

PIEZA, PENSION, ARRIENDASE. Ñuñoa. Pedro Lucio Cuadra 183.

HERMOSOS SALONES, PENSION República 252. 29-O

AHUMADA 129, DEPARTAMENTOS a familias, comida muy sana. Precios bajos. Confort. Teléfono.

ESPLENDIDAS PIEZAS REGIAS comidas. Rosas 1355.

ARRIENDO PIEZA PENSION, aproximada Avenida Portales. Chacabuco 247.

SAN DIEGO 79, CASA TRANQUILA ofrece piezas pensión. 31—O

PENSION RESIDENCIAL, MOLINA 154, confort, economía. 29—O

HOTEL BOHEME, SAN ANTONIO 54. Piezas amobladas, $ 5 persona. Nov.-12

ALAMEDA 1621, PIEZAS PENSION, precios bajos, familia honorable. 26O

ARRIENDASE PIEZA CON PENsión a caballero. San Antonio 40. 26-O

ARRIENDO PIEZAS CON PENsión. Claras 144. 26-O

CASA RESIDENCIAL DE ANTONIO Ferrando, Estado 75. Regios departamentos, salita, baños privados, para honorables matrimonios o caballeros. Excelente comida, estilo familiar. Precios módicos. English Spoken. 28-O

EL REGINA ES EL ÚNICO RESTAURANT DONDE SE COME LOS FAMOSOS TALLARINES CATTANI
25 COMEDORES RESERVADOS
ROSAS 1019

OFREZCO PIEZAS AMOBLADAS, independientes, con magnífica pensión o sin ella, baño caliente. Familia extranjera honorable y reducida. O—26

PIEZAS CALLE, PENSION, TELEfono. Todo respeto. Carmen 56. O—28

EN CHALET PROVIDENCIA, arriéndase pieza o departamento con terraza, pensión. Margarita 16. O—26

SE ARRIENDAN PIEZAS CON O sin pensión. Porvenir 666. O—26

ARRIENDASE PIEZAS CON O SIN pensión. Prat 440. O-27

PENSION PIEZA 140 DIAS, MESES, bajas, familias. Rosas 1742. 26-O

EN CASA ESPACIOSA ARRIENDAse pieza pensión, caballero o matrimonio honorable. Libertad 41. 26O

23.—Instalaciones y accesorios para negocios. (Compra y venta)

$ 100, VENDO MOSTRADOR, 4 VIdrieras. Providencia 1182. O—26

VENDO INSTALACION PELUQUEría de señoras, con derecho a local. Santa Rosa 311. O—26

ESPECIALISTA EN INSTALACIOnes de fuentes de soda. Ordenes, presupuestos. Bandera 804. 28-O

VENDO INSTALACION BAÑO, JUEgo mimbre, alfombra. Providencia 281. O—26

VENDESE ESTANTERIA Y ARTIculos finos, pastelería. Delicias 3531. 27-O

PESO MOSTRADOR, REGALO, $ 35. Avenida Italia 1396.

INSTALACION ALMACEN, VIdrieras, molinillo, etc., todo casi nuevo, vendo ocasión. Cochrane 1196.

VENDO ESTANTERIA, MESON, útiles varios. Vicuña Mackenna 357.

MESA, DOS Y VITRINA, REALIZO. Estado 25.

VENDO INSTALACION DE ALMAcén, sin derecho a llave, con o sin mercaderías. Precio ocasión. Matucana 78. 27-O

24.—Instrucción y educación. (Colegios, academias y profesores)

CURSO ARTES DECORATIVAS, sombreros, labores de mano funcionará desde 1.o Noviembre. Ejército 733. 28-O

ENSEÑANZA RAPIDA, ECONOMIca contabilidad, taquigrafía, aritmética, escritura máquina, $ 10. Cursos nocturnos. Instituto de Contabilidad. Santo Domingo 831. Nov. 24.

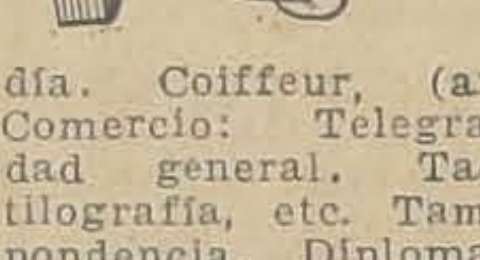

"MECANICA Dental". Masaje Físico. Belleza. Científica. Cirujano. Pedicuro. Ortopedía. Coiffeur, (arte peluquería). Comercio: Telegrafía. Contabilidad general. Taquigrafía. Dactilografía, etc. También por correspondencia. Diplomas válidos. Pida prospectos. Director: Prof. Díaz Gascogne (autorizado por Supremo Gobierno). Instituto Profesional "Presidente Alessandri". Bandera 127.

CONTABILIDAD, TAQUIGRAFIA, idiomas, dactilografía, enseñamos rápidamente. Instituto Comercial. Agustinas 1060.

25.— Instrumentos musicales, afines y accesorios. (Compra-venta y composturas).

VICTROLAS.-DISCOS.

COMPOSTURAS FACILIDADES PAGO. SAN PABLO 2202 N|O.

PIANO ELECTRICO "WELT Y Sohne", de ocasión vendo. San Antonio 41. 31-O

LINDA VICTROLA CON DISCO, vendo por apuro. Molina 546. O-27

2,500 VENDESE PIANO. ROSARIO 715. O-26

DISCOS VICTOR, COLUMBIA TOdas marcas desde $ 4, Siempre novedades: cambiamos discos usados, rotos, por nuevos, máquinas Singer, victrolas vendemos facilidades pago. Repuestos en general, composturas económicas muebles para victrolas, San Pablo 2786 y San Diego 1562. Dic. 25

ARMONIO SCHIEDMAYER (PORtátil), poco uso, véndese ocasión.— Lillo 337. 31—O

VENDO VICTROLA CON 10 DIScos Independencia 724. 28—O

VENDO PIANO OCASION. SAN Ignacio 421. 28-O

VICTROLA VICTOR SOBRE MESA con estante, espléndidas voces, con 21 discos, sello rojo Víctor, seleccionados Caruso, Gallicursi, Melba, Farrar, Ruffo, Schippa, Tetrazini, Zanelli, etc., etc., en $ 750 Rico paragüero nogal gran luna biselada, $ 180, amoblado sala con mesa centro, vitrina con lunas cóncavas en $ 370, vendo. Aldunate 637, de 10 a 12 M.

VICTROLA VICTOR DE OCASION vendo. Carrión 1287. 27-O

RIQUISIMO PIANO CLAVIJERO bronce, flamante 1,900. Santo Domingo 2008.

PIANO ALEMAN MUY RICAS VOces, costó 4,000, véndese 1,600. Chacabuco 569.

BUEN PIANO FRANCES REGALO 1,300. Chacabuco 569.

PIANO ALEMAN MODERNO, BUEna calidad, vendo. Santo Domingo 592.

OCASION, VENDO RICA VICTROLA de mueble. Conferencia 495. O—27

VENDO RIQUISIMO PIANO CONcierto, flamante, baratísimo. Rosas 1290.

PIANO ALEMAN FLAMANTE CLAvijero bronce vendo ocasión. Ahumada 31.

26.—Libros y estampillas. (Compra y venta)

LIBROS COMPRO, SAN DIEGO 105. 31—O.

LA BIBLIOTECA DEL CONTADOR por Oliver, vendo. Agustinas 945. O-26

27.—Medicina y farmacia

PESTAÑAS POSTIZAS SUPERFInas, importadas, solamente vende. Rosas 1615, casa 12.

FAJAS, SOSTENES VENDAS, MEDIAS DE GOMA A MEDIDA FABRICA SANTO DOMINGO 2048

4-N.

SIFILIS, GONORREA. CONSULTAS gratuitas 1-6. Nocturna 8.30-10.— Doctor Cifuentes. Santo Domingo 1953. 29—O

28.—Materiales de construcción. (Compra y venta)

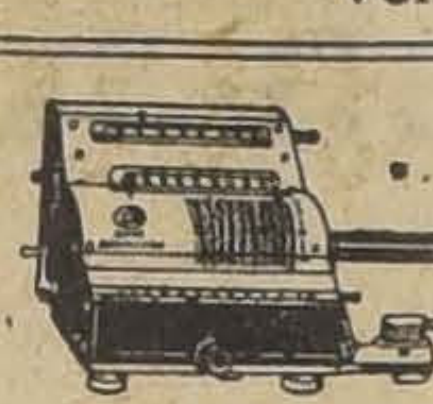

BRUNSVIGA culadora. Pida- La mejor calla a **Folsch y Cía. AGUSTINAS 1074.** 31-Oct.

VENDO MEJORAS PRODUCTIVAS. San Diego 1625 Tratar en 1671. O—26

ALAMBRE NEGRO PARA PASTO y construcciones se liquida. San Diego 494. N-2

VENDESE GALPON ZINC, MADEras pino, roble. Salvador 1920. 27—O

SE VENDE: DIVISIONES PARA escritorios, depósito para agua de fierro galvanizado, casilleros de madera, Bancas de madera. Serrano 29.

VENDO TEJAS EL MIL 180 PESOS, a domicilio. Molina esquina Grajales. 28-O

FIERRO ACAnalado, negro y galvanizado, para techo, de todas dimensiones. Canales, caballetes y cornisas. Precios bajos — **JIMENEZ Y PAHUL. San Diego 494.**

PUERTA 2 HOJAS 1.54 x 2.70 VENdo ocasión. Exequiel Fernández 89. Ñuñoa.

VENDO MEJOR PELUQUERIA DEL barrio. San Pablo 2567. 28-O

GRAN DEMOLICION, PALACIO CAja Ahorros, puertas, ventanas roble americano, vigas pino, escalas, claraboyas, vitreaux, parquet, fierro inglés, techo vendo. Agustinas 1170. O—31

MOSAICO LINDOS DIBUJOS, TUbos cemento, todos diámetros, tapas cámaras, desgrasadores, soleras, baldosas para cancha tennis, cemento blanco, tazas granitos, lavatorios, jardineras. Lira 715. 25-Nov.

DEMOLICION, MORANDE 822, Vendo fierro galvanizado y negro, tablas cielo, vigas, ladrillos composición, puertas, canales, caballetes, forros leña.

DEMOLICION, MORANDE 822, Vendo adobes.

PUERTAS, VENTANAS, GALErías, mamparas, listas y hacen precios muy convenientes. Fábrica Británia. Av. Matta 556. O-27

PUERTAS, VENTANAS, TODA DImensión, bajo precio, vendo. Santa Rosa 1469.

DEMOLICION. SAMA 1250, VENdo toda clase materiales construcción. Adobes 200 pesos mil.

ZINC INGLES PARA TECHO NUEvo, puerta pino, vendo. Avenida Chile 579, Recoleta.

29.— Máquinas, motores, afines y accesorios. (Compra-venta y composturas)

PRENSAS PARA HACER TEJAS compro. También máquina cortadora de galletas para tejas. Casilla 1545. O—30

COMPRO LADRILLO FISCAL Y muralla puesto carro ferrocarril. Cotizar precio por mil, indicando estación de embarque. E. R. Casilla 26—D. 26—O

CARRETILLAS todas de acero o de fierro y madera con rueda de 10 rayos para trabajo recio y todos los propósitos ofrece la Fundición y Fábrica José Robinovich.— Huérfanos 2653. Casilla 1234. N|O

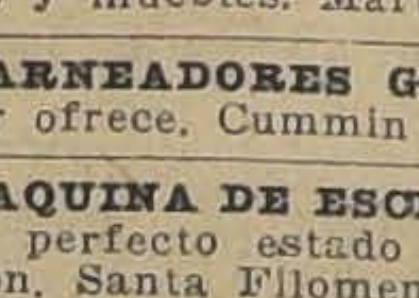

BIGORNIAS DE acero Fabricación Sueca, de 50 hasta 180 kgs. **FUNDICION LIBERTAD.** LIBERTAD 58.

VENDO 3 MAQUINAS SINGER pie y muebles. Maruri 352. 27—O

HARNEADORES GRANDES A MOtor ofrece. Cummin 861. 1.o-N

MAQUINA DE ESCRIBIR, "ADLER" en perfecto estado véndese de ocasión. Santa Filomena 272.

MAQUINA HELADERA 12 LITROS vendo ocasión, Exequiel Fernández 89. Ñuñoa.

VENDO MAQUINITA BLIZZARD, helados, bote heladero, cinco metros Linoleum nuevo, grueso. San Francisco 390.

VENDESE MAQUINA HELADERA casi nueva. Nataniel 53. 28-O

SE VENDE UNA MAQUINA SOBAdora. Tratar: Rogelio Ugarte 1749. O—28

COMPRO MAQUINA VULCANIZAdora, 10 de Julio 386.

VENDO MAQUINA HELADERA. Carmen 1369. O-27

VENDO SIERRA HUINCHA CHIca, nueva. Valparaíso 1265. O-28

MAQUINA PIE SINGER, OTRA DE mano regalo. Nataniel 1179. O-27

MAQUINA COSER PIE, MUEBLE, vendo ocasión viaje. Chiloé 1734, casa 28.

VENDO TRANSMISION MAQUINA caladora, banco carpintero y torno. Chiloé 1994.

VENDO LAMINADOR ALAMBRE de joyero. Verlo: San Diego 1840.

TALADRO MECANICO, VIGORNIA, cautines Bencina, herramientas varias, vendo ocasión. San Alfonso 75.

COMPRO MAQUINA ENDIENTAdora para madera. Especificaciones a casilla 3476.

650 VENDO MAQUINA HELADERA grande; 900 carretela firme, cualquier reparto. 120 dos carretoncitos de mano. Correa 1365, barrio Negrete. 28-O

30.—Menajes (Compra y venta).

MUEBLES: OFRECEMOS CUALquier estilo, precios muy ventajosos; entrega inmediata, grandes facilidades de pago. Consulte nuestras condiciones. Fábrica Sociedad Nacional de Muebles y Maderas. Copiapó 1060. Entre Prat y San Diego. 18-N.

NO COMPRE MUEBLES SIN COMparar precios, estilos y calidad, de la enorme existencia que ofrece la gran Fábrica y Mueblería "Washington". Maestranza 444. Grandes facilidades de pago, con entrega inmediata. 18-N

MUEBLES, DORMITORIOS, COMEdores, salón, escritorios, variedad estilos y especialidad en coloniales. — Precios bajísimos. Grandes facilidades de pago con entrega inmediata. Especialidad sillas desde 100 pesos docena, venga consultar, Fábrica Nacional de Muebles, Serrano 398. Esquina Cóndor. N. O.

COLCHONES LANA COMPRO DE ocasión, uno a doce. Escribir o dirigirse: Catedral 1867. 25-O

SALON LUIS XVI, IMPORTADO, muy buen estado, véndese. Santa Rosa 279. O—295

MUEBLES COLONIALES, CASA especialista La London. Prat 353. 26-O

SE VENDE APARADOR, UNA MEsa comedor y sillas. Tocornal 301. O—26

VENDESE AMOBLADO SALON, 3 catres. Eleuterio Ramírez 675. 26-O

COMPRA-VENTA MUEBLES, REmates y consignaciones. Anticipo dinero. Norberto Correa M. — Marcillero Hacienda. 24-N

VENDO DOS ESPEJOS, LUNA francesa, 120 por 240. Independencia 724. 29—O

VENDO MUEBLES SALON, ESCRItorio, dormitorio, máquina pié. Gorbea 2496. 28-O

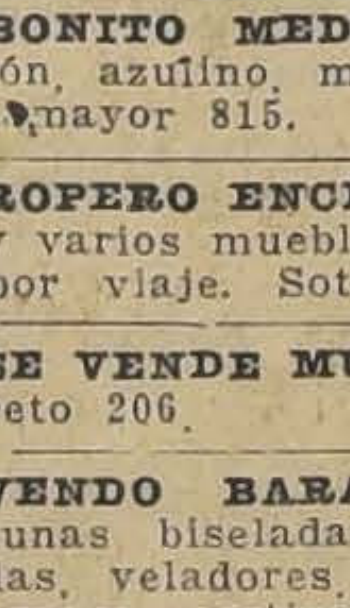

NO COMPRE MUEbles sin comparar precios, estilos y calidad, de la enorme existencia que ofrece la gran Fábrica y Mueblería "Washington". Maestranza 444. Grandes facilidades de pago, con entrega inmediata.

VENDO 6 MESAS IGUALES EN $ 100. Madrid 1280.

VENDO MUEBLES DE OCASION, modernos y antiguos, amoblados completos y sueltos, catres de bronce y fierro con bronce. Colchones de lana, loza, cristalería, un violín en caja, una gran cocina económica horno y caldero cobre y muchos otros artículos de menaje a precios bajísimos. Camilo Henríquez 641.

BUTACAS DE TEATRO COMPRO 80 a 100. José Luis Caro, Marruecos.

BONITO MEDIO AMOBLADO SAlón, azulino, muy barato vendo. Sotomayor 815.

ROPERO ENCHAPADO, PEINADOR y varios muebles sueltos, se regalan por viaje. Sotomayor 833.

SE VENDE MUEBLES CAMAS. LOreto 206. O—27

VENDO BARATISIMO, ROPEROS lunas biseladas, peinadores, cómodas, veladores, catres fierro, catres bronce, cortinas, amoblado salón, espejo grande, escritorios ministro, estante libros, sillones giratorios, aparadores, trinches, mesas correderas, sillas comedor, cocinas económicas. Muchos muebles, precios ocasión. San Francisco 106.

VENDO ESPEJO BISELADO, CAtre laqué ancho, amoblado mouquet. 21 Mayo 843. 25-O

TAPIZO, BARNIZO Y COMPONGO toda clase de muebles. Hago trabajos a domicilio. Dirigirse: Av. General Velásquez 117 B. 27-O

AMOBLADO PARA HALL, ESTILO colonial, muy barato vendo. San Francisco 610. 27-O

VENDO DE OCASION ESPEJO grande, marco dorado. San Diego 976, casa 5. 27-O

VENDO RICO JUEGO DORMITOrio importado compuesto ropero tres cuerpos, marquesa, peinador, cómoda y 2 veladores. Andrés Bello 622.

POR VIAJE VENDO SALITA completa moderna y dos lindos espejos. Diez de Julio 729. O-27

SAZIE 2450, GRAN CANTIDAD DE muebles realiza precios muy bajos.

SE COMPRAN
copas de plaqué para helados. Presentarse trayendo las muestras a calle Dieciocho 175, de 1 a 4, todos los días.

POR AUSENTARME
VENDO MENAJE DE CASA COMPLETO
COMPUESTO DE JUEGO DORMITORIO COMPLETO, COMEDOR, HALL DE MIMBRE, COCINA GAS, ETC., ETC.
SANTA ROSA 266 — 9-12 y 2-5 P. M.

MUEBLES
de comedor, dormitorio, salón y escritorio, CON FACILIDADES.
MUEBLERIA "MUNDIAL"
BANDERA 540

LIT DE REPOS COLONIAL CON cojines, 120, amoblado salón, 250; antesala, 140, dos estantes libros, 80; toilette mármol espejo, 120; ropero con espejo, 120; guardarropas avellano, 120; cómodas, catres. Santo Domingo 2008.

MUEBLES ANTIGUOS, MEDAllón, estante vendo. Lira 885. 27—O

BILLAR AMERICANO VENDO. — Independencia 812.

VENDO AMOBLADO SALON, $ 300; dos cortinajes, $ 80; alfombrados espejos; amoblado comedor, dormitorio, colchones, ropero espejo, $ 180 cómoda. Infinidad ricos muebles caoba, antiguos. Rosas 1290.

VENDO AMOBLADO DORMITORIO, caoba. Loreto 495-A. 27-O

31. — Notificaciones comerciales.

HE COMPRADO EL NEGOCIO DE frutería y cigarrería a don Alberto Giraldo, 21 de Mayo esquina Mapocho. No respondo deudas pasado 30 del mes de Octubre. Doy presente aviso.— S. Zubira. 27—O.

33.— Oficinas, locales y garages. (Ofrecidos y buscados)

140 PESOS ARRIENDASE ESQUIna con instalación para almacén. Bezanilla 1331, esquina Maruri. O 31

SE ARRIENDA LOCAL. IRARRzaval 13, esq. M. Mackenna. Tratar: Vidriería París. O-26

ONDULACION PERMANENTE DUnico. Catedral 1261. O-31

ARRIENDO ALMACEN CON CASA habitación, en San Pablo esquina Barroso. Delicias 1230. 29-O

ARRIENDO LOCAL CON PATIO, en Miraflores esquina Santo Domingo. 26—O

ALMACEN DELICIAS 337, ARRIENdase. Tratar: 335. 4—N

SE ARRIENDA UNA CASA DE ESquina, con mucha luz y aire calle Rosas 2015. 28-O

SE ARRIENDA UN LOCAL PARA cualquier negocio. Avenida Brasil N.o 700. 28-O

GRAN CASA HABITACION CON hall, garage y toda comodidad, se arrienda en República 89.

170 ALMACEN HABITACION, Electricidad, barrio populoso, esquina gran cité y calle. Góndolas puerta. Santa Rosa 1496. 27O

ARRIENDO LOCAL 20 METROS fondo, para mercaderías o automóviles, $ 100. Jotabeche 159.

BANDERA 537, DEPARTAMENTO 3, arriéndase dos regias oficinas, único arrendatario.

$ 500, LOCAL CENTRAL Y CASA bajos sin altos, tres patios, seis piezas, gas, luz eléctrica. Tratar: Moneda 639. O—27

$ 180, ARRIENDASE LOCAL PARA vehículos o industria. Washington 1518. Tratar: Matta 135.

OFICINITA INDEPENDIENTE arriéndase. Ahumada 17. 27-O

GARAGE ROMA ARRIENDA BOX abierto permanentemente. Gálvez 241.

$ 250 ARRIENDANSE ESPLENDIdos locales con casa habitación para carnicería, sastrería, etc. Cumming entre Martínez de Rozas y Andes.

34.— Operarios para fábricas, talleres, etc. (Pedidos y ofrecidos)

Tipógrafos

NECESITO MARGINADOR PRENsas chicas a motor. San Diego 1770. 27—O

MARGINADOR NECESITAMOS. Esmeralda 650. O-27

NECESITO MARGINADOR, PRENsa pedal y cilindro. San Diego 1235.

Carpinteros y mueblistas

NECESITO BUEN CARPINTERO con banco y herramientas, para muebles y un hojalatero. Recoleta 467.

CARPINTEROS MUEBLISTAS Y barnizador necesito. Lira 565.

AYUDANTE ENCUADERNADOR SE necesita en la Imprenta Chile Film. Compañía 1337.

OFICIAL CARPINTERO PARA composturas de muebles, necesito. Moneda 2229. O-27

BUENOS MUEBLISTAS NECESITO. San Rosa 1469.

MUEBLISTA Y OFICIAL NECESIto, taller. San Diego 2299.

MAESTRO MUEBLISTA, CON HErramienta, necesito. Sazié 2450.

MUEBLISTAS Y GOTICOS COMPEtentes necesito. Av. Salvador 1730.

CARPINTERO CON BANCO SE precisa. San Diego 221.

Sastres, costureras y modistas

BUENAS COSTURERAS NECESIto. Huérfanos 1976. 26-O

COSTURERA SASTRE ADELANtada necesito. Santiago Concha N.o 1535. 26—O

COSTURERA COMPETENTE colchados a máquina de sobrecam necesítase. Lillo 566.

NECESITO COSTURERA San Francisco 375, casa 4.

BUENAS PANTALONERAS sita Sastrería Pinaud, con mu Estado 348.

NECESITO COSTURERAS PRA cas para sombreros de paja. 845.

NECESITO OPERARIAS VESTO ras. Pasaje Lira, casa N.o

AYUDANTA PARA LA MODA competente necesito. Calle Rosa N.o 259.

NECESITO BUENAS PALTO ras que sepan bien la vuelta y buenas corpiñeras. Merced

NECESITO COSTURERAS, 864. Altos.

NECESITO COSTURERA nes. Avenida Paz 469.

TALLER DE MODAS, necesita costureras.

MUY BUENA MAESTRA COM turera de obra grande Errázuriz, Sullivan. Bandera

BUENAS COMPOSTURERAS Y rarios de obra grande necesita Sastrería Ginebra, Estado to).

NECESITO APRENDIZAS SASTR Pasaje Santa Ana 43, Matadero.

NECESITO PALTOCERA EN tre, señora y ayudanta. Gálvez

NECESITO MUY BUENOS OPE rios de obra grande, sastrería Guerrero. Merced 864, interior

MODISTAS CONFECCION necesito. Prat 515.

NECESITO COSTURERAS señoras. Unión Americana

SE NECESITA COSTURERA la moda. Bulnes 650.

NECESITO COSTURERAS tidos. Pago buen sueldo. Lira

NECESITO AYUDANTA VESTON ra. Molina 925. Casita N.o 1.

NECESITO OPERARIAS PARA tones de alpaca, brin, pago sueldo. Delicias 2456.

AYUDANTAS COMPETENTES modas. Sotomayor 23.

COSTURERA SASTRE ADELANT da necesito. Bulnes 781.

Zapateros

SE NECESITAN HORMADOR para black. Carmen 853.

FABRICA DE CALZADO NECE ta buenas aparadoras para y fuera y buenos cortadores. pendencia 335.

2 ZAPATEROS DE HOMBRE hagan composturas. Santa 186.

FABRICA CALZADO NECESITA buenas aparadoras, maquinista Chacabuco 554.

ZAPATEROS ESTAQUILLADO hombre, los mejores precios San Alfonso 56.

CORTADOR DE CALZADO PARA tareas horas de noche, necesito. Compañía 1819.

CORTADOR DE CUERO NECE to. Dávila Larraín 1536.

APARADORAS COMPETENTES dida fina necesita, Botería Arg na. Compañía 1819.

ZAPATERO COMPOSTURERO cesito. Mapocho 2228.

BUENAS APARADORAS CON tra, necesito. Pago bien. "La sienne". Estado 112.

APARADORAS PARA MAQUINA izquierdas y planas se necesita Maestranza 755.

ARMADORES BLAKE ZAPATO football, necesitamos. Serrano

NECESITO APRENDIZA APARA do fino. Nataniel 1948, casita

ZAPATERO DE HOMBRE, MORA dé 643.

NECESITO APARADORA JOVEN Pedro Lagos 1136.

PLANTILLEROS LUIS QUINCE completo, necesítase. Nataniel

CORTADORES DE CUERO Y rro, dobladoras, necesitamos. Encalada 3139.

ZAPATERO COMPOSTURERO cesito. Rosas 2848.

NECESITO CORTADOR CALZADO Sotomayor 1075.

BUEN COSEDOR PLANTILLA cesito. San Diego 1758.

NECESITO ZAPATEROS BLAC señora. Brasil 87.

NECESITO PLANTILLERO. nátegui 82.

CORTADOR DE SUELA PARA quina golpe se necesita en de Calzado. Amunátegui 916.

Oficios varios

HERRERO, CARROCERO SE NECE sita para hacienda cerca de go. Tratar: Huérfanos 1066.

NECESITANSE MAESTROS beros. Maestranza 993.

NECESITO MAQUINISTA sombreros. Independencia

ENCHAPADOR COMPOSTURERO de tapabarros, necesito. Brasil

MECANICO NECESITO. 861

SE NECESITA UN AYUDANTE pastelero que sepa el trabajo para llevarlo a provincia. Alonso Ovalle 1117.

TAPICERO DE CARRUAJES Y AUtomóviles, oficiales necesito. 773.

GASFITER MUY COMPETENTE con herramientas necesito. Ovalle 1030.

OFICIAL GASFITER ADELANTADO, pueda trabajar solo, necesito. Alonso Ovalle 1030.

SE NECESITAN BUENAS PREPARADORAS para sombreros. Ahumada 15. O—28

NECESITO BUENOS DECORADORES para relieve, en la Catedral de Santiago. 27-O

NECESITANSE BUENOS MAESTROS electricistas, niños aprendices. New York 75.

FUNDIDORES PARA BRONCE NECESITO. Rosas 2020. 27-O

CLAVADORA DE PIELES COMPETENTE necesito. Catedral 1484.

NECESITO TRABAJADOR COMPETENTE en bodega. A. Prat 1799.

NECESITO OFICIALES HOJALATEROS. Av. Matta 900.

NECESITO MAQUINISTA EN SOMBREROS señora. Delicias 2597.

NECESITO BUEN OFICIAL CERRAJERO. Recoleta 228.

MAQUINISTA SOMBREROS PAJA señora, necesito. Trabajo mediodía. Monjitas 851. O—27

HORNERO FUNDIDOR, NECESITO. San Diego 1948.

NIÑAS SEPAN HILVANAR, PARA plisados, necesita. Alameda 862.

35.— Oficios y servicios diversos. (Pedidos y ofrecidos)

Chauffeurs

CHOFER

Si usted quiere una buena compostura en su motor, diríjase a la estación de servicio FORD.
F. MEDINA, SAN DIEGO 1270
31-O

SE NECESITA CHAUFFEUR CON buenas recomendaciones. Tratar: San Antonio 289.

Peluqueros

NECESITO PELUQUERO DE FIRME con herramientas, buen trabajo, urgente. Peluquería Las Violetas Independencia N.o 1616. 26—O

SEÑORITA SEPA CORTAR Y ONDULAR necesito. Puente 637. 28—O

NECESITO PELUQUERO COMPETENTE y joven sepa cortar melena señoritas, buen trabajo. Independencia 450. 28—O.

NECESITO PELUQUERO CON HERRAMIENTA, de firme. Nataniel 906.

PELUQUERO NECESITO CON HERRAMIENTAS. Avenida Matta 807.

PELUQUERO COMPETENTE, NECESITO. San Diego 238.

PELUQUERO NECESITO. ESMERALDA 828.

PELUQUERO NECESITO, CASA, comida. Exposición 816.

PELUQUERO NECESITO. SAN PABLO 2763.

Cocineras

COCINERA DE RESPETO NECESITO se paga buen sueldo. Dieciocho 748. Tratar: 2 a 5. 10-D

COCINERA Y SIRVIENTE MANO se necesitan. Huérfanos 2871, casa D. 29-O

COCINERA JOVEN RECOMENDADA necesito. Castro 710. O—26

COCINERA INFORMADA, SIN NIÑOS necesito. Catedral 1420. 26-O

NECESITO COCINERA. MATUCANA 16. O-26

NIÑA PARA LA COCINA Y OTRA para el servicio, necesito. Nataniel 65. O—26

NECESITO COCINERA JOVEN. — Delicias 3439. 26—O

NECESITO EMPLEADA PARA LA cocina. Administración del Parque Cousiño. 27—O

COCINERA SIN NIÑOS, NECESITO, servicio tres personas. Puertas adentro. Madrid 919.

COCINERA NECESITO. HOTEL. — San Diego 413. 28—O

EMPLEADA PARA LA COCINA necesito. Compañía 2646. 29—O

NECESITO BUENA COCINERA. Angamos 367. 27—O

NECESITO COCINERA CLUB ALEMÁN. Catedral 1049. 27-O

COCINERA COMPETENTE, RECOMENDADA, sueldo, ochenta pesos; poca familia. Necesítase. Curicó 40. 28-O

COCINERA COMPETENTE NECESITO buen sueldo. Carmen 658. 28-O

COCINERA Y EMPLEADA DE MANO con buenas recomendaciones necesito. Madrid 98. 27O

COCINERA COMPETENTE RECOMENDADA necesito, 3 personas, $ 60. Carrera 224.

COCINERA Y EMPLEADA DE PIEZAS necesito, con recomendación. Nataniel 58. 27-O

SE NECESITA COCINERA. AVDA. España 337. 28-O

COCINERA. NECESITO. PAGANDO buen sueldo. Avenida Matta 99. O—27

EMPLEADA NECESITO PARA COCINA con recomendaciones. Agustinas 2077.

COCINERA CON BUENAS RECOMENDACIONES. Maestranza 32. 27-O

NIÑA ENTIENDA COCINA NECESITA Carmen 56. buen sueldo.

COCINERAS TODA CLASE SERVIDUMBRES acudan a La Veloz. Delicias 842. 27-O

COCINERA RECOMENDADA, SOLA necesitan. Cochrane 377.

COCINERAS, DE LA MANO, NIÑERAS, todo servicio, necesitamos urgente. Esmeralda 650, corremos gastos carro. O-29

NECESITO URGENTE COCINERAS para el campo, 100 y 150 pesos sueldo. Oficina Empleos. República 22.

COCINERAS, NIÑERAS Y TODA servidumbre, necesita. San Diego 206.

NECESITO COCINERA. SAN DIEGO 2164. O-28

NECESITO COCINERA. ESPERANZA 4.

OFRECENSE DOS COCINERAS, COMEDORES. Libertad 543.

NECESITO COCINERA COMPETENTE, con recomendaciones. San Alfonso 549. 28-O

OCASION
CON GRANDES FACILIDADES DE PAGO VENDO EN LLO-LLEO

a media cuadra de Estación. Gran casa de renta apropiada para familia u hotel, 1.000 metros de superficie, con 20 piezas fuera de dependencia, galerías y gran sótano, jardín, árboles frutales, agua potable, luz eléctrica, puede dividirse en dos propiedades. Verla y tratar, con su dueño en

Avenida Chile N.o 91 Llo-Lleo. Datos, en Santiago, calle Cuevas N.o 1274

BUENA COCINERA NECESITO. Carmen 418. 28-O

MAESTRA COCINA NECESITO 100 pesos y propinas, ayudanta, 50 pesos propinas. Mercado Municipal, Exposición Sección Cocina. 27-O

COCINERA COMPETENTE PENSIÓN, prefiero del campo buen sueldo. Ahumada 129.

NECESITO COCINERA. BASCUÑÁN 56.

SE NECESITA UNA COCINERA. Molina 64.

Lavanderas

NECESITO POSTICERA MONEDA 2088. 26-O

CONCURSO

Se ha abierto concurso para proveer el cargo de Dentista de la Escuela Normal de Victoria. (Mariluán). Detalles en "El Diario Oficial".
EL DIRECTOR GENERAL DE EDUCACION PRIMARIA

CONCURSO

Se ha abierto concurso para proveer 15 horas de dibujo y caligrafía en la Escuela Normal de Chillán. DETALLES EN "EL DIARIO OFICIAL".
EL DIRECTOR GENERAL DE EDUCACION PRIMARIA

Propuestas Públicas

Llámase la atención hacia un aviso que se publica en "El Diario Oficial" en el que se solicita casa para la escuela N.o 91 de Santiago.
EL DIRECTOR GENERAL DE EDUCACION PRIMARIA

NECESITO POSTICERAS, INDEPENDENCIA 1724. 26O

LAVANDERA CON BUENAS RECOMENDACIONES necesítase. Delicias 1234.

LAVANDERA RECOMENDADA PARA lavar en mi casa, necesito. Dávila 759.

BUENAS POSTICERAS, CAMISERAS, necesito. Lavandería Santa Elena 948.

NECESITO POSTICERA, LAVANDERÍA Modelo. Eyzaguirre 1111. O-26

LAVANDERA Y APLANCHADORA necesito. Castro 278. Casita 10.

LAVANDERA PUERTAS ADENTRO necesito. Carmen 418. 28-O

NECESITO PLANCHADORAS DE doblez. Bascuñán 566.

NECESITAMOS URGENTE POSTICERAS, pagamos buen precio. Merced 475. 27—O

POSTICERAS NECESITAMOS. PAGAMOS buen precio. Lavandería Bonaerense. Catedral 3040.

Mozos

SE NECESITA MOZO CON RECOMENDACIONES. Teatinos 554. 27—O

SE NECESITA UN MOZO PARA mercería con buena recomendación. Alameda 1702.

MOZO PARA MUEBLERIA NECESÍTASE. Inútil pdesentarse sin recomendaciones. Huérfanos 1125.

Niños

DE 14 AÑOS NECESITO NIÑO quehaceres de casa. Camilo Henríquez 988. 26O

NIÑO ALREDEDOR 15 AÑOS NECESITO. Teatinos 351. Oficina Alberto Müller.

MUCHACHO SERIO PARA CRIADERO de aves necesítase. Criadero Salvador, Avenida Salvador 1032.

NIÑO PARA MENSAJERO NECESITO. Ahumada 178.

NIÑO RECOMENDADO ASEO Y mandados necesítase. Estado 43.

NIÑO PARA EL ASEO. AHUMADA 27.

NIÑO DE 14 AÑOS, RECOMENDADO, necesito ayudar venta pastelería. Av. Matta 616.

NECESITO NIÑO PARA LOS MANDADOS. Fontecilla 84. 27-O

NECESITO NIÑO DE 13 A 14 años para aseo y mandados. Teatinos 62.

SE NECESITA UN MUCHACHO PARA caballerizo. Irarrázaval 2135.

Oficios y servicios Varios

NECESITO TRABAJADORES DE campo a trato e inquilinos, chacra "Lo Valdivieso". Pedro de Valdivia 3000. Ñuñoa. O—26

EMPLEADA PARA LA MANO INFORMADA necesito. Catedral 1420. 26-O

NECESITO REPARTIDOR DE PAN. Providencia 1304. 26-O

NECESITASE DOS EMPLEADAS comedor, mozo limpieza sepa encerar, niña piezas, recomendados, puertas adentro, para hotel. Merced 766. 26—O

SEÑORA EXTRANJERA NECESITA empleada para todo servicio, con buenas recomendaciones. Cienfuegos 148. O-26

NIÑA TODO TRABAJO, CAMA afuera, mensual 50. Chacabuco 92. 26—O

EMPLEADA PARA LAS PIEZAS Y otra para el comedor, necesito. Con recomendación. Tratar: de 1 a 3 P. M. en Agustinas 2138. 26—O

SIRVIENTE MANO NECESITO. — Compañía 2397. 26—O

SIRVIENTA DE MANO AGIL, FORMAL necesito. Sueldo: sesenta pesos. Rosas 1178. 26O

EMPLEADA PARA LAS PIEZAS que entienda costura, recomendada, de regular edad necesito. Buen sueldo. Rosas 1178 26-O

LAVADOR DE AUTOS NECESITO. Riquelme 828.

EMPLEADA DE LA MANO NECESITAN dos personas. Prat 154.

SE NECESITA UNA NIÑERA Y una cocinera. Enrique Concha 54-A. 28—O

MATRIMONIO EXTRANJERO NECESITA empleada con buenas recomendaciones, Santa Rosa 1300. 27-O

EMPLEADA COMEDOR RECOMENDADA necesito. Compañía 1541. 27-O

NIÑA PARA LA MANO NECESITO. A. Prat 677. 28-O

MUJERES Y NIÑAS NECESITO PARA envasar té necesito. y muchacho con recomendaciones. San Diego 270. Altos.

NECESITO NIÑA ALEMANA PARA todo servicio. Independencia 724.

CASA ESPAÑOLA, NECESITO EMPLEADA, todos quehaceres de casa sepa cocinar. San Pablo 3375. 28-O

SE NECESITAN DOS EMPLEADAS para todo servicio. San Francisco 359. O—27

SE OFRECE UNA NIÑA PARA AMA buena leche y recomendación primeriza. Chacabuco 76. Casilla 30.

EMPLEADA PARA COMEDOR, NECESITO. Tratar de 2 a 4. Santo Domingo 769. O—27

REPARTIDOR CON CARRETON. necesito. Picadura leña. Cotapos 1198. Independencia.

NECESITO BUENOS PINTORES DE letras. Vásquez 209. O—28

EMPLEADA PARA COMEDOR RECOMENDADA necesítase en Los Leones Avda. San Luis N.o 172. Pago carro. 28—O.

EMPLEADA COMEDOR CON RECOMENDACIONES necesito. Agustinas 2077. 27-O

BRASIL 22, NECESITO 100 SERVIDUMBRE.

MARIN 138 CERCA VICUÑA MACKENNA mucha servidumbre necesito.

EMPLEADA PIEZAS NECESITA. Carmen 60.

NECESITO UN JOVEN AYUDANTE carnicero de buena presencia y con buenas referencias. Agustinas 2340. 27-O

ESPAÑOL PARA RONDIN, CON buenas recomendaciones. Molina 77. O 27

SE NECESITA UNA EMPLEADA. Avenida Irarrázaval 0120. O 27

EMPLEADA AUNQUE TENGA GUAGUA. Avenida Portales 2643.

EMPLEADA QUE SEPA COCINAR, cama adentro, buen sueldo, necesito. Maipú 654.

SIRVIENTA TODO SERVICIO PAGO $ 60 o más, puertas adentro. Porvenir 150.

EMPLEADA DE PIEZA, RECOMENDADA necesito para pensión particular, $ 50 y gratificación. San Antonio 214.

TRABAJADOR ENTENDIDO HORTALIZA necesito. San Ignacio 1653.

SE NECESITAN 2 PINTORES EN Bandera esq. de Sama.

SE NECESITAN DOS PINTORES en Delicias 2384.

NIÑA HACER ENCOMIENDAS NECESITO. San Antonio 265.

LUSTRADOR NECESITO. GALVEZ 106.

SIRVIENTA QUE SEPA DE COCINA para pastelería, se necesita. Alameda 485. O-27

EMPLEADA PIEZAS COMEDOR necesítase. Meiggs 58. O-27

SE NECESITA UN CORTADOR DE carne competente. 543 Castro. Tratar de 2 a 5 P. M.

NECESITO EMPLEADA PARA servicio casa. 543 Castro.

OFICIAL ALBAÑIL NECESITO, 6 pesos diarios. Valparaíso 1064.

NIÑAS COMPETENTES PARA EL betún, necesitan. Nueva Valdés 925.

CORTADORES ADOBES NECESITO. San Isidro 531.

EMPLEADA PARA PASTELERIA necesito. San Diego.

NECESITO DOS NIÑAS PARA LAS mesas. A. Prat 2297, esq. Placer. O-28

NECESITO HOTELERO Y LLAVERA, regular edad. Eyzaguirre 1147, entre San Diego y Gálvez. O-27

BUENA UTILIDAD DOY A REPARTIDOR con buen reparto pan. Libertad 34. 27-O

COPERO NECESITO. SAN DIEGO 142.

NECESITO JOVEN COMPETENTE para venta verdura, recomendación. Blanco Encalada 2111. 27-O

36.— Pensión en familia.

FAMILIA EXTRANJERA ARRIENDA una o dos piezas con pensión. 10 de Julio 1212. 26—O

CASA DE FAMILIA SIN PENSIONISTAS arriéndase una pieza con pensión caballero honorable. Brasil 540. 27—O

CASA FAMILIA ARRIENDA DOS lindas piezas pensión, caballeros, matrimonio solo, únicos pensionistas, baño, teléfono. San Ignacio 169.

FAMILIA ARRIENDA PIEZA PENSIÓN, joven solo. Maturana 550. 27-O

38.— Préstamos e hipotecas.

ANTICIPO DINERO POR MUEBLES, pianos a consignación. Compro menajes completos. Casa Remates.— San Antonio 74. N|O.

DINERO A BAJO INTERES FACILITO sobre hipotecas. — Julio Pelissier. Morandé 283. O—27

DINERO LISTO PARA HIPOTECAS. Bandera 537, departamento 3.

PRESTAMOS HIPOTECARIOS TRAMÍTANSE rápidamente. Interés bajo. Compañía 1065, oficina 27.

Importante Remate

De saldos de maderas, maquinarias y útiles varios pertenecientes a la barraca de los señores Williamson y Cía. por liquidación de la Sección Maderas y entrega del local.

EL MIERCOLES 27 DEL PRESENTE, A LAS 2 P. M.

EN AVENIDA IRARRAZAVAL 393

—— HAY: ——

MADERAS. — 500 pies caoba de 1.a clase, piezas pino oregón, lote machiembrados para pisos, listones laurel y pino araucaria, roble pellín de 2 por 2, 2 por 3, 2 por 5, 2 por 6 y 2 por 8' de 4 1|2, 5 y 6 varas y de 6 y 7 metros; rodrigones de 2 por 2; tutores de 2 por 2, de 3 y 3 1|2 varas; lote tablas de 1|2 y 1 por 10 de 4 1|2 varas, lote estacas, caballetes, leña, etc.

MAQUINARIA.—Tres motores eléctricos, trifásicos de 30, 27 y medio y 20 1|2 H.P. transmisiones de 6 y 7 metros de largo, poleas fierro y madera, descansos, ejes, máquina para afilar sierras, dos serruchos instalados, polines del serrucho, cuatro sierras circulares, 2 canteadores en perfecto estado, correas transmisión.

VARIOS. — Muestrarios, tambores fierro aceiteros, aceite delgado para motores, manguera, letreros, **dos extinguidores de incendio de 40 galones cada uno portátiles**, mediagua madera, rejillas raulí, carretillas fierro, chuzos, palas, rastrillos diablos, fierro viejo, acero, escaleras, 1,200 pulgadas lineales cuchillos acero para acepillar y moldurar y diversos otros objetos a la vista
PAGO AL CONTADO.

ARCADIO MEZA SALINAS
Martillero de Hacienda.

Gran REMATE

DE MENAJES Y UTILES DE CASA POR CUENTA DE CONSIGNATARIOS Y SUCESIONES.

HOY MARTES 26, DE 10 A 12 Y 2 EN ADELANTE

74 - SAN ANTONIO - 74

——: HAY :——

SALON.— Amoblado dorado tapiz seda azul, otro colonial tapiz felpa listada, salitas inglesas, rico piano 1|4 cola marca Shimadyer, otro vertical marca Stein, dos pianos estudio, mesa y pedestales dorados con mármol, espejos grandes, con marco dorado, cuadros al óleo, lámpara, alfombra de centro, mesa arrimo de caoba, estatuas de mármol.

COMEDOR.— Amoblado roble americano con mesa y doce sillas, y muchos otros en diferentes estilos, mesas de corredera, sillas para comedor tapizadas, amoblado Chesterfield, gobelinos, jardineras de roble, servicio de plaqué, para té, mantequilleras y azucareros plaqué, cuadros, servicio para mesa de plaqué, cristales, servicio porcelana para comedor y muchos otros artículos para comedor.

DORMITORIOS.— Doce dormitorios, estilos modernos, de 1, 2 y 3 cuerpos, catres de bronce con sommiers en diferentes estilos y tamaño, colchones de lana, cuna de bronce, divanes, pisos de alfombras, lámparas para velador, cortinajes, etc.

HALL.— Amoblado Pullman con marquetería tapizado en cuero, yiotrolas de muebles con discos, otro amoblado tapizado en felpa gris, columnas de roble, billar importado, con tacos, juego de bolas y marcador, amoblado asiento colonial, plantas, cuadros, estatuas, terracotta, lámparas, alfombras, etc.

VARIOS.— Roperos, cómodas, veladores, catres de bronce y de fierro, amoblados asientos, sillas sueltas, baños para guaguas, marquesa con sommiers, cocinas a gas y económica, califont Vesubio en perfecto estado, varias otras diferentes marcas, amoblado mimbre escritorio de cortina, de roble y muchos otros estilos ministros, mesas de directorio, trinches, mesas para cocine y demás **a la vista, desde hoy a las 10 A. M.**

HUGO ANTOLINI
TELEFONO 1452.

FACILITO DINERO SOLO HIPOTECA directa con dueño de propiedades. Correo 7, Mercedes.

$ 15,000, $ 10,000 OFREZCO EN HIPOTECAS. Tratar: Jofré 423.

$ 15,000 PRESTO CON HIPOTECA. Manuel Rodríguez 983.

40.— Profesionales

CONCURSO

Se ha abierto concurso para proveer 6 horas de Inglés en la Escuela Normal N.o 1 de esta ciudad y 12 horas de Educación Física en la Escuela Normal de Curicó.
Detalles en "El Diario Oficial"
EL DIRECTOR GENERAL DE EDUCACION PRIMARIA.
27—O

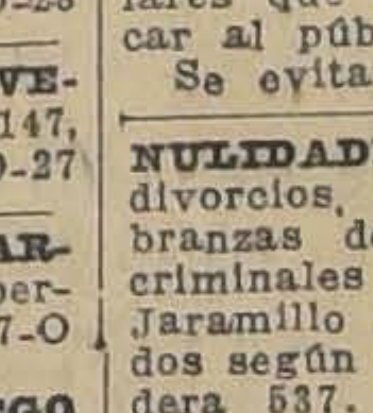

EL ZURCIDOR JAPONES
ESPECIALISTA UNICO. VIRADURAS, COMPOSTURAS, TRANSFORMACIONES
ATIENDE PROVINCIAS CONTRA REEMBOLSO
SAN DIEGO 228 TEL. 667

Nota: No confundirlo con similares que se avecinan para equivocar al público.
Se evitará molestias.

NULIDADES DE MATRIMONIOS, divorcios, posesiones efectivas, cobranzas de cheques, letras, juicios criminales etc., atiende el abogado Jaramillo Arteaga, anticipando fondos según convenio. Consultas: Bandera 537.

ZURCIDOS INVISIBLES, VIRADURAS, ternos, sobretodos. Merced 776. 27—O.

42.— Personas buscadas.

ENCARNACION RIVERA DE SOLAR desea saber de su hermana Rosa Elvira Rivera. A. Prat 131. 27-O

NECESITA PEDRO ZUNIGA A SU hija Aída Zúñiga, Gálvez 249. Casa 13.

DIONISIO 2.o GUTIERREZ CAMPOS, desea verse con Juan Nepomuceno Campos. Su primo. Calle Libertad 1249. 14-N

SEÑOR GUILLERMO CEA, NECESITO urgente hablarle favor venir mi casa. Jenqui.

41.— Prendas de vestir.

PANTALONES 100, DIBUJOS. DEPÓSITO casimires, 12 metro sección sastrería, abrigos viaje, trajes sobrantes, 65 vestones alpaca. Vicuña Mackenna 1080. 7-Nov.

TERNOS CON POCO USO, VESTONES y pantalones, realiza Ropería Andrés Bello 601, esquina Recoleta. En-18

43.— Profesionales pedidos y ofrecidos

URGENTE NECESITO BUEN PIANISTA, música bailable pago buen sueldo. Matta 792, de 11 a 12 M.

FARMACEUTICA NECESITO. TRATAR: Franklin 1084. O-27

44.— Remates.

REMATE VOLUNTARIO: POR 1,700 al contado, casa calle Molina 957, recién concluída, con seis piezas habitación, cocina, baño y luz eléctrica, se rematará en la Notaría de don Luis A. Lisboa, Compañía 1085, a las 11 A. M. el día 27 del presente. Datos en dicha Notaría, y en Santos Dumont 1045. 26-O

REMATE MAÑANA 2 P. M. DEL Emporio San José, menaje. Cochrane 1096. Hay: Azúcar, arroz, yerba, café, fideos, chancaca, galletas, jabón, soda, velas, fósforos, maíz, porotos, afrecho, chuchoca, arvejas, aceite, grasa, té, duraznos, salmón, sardinas, mermeladas, porotitos, choclos, cocoa, tomates, cominos, escobas, carbón, gran surtido cigarrillos, paquetería, cristalería, lindas instalaciones nuevas, vidrieras, romanas 500, 300 kilos, balanzas platillo, peso, depósito patente parafineros, molinillos números 7, 5; reloj, aparador, sillas, mesas, cocinas, catres, leña sacos, botellas, chuicos, damajuanas, carbonera, estantes. Mañana detalles completos.—Luis Abello. Ordenes: Valparaíso 1379.

45.— Rodados, accesorios y caballos. (Compra y venta)

CARRETELAS PERFECTO ESTADO véndese baratísimo. San Francisco 868. O—26

VENDO MUY BUENA CARRETELA con arnés, de vara y patente, tres bancos para carpinteros. San Isidro 1709. 26-O

VENDO CARRETELA FIRME, MAPOCHO 3743. 28—O

VENDO MOTO INDIAN 6 H. P., UN dínamo o motor de partida, batería Ford. Providencia 2206.

VENDO CARRETON LECHERO con reparto y lechería. San Pablo 4129. 27-O

FARMACEUTICO ASOCIARIASE A botica de barrio aportando regencia y algún capital. Bellavista 0287.

VENDO CARRETON HELADERO. San Diego 1319. O-27

VENDO BICICLETA TORPEDO, sin uso. San Ignacio 1028. O-27

POR VIAJE VENDO BICICLETA. San Isidro 657, casita 5. O-27

DOS CARRETELAS MUY FIRMES vendo ocasión. Vicuña Mackenna 440.

46 —Radiotelefonía.

INSTALACION RADIO VENDO 50 pesos. Nataniel 1948, casita 3.

47.— Servicios y cosas útiles para familias.

SEÑORITA, NO ARRUINE SU CABELLO con fierros calientes. El ondulado al agua es el más natural, elegante, durable. Una prueba la dejará encantada. Técnico especialista Genesca, ex-peinador del Plaza Hotel de Buenos Aires, recién llegado. Ruego solicitar hora. Catedral 1261. Teléfono 4752, Central. O-31

Feria Santa Rosa

DE LA SOCIEDAD EL TATTERSALL
Feria y Posada para Cerdos y Lanares
Santa Rosa 2250 - Estación San Diego - Teléfono San Miguel
En la FERIA que se efectuará

HOY MARTES 26

Como de costumbre, remataremos, Cerdos y Lanares llegados de diferentes procedencias, entre otros:

CERDOS

26 Cerdos Gordos del Criadero Esperanza.
27 Cerdos Gordos de Teno.
20 Cerdos Gordos de Rengo.

LANARES

125 Corderos llegados de Mulchén.
125 Corderos llegados de San Javier.

Gran Remate

DE AUTOMOVILES

y Carrocerías para Camiones Ford

QUE EL MIERCOLES 27, A LAS 2 P. M., EFECTUARA LA FIRMA

ESCOBAR & EBELL, Ltda.

EN SU LOCAL: DELICIAS 1751 (Frente a Castro)

Esta será la más grande oportunidad del año para adquirir un automóvil Se REMATARAN coches turismo, cerrados y sport; de las siguientes acreditadas marcas:

HUDSON, CADILLAC, MARMON, PACKARD, PREMIER, BUICK, DODGE, W. KNIGHT, FORD, GRAY, CHANDLER, CHALMERS, STUDEBACKER, STUTZ, COLE, etc.

CARROCERIAS DE TODOS TIPOS PARA CAMIONES FORD

Visite la Sala y pida las condiciones del REMATE, que constituye una garantía para los compradores.

A la vista desde HOY.—PAGO AL CONTADO

27—Oc

REMATE

Dos casas, a poco más de trescientos metros de Delicias y Cerro Santa Lucía. Producen más de $ 6,000 anuales. Títulos limpios de más de 30 años. Edificio sólido de un piso; saldrán a remate por el bajo mínimum de

$ 55,000

las dos casas, Tocornal 258 y 260, al lado calle Jofré, el Jueves 28 del presente mes, a las 2.30 de la tarde, ante el Notario don Manuel Gaete y en la oficina de don Francisco Nogués, calle Moneda N.o 1054.

Bases y antecedentes en la oficina nombrada.

REMATE

El 4 de Noviembre próximo, a las 3 P. M., en el 3.er Juzgado de Letras en lo Civil de Mayor Cuantía de Santiago, se rematará la propiedad

AV. WASHINGTON N.o 120, (Ñuñoa)

a pocos metros de la Plaza. **MINIMUM: $ 32,000.**

Precio al contado. Chalet dos pisos, jardín y sitio plantados. Puede visitarse diariamente.

Bases y antecedentes en la secretaría de dicho Juzgado. Juicio, Segeth con Eugenín y otra.

EL SECRETARIO. 26—Oc

LA DAME ELEGANT SAN DIEGO 106, novedades en confecciones sobre medida, corte elegante. — Especialidad en trajes de novia, calados, plisados. Precios módicos.

UN HOMBRE CHIC NEcesita forzosamente trajes modelos y a precios convenientes, y eso solo los encontrará donde Vigurón. **SAN MIGUEL 62**

DE REFINADO gusto y a precio ínfimo ofrece hermosos sombreros la Fábrica Cabello Hnos. Delicias 2517, frente Av. España.

M. DE GENESCA, EX-JEFE MAsajes casa Moussion de Buenos Aires, recién llegada. Masajes, baños faciales antisépticos, baños de luz Fisen, depilación eléctrica, reformación defectos rostro, beaute, manicure, técnica perfecta, únicamente belleza. Ruego solicitar hora. Catedral 1261, Teléfono 4752, Central. O-31

MERINO Y CIA.— Fabricantes de Sombreros señoras, Sombreros Liceos, Hormas de pita, Importadores de novedades. Hechuras. Transformaciones. Precios módicos, conozca nuestros Talleres.
"ELIANE"
N|O. Catedral 1878

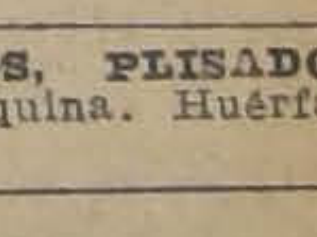

SAN ANTONIO 340 SAN ANTONIO 340
SASTRERIA RETAMALES
PREMIADA EXPOSICION 1916
N|O.

BORDADOS, PLISADOS Y CALADOS a máquina. Huérfanos 1976. 26-O

CONOZCA USTED LA gran exposición de Corsés-fajas "Salomé" (desde $ 25). Modelos para toda forma de bustos, en la vitrina **SAN ANTONIO 93.**
N|O.

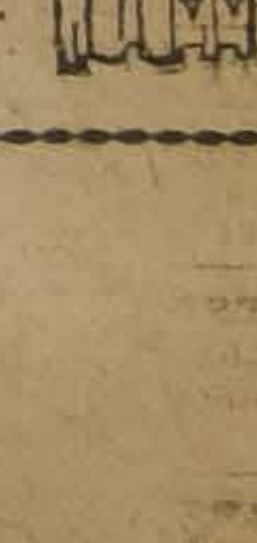

—Socios capitalistas e industriales. (Pedidos y ofrecidos)

NECESITAMOS SOCIO CAPITALISTA con veinte mil pesos para industria productiva. Dirigirse a A. Poblete, Romero 2531. Casa 8.
O—26

SEÑORITA, TARDE O TEMPRANO hará arreglar su melena en forma artística por Genesca, ex-peinador del Plaza Hotel de Buenos Aires, recién llegado. Catedral 1261.
O-31

SOCIO $ 5.000 PARA IMPULZAR negocio de gran porvenir. Utilidades comprobadas. Casilla 3783

SOCIO CON TREINTA MIL PESOS necesita industria plena producción, artículos sin competencia. Ofertas a Industrial, Correo Central.

49.—VERANEO

SITIOS EN LLOLLEO, VENDO EN espléndida situación, frente a la Parroquia Tratar: Vergara 373.
O—28

BALNEARIO SAN SEBASTIAN. Cartagena, arriendo cómodo chalet con algunos muebles. Lira 717.
28-O

ZAPALLAR. PALACE HOTEL. Magnífico hotel de lujo recién establecido en una de las más espléndidas residencias. Precio reducido hasta Enero 1.o, $ 15. Cocina primer orden, baños calientes, preciosa vista al mar.

LAS HERNIAS

Su tratamiento para ambos sexos con nuestros Bragueros (Reductores)

"TOTA"
M. R.

Todas clases de Bragueros, apropiados para cada hernia sobre medida.

FAJAS para hernia umbilical, estomago caído, Riñón flotante, obesidad, para operados, etc., etc., hechas sobre medida.

Instituto Ortopédico Alemán
Estado 3494 — Santiago — San Antonio 5.
8 Ortopedistas de Alemania
PIDA CATALOGO

Remate

El 29 del presente, a las 3 P. M., ante el 2.o Juzgado Civil de esta ciudad, se rematará la propiedad N.o 454 de la calle Maruri.

MINIMUM: $ 13,466.68

Bases y antecedentes en secretaría.

Autos: Cariola con Vera, y estudio abogado Riquelme, Compañía 1065. 27—Oc

Remats de prendas de plazo vencido

El Martes 26 de Octubre, a las 9 A. M., el martillero señor Mandiola rematará en la **Casa de Préstamos EL CONDOR, calle San Pablo N.o 2293,** las prendas no rescatadas y comprendidas entre los números 47,222 a 51,226 y 43,698 a 45,219.

Hay: carpetas, plaquées, maletas cuero, catres bronce, amoblados, alhajas, etc.

El Martes 26 de Octubre, a las 10 1|2 A. M. el martillero señor Aldunate rematará en la **Casa de Préstamos EL POPULAR, calle San Pablo N.o 3198,** las prendas no rescatadas y comprendidas entre los números 9 782 a 10,659 y 61,158 a 62,908.

Hay: ternos, calzado, rebozos, ponchos, manteles, peso mostrador, bicicletas, etc.

El Martes 26 de Octubre, a las 2 P. M., el martillero señor Jorquera rematará en la **Casa de Préstamos LA VICTORIA, calle San Pablo N.o 2312,** las prendas no rescatadas y comprendidas entre los números 85,836 a 86,770 y 39,327 a 41,000 y prendas omitidas.

Hay: muebles, máquinas coser, manteles, catres bronce, cortinas, alhajas, etc.

El Martes 26 de Octubre, a las 3 P. M., el martillero señor Mandiola rematará en la **Casa de Préstamos LA CRUZ ROJA, Av. Matucana N.o 802,** las prendas no rescatadas y comprendidas entre los números 36,305 a 38,740 y 69,588 a 71,633.

Hay: cortes casimir, máquinas coser, chamantos, alhajas, bicicletas, muebles, etc.

El Martes 26 de Octubre, a las 4 P. M., el martillero señor Eyzaguirre rematará en la **Casa de Préstamos LA SAN MIGUEL, calle San Diego N.o 2118,** las prendas no rescatadas y comprendidas entre los números 30,435 a 31,773 y 84,932 a 88,166.

Hay: cortes casimir, ponchos, máquinas coser, manteles, rebozos, sillas montar, etc.

El Miércoles 27 de Octubre, a las 9 A. M., el martillero señor Mandiola rematará en la **Casa de Préstamos LAS DOS ESTRELLAS, calle M. Montt N.o 2892,** las prendas no rescatadas y comprendidas entre los números 34,405 a 36,068 y 86,812 a 88,690.

Hay: rebozos, catres, colchones, ternos, calzado, ponchos, bicicletas, joyas, etc.

El Miércoles 27 de Octubre, a las 10 A. M., el martillero señor Jorquera rematará en la **Casa de Préstamos LA SANTA JUANA, calle San Borja N.o 171,** las prendas no rescatadas y comprendidas entre los números 71,132 a 72,837 y 43,770 a 45,459.

Hay: alhajas, plaquées, máquinas coser, mantas, cortes casimir, manteles, etc.

El Miércoles 27 de Octubre, a las 11 A. M., el martillero señor Aldunate rematará en la **Casa de Préstamos LOS 2 CABALLOS BLANCOS Av. Delicias 3281,** las prendas no rescatadas y comprendidas entre los números 14 a 1,686 y 7 a -,494.

Hay: ternos, armas de fuego, ponchos, rebozos, máquinas coser, sillas montar, etc.

El Miércoles 27 de Octubre, a las 2 P. M., el martillero señor Eyzaguirre rematará en la **Casa de Préstamos LA CHILENA, calle Castro N.o 506,** las prendas no rescatadas y comprendidas entre los números 37,599 a 39,699 y 47,188 a 49,823.

Hay: plaquées, ternos, manteles, amoblados, cortes casimir, bicicletas, etc.

El Miércoles 27 de Octubre, a las 4 P. M., el martillero señor Jorquera rematará en la **Casa de Préstamos LA SAN VICENTE, calle B. Encalada N.o 2761,** las prendas no rescatadas y comprendidas entre los números 20,267 a 21,142 y 549 a 3,232.

Hay: catres, colchones, ternos, calzado, rebozos, plaquées, máquinas coser, etc.

Las prendas estarán a la vista desde dos horas antes del remate.
PAGO AL CONTADO.

EL INSPECTOR.

Remate del Menaje de Casa

De la señora María Sotomayor de Rogers

435 - MOSQUETO - 435

HOY MARTES 26, A LAS 2 P. M.

—: HAY :—

SALA.—Rico piano 1|2 cola Steinway, amoblado de nogal tallado tapizado en seda estilo Luis XVI compuesto de: sofá, 2 sillones y 6 sillas, cortinaje igual, sillón bergere, comodita marquetería, credence francesa con bronce, **lindo escritorio de señora de marquetería con bronce, lámpara de porcelana de Sevres,** estatuas de mármol, adornos, cuadros al óleo, **lámpara de cristal Baccarat,** alfombra, etc.

ESCRITORIO.—Amoblado marroquí francés compuesto de sofá, sillón, 4 sillas, estantes, **grupo de bronce orientales con columna de piedra,** cortinaje de paño, **gran cuadro de Rafael Correa,** grabados, lámpara de bronce, etc.

HALL.—Lindo juego de muebles antiguos de caoba compuesto de: sofá, 4 sillones, 4 sillas, mesas de arrimo y redonda de centro, **linda comodita Imperio,** espejo Imperio y mesas ratonas; sofá y 1 sillón confortable tapiz granate, paragüero con espejo, jardineras con plantas, cuadros al óleo, chal de terneaux, **rico tapiz Smyrna,** etc.

COMEDOR.—Gran Amoblado tallado estilo Renacimiento compuesto de: aparador, 2 trinches, mesa de correderas y 12 sillas con cuero, **servicios de faiénce, copia de antiguo** y de cristales, pieza de centro, fruteros, alcuza, canastillos, azafates, servicio de té, heladeras y diversas piezas, fruteros de cristal, mantel deshilado, cortinaje de paño granate, cuadros al óleo, lámpara de pantalla **rica alfombra de Smyrna color granate de 5 x 4, etc.**

DORMITORIOS.—Amoblado de nogal tallado, estilo Luis XVI compuesto de: ropero de 3 cuerpos, chiffonnier, peinador, 2 marquesas y 2 veladores. **Otro juego gris enjuncado Luis XVI** compuesto de: ropero de 3 cuerpos, toilette, mesa y 2 veladores, **guarda-ropas de jacarandá con espejo,** cómodas y peinadores sueltos, **rico catre con baranda y cuna de bronce cuadrado,** catre de fierro, colchón, muebles de asiento, lámpara, alfombra, etc.

VARIOS.—Amoblado de vestíbulo, estilo Mision, tapizados en cuero, **máquina Singer de pié,** banco de fierro para jardín, **cocina económica importada,** mesa de mármol, estantes y útiles de cocina, etc., etc.

A LA VISTA HOY DE 2 a 6 P. M. — SE ARRIENDA LA CASA

JORGE Y VICTOR EYZAGUIRRE H.
MARTILLEROS DE HACIENDA

HOY MARTES

Toros, Vacas y Vaquillas HOLSTEIN - FRIESIAN

Del Criadero Santa Cruz
DEL Sr. LUIS VIAL INFANTE
SE REMATARAN

HOY MARTES A LAS 2 P. M.

EN NUESTRO ESTABLECIMIENTO, CALLE EXPOSICION ESQUINA ANTOFAGASTA

8 TOROS HOLSTEIN-FRIESIAN, de 2 años, hijos de BOLENO y KING, en vacas holandesas seleccionadas, muy buenas lecheras.
3 VACAS HOLSTEIN-FRIESIAN, hijas de DRIDEN Y BOLENO, muy buenas lecheras.
16 Muy buenas VAQUILLAS HOLANDESAS, de 2 años, hijas de KING y BOLENO e hijas de espléndidas vacas lecheras. todas cubiertas por TOYON IVON DUKE, algunas al parir.
11 VAQUILLAS HOLSTEIN-FRIESIAN de 1 1|2 año, hijas de KING Y BOLENO.

EDUARDO RODRIGUEZ Y CIA.

FERIA EDUARDO RODRIGUEZ & CIA.

CALLE EXPOSICION ESQUINA DE ANTOFAGASTA

Gran Feria Hoy Martes

A LA 1 P. M., EN PUNTO,

REMATAREMOS:

LLEGADOS DE LINDEROS Y CURICO

20 NOVILLOS gordos, muy buena clase.
25 VACAS delgadas, para engorda.

LLEGADOS DE SAN CARLOS, CAUQUENES, TALCA, MELIPILLA, ETC.

-- VACAS para engorda, buena clase; 30 BUEYES de trabajo en buen estado.
42 NOVILLOS a media gordura, de 2 años; vaquillas y lechones.

LLEGADOS DE LAUTARO, TEMUCO, OSORNO, FREIRE, SAN CLEMENTE, ETC.

Vacunos gordos para matadero, entre bueyes, vacas y novillos gordos, etc.

LLEGADOS DE MALLOA

30 CABALLOS MESTIZOS de percherón, algunos de montura de patrón.
10 MULAS de tiro y carga.

LLEGADOS DE SAN FELIPE

Una pareja de caballos oscuros, diestros de coche; potrones y potrancas de silla; caballos mestizos de percherón; un lote de caballos y yeguas de coche'

DE OTRAS PROCEDENCIAS

70 CABALLARES de silla, tiro y arado; VACAS PARIDAS de ternero chico; CHANCHOS gordos para matadero; 1 CHANCHO y 2 CHANCHAS Berkshire, hijos de padres inscritos.
2 POTRONES percherones de 3 años; 1 Toro holandés garantido de procedencia del Criadero del señor J. Nicolás Rubio.

DE PUENTE ALTO

10 VACAS paridas buenas lecheras.

REMATE

El 4 de Noviembre próximo, a las 3 P. M., en el 3.o Juzgado de Letras en lo Civil de Mayor Cuantía de Santiago se rematará la propiedad

Av. WASHINGTON N.o 120, ÑUÑOA

a pocos metros de la Plaza. **MINIMUM: $ 32,000.**

Precio al contado. Chalet dos pisos, jardín y sitio plantados. Puede visitarse diariamente.

Bases y antecedentes en la secretaría de dicho Juzgado, juicio Segeth con Dugenin y otra.— El secretario.

AGENCIA DE AVISOS PLAZA ALMAGRO
DE LOS DIARIOS

LA NACION y LOS TIEMPOS

RECIBE AVISOS DESDE LAS 7 A. M. HASTA LAS 9 P. M.,
— EN LA —
IMPRENTA "EL ESFUERZO"
EYZAGUIRRE 1118 - 1116, CASI ESQUINA DE SAN DIEGO

REMATE DEL MENAJE DE CASA

DE LA SEÑORA REBECA V. DE SANHUEZA

459 - Miraflores - 459

Hoy Martes 26 a las 2 P. M.

— HAY —

SALON. Piano alemán Dassel, piso para id., amoblado tapizado en brocato de seda, alfombra, cortinas de terciopelo, victrola Víctor portátil, discos escogidos, lámpara de salón, bibelots surtidos, pedestales y mesas de varias clases, cuadros, estatuas de terracota, etc., etc.

ESCRITORIO. Amoblado Chesterfield tapizado en cuero marroquí, escritorio con estante, sillón de balanza, cuadros, choapinos, teléfono, etc., etc.

SALA COLONIAL. Gran esquinero colonial tallado, alfombra Tutankamon, pantalla de seda, chiches, artículos de plaqué, floreros Sevres, lámparas de sobremesa, mesa colonial, sillas coloniales, alfombras araucanas, etc., etc.

HALL. Amoblado Pullman tapizado en cretona de hilo, amoblado colonial, mesa colonial, pedestales dorados, cuadros, lámpara de hall, alfombra inglesa, gran cantidad en bibelots, estatuas mármol, terracotta.

COMEDOR. Amoblado imitación roble compuesto de: aparador, trinche y vitrina, mesa corredera, 12 sillas, lámpara, metales, servicios cuchillería, cristalería y porcelana, servicios de plaqué, etc.

DORMITORIOS. Amoblado de 2 cuerpos imitación roble compuesto de: ropero, chifonier, toilette, 2 veladores, 2 marquesas, lámparas, servicio de lavatorios, biombo, amoblado al laqué completo con marquesas, otro amoblado de un cuerpo, mesas, lámparas, alfombras, etc., etc.

VARIOS. Cocina económica, estantes, pisos, alfombras para escala, relojes de pared y demás,

SE ARRIENDA LA CASA.

NORBERTO CORREA M.
Martillero de Hacienda.

RIVAS Y CALVO

REMATE DEL MENAJE DE CASA

MUEBLES ANTIGUOS Y ALHAJAS DE LA SUCESION DE DOÑA ADELA Y EMILIANA BENITEZ RODRIGUEZ

HOY MARTES 26, A LAS 2 P. M.

1657 - Delicias - 1657

— HAY —

SALON. Amoblado francés Luis XVI de nogal tallado, tapizado en terciopelo de Génova, compuesto de dos sillones y doce sillas; dos lindos boules antiguos de marquetería con bronces, interesante Credance antigua de jacarandá con incrustaciones de marfil, dos lindos espejos marco dorado ovalados, preciosos cortinajes antiguos de satín de seda y felpa, espejo trumeaux con consola, alfombra de Bruselas, cuadros al óleo, sillas de fantasía, lámparas de bronce, columnas con incrustaciones de bronce, ponchera de cristal antigua, floreros antiguos, **dos lindas vitrinas bombé de caoba con marquetería y Vernimartin,** etc, etc.

SALON II. Piano vertical Henry Herz caja jacarandá, amoblado estilo antiguo tapizado en seda, compuesto de: **dos sofás, dos sillones y seis sillas; lindo juego de boules y mesa de centro con incrustaciones de bronce y nácar;** cuadros al óleo antiguos, 2 lindos jarrones de Sevres pintados, sillas doradas, alfombra de Bruselas, dos grandes espejos con marco dorado, jardinera de pie de madera con bronces, preciosas sillas de centro antiguas con enconchados, tarjetero de bronce, licorera, floreros, etc.

SALA. Amoblado antiguo tapizado en seda compuesto de un sofá, un sillón y cinco poltronas, mesa de centro con cubierta de mármol, estantes para libros, cortinajes, **sillones y sillas de jacarandá, sillón para escritorio, lindo costurero y mesita de marquetería antiguos,** alfombra de tiras, cuadros al óleo, etc., etc.

COMEDOR. **Rico amoblado importado de encina tallado, estilo Salomónico, compuesto de dos aparadores, un trinche alto, uno bajo, mesa de extensión y 12 sillas enjuncadas;** espejo marco de encina, lámpara y ganchos de bronce, **dos grandes servicios de porcelana antigua, compuestos de 300 piezas cada uno;** centros de mesa de plaqué y cristal, cubiertos, manteles, ponchera de cristal antigua, servicios de cristales, plaquées, licorera, alfombra de tiras, etc., etc.

COMEDOR DE DIARIO. Amoblado antiguo compuesto de dos aparadores, un trinche, mesa de correderas y 12 sillas enjuncadas, alfombra de tiras, lámpara, porcelanas, etc.

DORMITORIOS. Amoblados de jacarandá importados compuestos de roperos, cómodas, peinadores y veladores; catres de bronce, marquesas, alfombras, lámparas, cuadros al óleo, mesas de centro, servicios de lavatorio, reclinatorios, imágenes religiosas, muebles de asiento de jaracandá, sillones, etc.

BAÑO Y VARIOS. Tina de fierro enlozado, calentador de cobre, W. C. silencioso, lavatorio, cocina a carbón, muebles para galería, plantas en maceteros, tilones para galería, baños de latón, mesas, cómodas y peinadores sueltos y muchos otros objetos de casa.

ALHAJAS. Reloj de oro y cadena, anillos con brillantes, prendedores y aros con brillantes, pulseras, collar de perlas y otras alhajas.

A LA VISTA HOY LUNES 23 DE 2 A 6 P. M. Y MAÑANA DESDE LAS 9.30

Carlos Rivas Vicuña y Arturo Calvo Mackenna
MARTILLEROS DE HACIENDA.

NOTA.—Las alhajas se rematarán a las 4.30.

Remate Judicial

Y VOLUNTARIO DE MENAJES DE CASA Y AUTOMOVIL FORD SEDAN

865 - AGUSTINAS - 865

DEPARTAMENTO MENAJES

MAÑANA MIERCOLES 27, DE 10 A 12 Y DE 2 ADELANTE

Por decreto del 2.o y 5 o Juzgados Civiles en varias ejecuciones.— Juzgado Especial de Apelaciones, Juzgados de Subdelegaciones rurales. Por orden del liquidador de las Compañías de Seguros. Varias Sucesiones y consignatarios

— HAY: —

Rico autopiano HOWARD mueble de caoba, con muy poco uso, y escogida colección de piezas. Pianos verticales de diversas marcas. Pianos de estudio. Pisos para pianos, estantes para música, Victrolas de diversas marcas de mueble y sobremesa, discos para idem., músicas mecánicas, instrumentos de cuerda, etc.

AMOBLADOS de salón, sala, escritorio, comedor, dormitorios de 1, 2 y 3 cuerpos; fumoir, hall, etc., en diversos estilos. Espejos biselados marcos dorados de gran tamaño, vitrinas, mesa de centro, adornos para salón, figuras de mármol, bronce y composición, cortinajes, alfombrados de tira y de una pieza, etc.

ARTICULOS de menaje en general, artículos sanitarios, tinas de fierro enlozado, calentadores a gas, leña y carbón, lavatorios de desagües, bidets, excusados silenciosos, excusados portátiles, lluvias, botiquines, espejo, útiles de toilette, etc.

ROPEROS, guarda-ropas, peinadores, cómodas y veladores sueltos, catres de bronce, fierro con bronce y fierro solo, marquesas, colchones de lana y crin, ropa de cama, divanes, servicios de lavatorios, etc.

SILLAS DE VIENA, sillas para jardín, amoblados mimbre, paragüeros con espejos y asiento, sillas de montar, bicicleta, velocípedos, estufas a gas, carbón y parafina, etc.

COCINAS a gas y económicas con caldero y horno, batería de cocina, estantes para despensa, mesones, mesas forro zinc, id. con mármol, estantes para botellas, etc.

Cajas de fondos diversos tamaños, escritorios para oficina, prensas de copiar, amoblado para oficinas, cortinas para galería, etc., etc.

Un automóvil **Ford Sedan** en muy buen estado, con sus repuestos y accesorios.

Y DEMAS A LA VISTA DESDE HOY.

VICTOR ARAYA L.
Martillero de Hacienda.

REMATE del MENAJE de CASA

DEL SEÑOR CARLOS ROSS

(POR CAMBIO DE DOMICILIO)

EL MIERCOLES 27, A LAS 2 1|2 P. M.
2017 GRAJALES, PASADO CARRERA

— HAY: —

SALON.— Rico piano vertical, amoblado de Mosquett, mesa centro nogal, pedestales, **Espejo Luis XVI, luna cortada,** cuadros al óleo, grabados, **3 jarrones** de porcelana, floreros, 1 biombo pintado, estatuas, etc.

ESCRITORIO.— Alfombra de 1 piso, mesa escritorio, 1 estante para libros, amoblado Misión, tapiz cuero, 1 sillón giratorio, de roble, prensa copiar, máquina escribir, cuadros.

COMEDOR.— Alfombra de 1 piso, amoblado estilo inglés con marquetería y bronce de: 1 aparador, 1 trinche y 1 vitrina con cristales y espejos, lunas cortadas, mesa de correderas, 12 sillas tapiz cuero, carpeta de mesa, manteles, servicio de loza inglesa, cuchillería, cristalería, bandejas, jarros, piezas de centro, alcuzas, bomboneras y servicios de té de plaqué, etc.

DORMITORIOS.— Alfombras de 1 pieza, amoblado estilo inglés con ropero con espejo de 1 cuerpo, catres de bronce al laqué, colchones de lana, amoblado de asiento, servicios de lavatorio, mesas de centro, cuadros, roperos con espejo, peinadores, cómodas y veladores sueltos, etc.

VARIOS.— Rica cocina a gas "Richmond", mesa con zinc y algunos útiles, tina baño zinc, **gran calentador a leña,** paragüero con espejo, catrecito para guagua y algunos objetos del interior, 1 silla de montar **inglesa, importada,** cuero de chancho, y otra más.

A LA VISTA HOY, DE 2 A 6.

Enrique Mandiola Eastman.
MARTILLERO DE HACIENDA

VENTA Extraordinaria

— DE —

Géneros ligeros y estampados para trajes de Verano

Somos especialistas en estos géneros y por eso es natural que nuestros precios sean siempre más baratos. Las pruebas para esto no sólo basta que Ud. vea en nuestras vidrieras, donde ofrecemos los siguientes artículos, sino que también en la tienda donde puede Ud. apreciar las calidades. Y eso es lo más importante.

VELO 70 ctm. en fondo blanco, con lindos dibujos, el metro	1.40
BATISTA 65 ctm. en varios fondos con varios dibujos, en dos series, met.	1.70
MUSELINAS de algodón 80 ctm. en diversos colores y dibujos, origen alemán, muy buena calidad, mtr.	1.90
CREPE de algodón, 95 ctm. ancho! Fondo claro, el mtr.	1.90
VELO fondo claro 80 ctm. con dibujos de novedad, el mtr.	2.90
CREPE de fantasía, calidad superior, el mtr.	3.20
CREPE 100 ctm. ancho, clase excelente con dibujos franceses, mtr.	4.80
VELO LEGITIMO, 100 ctm., fondos claros, con floreados encantadores, mtr.	8.60

OBERPAUR

ESTADO 273, — VALP. CONDELL

CAJA DE CREDITO HIPOTECARIO

REMATE JUDICIAL

El 8 de Noviembre de 1926, a las 3 P. M., se rematará en el Quinto Juzgado Civil de Mayor Cuantía de Santiago, el predio signado con el N.o 1290 de la Avenida Pedro de Valdivia con frente también a la Avenida Luis Cousiño, Comuna de Providencia, de este departamento.

MINIMUM: $ 100,000.00

que se pagarán: a). Con $ 24,754.41, reconociendo una obligación a favor de la Caja de Crédito Hipotecario de $ 27,000.00 primitivos en letras del 8 o|o de interés y 1|2 o|o de amortización anual, y b). Con $ 75,245.59, al contado.

Bases y antecedentes en la Secretaría del Quinto Juzgado Civil de Mayor Cuantía de Santiago.

Títulos en el Archivo de la Caja Hipotecaria.

REMATE JUDICIAL

El 5 de Noviembre próximo, a las 3 P. M., se efectuará ante el 2.o Juzgado Civil de Mayor Cuantía de esta capital, el remate del sitio y casa N.os 43 y 45 de la calle Enrique Concha, de esta ciudad, (antes lote N.o 12 del plano de división de la Quinta Concha y Toro).

MINIMUM: $ 280,000

El precio se pagará reconociendo las deudas a la Caja de Crédito Hipotecario y a la Caja de Ahorros de Santiago, que se indican en las bases de remate y el saldo al contado. Bases y antecedentes, juicio Caja de Ahorros de Santiago, con Alfonso Rengifo. Títulos y tasación en la Caja de Ahorros de Santiago.
—El Secretario.

CAJA DE CREDITO HIPOTECARIO

REMATE JUDICIAL

El 10 de Noviembre de 1926, a las 11 A. M. se rematará en el Quinto Juzgado Civil de Mayor Cuantía de Santiago, el fundo denominado "Las Mercedes" y sitios de la Población Placilla, ubicados en el departamento de Valparaíso.

MINIMUM:...... $ 674,388.67.

que se pagarán: a) Con $ 96,977.00, saldo de una obligación de $ 100,000.00, primitivos en letras del 8 por ciento de interés con 1|2 por ciento de amortización anual a favor de la Caja de Crédito Hipotecario; b) Con $ 97,695.00, saldo de otra obligación de $ 100,000.00 primitivos a favor de la Caja de Crédito Hipotecario en letras del 8 por ciento de interés y 1|2 por ciento de amortización anual; c) $ 279,616.67, en dinero efectivo; y d) Con $ 200,000 al contado, en dinero efectivo; y d) Con $ 200,000 al contado, seis meses plazo.

Bases y antecedentes en la Secretaría del Quinto Juzgado Civil de Mayor Cuantía de Santiago.

Títulos en el Archivo de la Caja Hipotecaria.